DIRECTOR
M. PAULO FILHO

Correio da Manhã

REDACTOR-CHEFE
COSTA REGO

ANNO XXXV — N. 12.380

REDACÇÃO E OFFICINAS
Avenida Gomes Freire, 81/83
ADMINISTRAÇÃO
Rua Gonçalves Dias, 8

RIO DE JANEIRO, QUINTA-FEIRA, 21 DE NOVEMBRO DE 1935

DIRECTOR-GERENTE
LUIZ AYRES

O GOVERNO DE ADDIS ABEBA PROTESTA ENERGICAMENTE

DESAPPARECE UM GRANDE MARINHEIRO INGLEZ

Morreu hontem em Londres o almirante Lord Jellicoe, que commandou a esquadra britannica durante a guerra

TRAÇOS DA VIDA DO HEROE DA JUTLANDIA

A noticia do fallecimento do almirante Jellicoe, hontem recebida nesta capital, é daquellas que obrigam o observador e o chronista a recuarem alguns annos para buscar, entre as reminiscencias desse passado tão proximo, o verdadeiro significado que um simples nome teve durante os dias sangrentos da grande conflagração.

Vem á mente, desde logo, uma série consideravel de nomes, de datas, e de acontecimentos que ás vezes parecem ter occorrido ha seculos. Na vertiginosidade do noticiario moderno, o simples enunciado do nome de Jellicoe recorda immediatamente muito mais como os de Kitchener, Douglas Haig, French, Beatty, Joffre, Foch, Petain e aquelles outros de Marne, Tannenberg, Dogger Bank, Scapa e dezenas mais, que apparecem como resurgindo de um passado tão longinquo!

O almirante Jellicoe, que encerra aos setenta e seis annos uma vida cheia de serviços a sua patria e a seu rei, entrou para a historia do mundo muito depois de se ter feito nos annaes da marinha de guerra britannica. Como supremo commandante da formidavel esquadra, logo que se iniciaram as hostilidades, coube-lhe a multipla tarefa de assegurar o abastecimento das Ilhas Britannicas, de varrer dos mares a marinha mercante allemã, de garantir o transporte de milhões de homens para as frentes de batalha de toda a Europa e, numa palavra, a missão maxima de manter intangivel o extraordinario prestigio que Nelson já consagrara, um seculo antes.

A batalha da Jutlandia é até hoje controvertida entre os que a estudam, já decorridos tantos annos. Para o seu heroe maximo, porém, a consagração de seu feito, naquella emergencia, está condensada nas proprias palavras com que Jorge V o saudou, dias após o combate, quando affirmou que estavam amplamente justificadas a confiança do rei e do povo britannico no valor e na efficiencia da esquadra commandada por Jellicoe.

Quando, depois da Jutlandia, Jellicoe foi chamado para o posto de Primeiro Lord do Almirantado, toda a nação britannica comprehendeu que a guerra naval ia entrar numa nova phase. Sómente elle, segundo o narram seus proprios assistentes de então, recebeu a noticia com surpresa, num mixto de decepção e de desconsolo. Pela primeira vez, desmanchou-se o sorriso permanente que morava em seus labios severos... Ia trocar a sua torre de commando pelos tapetes ministeriaes, ia enfrentar, entre politicos que faziam a guerra de longe, inimigos com que não sabia lutar.

Foi talvez por isso que a Inglaterra perdeu a occasião de crear um novo Nelson.

Só treze mezes póde elle manter-se no cargo, para então ascender ao pariato, depois de ter sido o grande animador de toda a campanha, silenciosa mas efficaz, com que as naves de guerra britannicas mantiveram, em todos os oceanos, caminhos livres para os Alliados.

Com a morte de Jellicoe, perde a Inglaterra um dos poucos remanescentes dos seus grandes vultos da Grande Conflagração.

Mesmo com seu desapparecimento, Jellicoe ainda marca, com um relevo que a Historia não esquecerá, um ponto de ligação desse passado proximo com o futuro immediato ou longinquo. Com effeito, foi por occasião de seu comparecimento ás solennes commemorações do Armisticio, ha dez dias, que o velho almirante contraiu a molestia que hoje o levou ao tumulo. Curvando-se, naquelles imponentes dois minutos de silencio, deante do Cenotaphio, Jellicoe representava, para as futuras gerações britannicas, por seus homens de hoje, um verdadeiro emissario que o passado mandava ao futuro, transmittindo-lhe a grande herança do valor, da honra e do patriotismo dos continuadores de Nelson.

A MORTE DE JELLICOE

Londres, 20 (UTB) — Depois de alguns dias de enfermidade, falleceu hoje, com setenta e seis annos de edade, o almirante J. R. Jellicoe, 1º conde de Jellicoe e visconde de Scapa, que teve tão destacada actuação no commando da esquadra britannica durante a Grande Guerra.

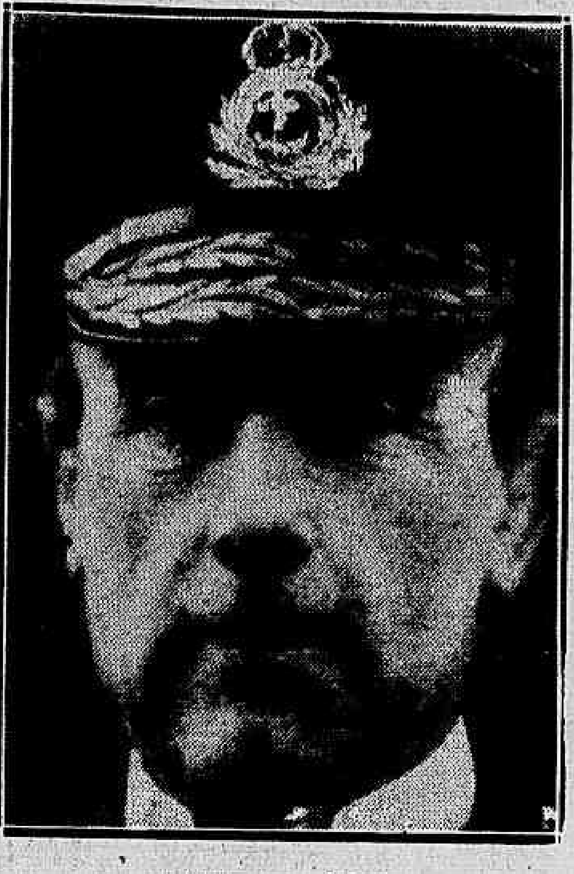

O almirante Lord Jellicoe

Londres, 20 (Havas) — O almirante John Jellicoe, que se celebrisou na batalha de Jutlandia, falleceu em Londres com a edade de 76 annos. A condessa Jellicoe e os demais membros da familia estavam á cabeceira do extincto. O illustre marinheiro resfriara-se quando assistia, no Cenotaphio de White Hall, em 11 do corrente, a uma cerimonia em memoria dos mortos da grande guerra.

O almirante Jellicoe recolheu-se quasi immediatamente ao leito e, depois de alguns dias em que seu estado chegou a inspirar cuidados, esta manhã, pelas 10 horas da manhã, os medicos constataram que a enfermidade parecia ceder. Mas houve uma recaida, no entanto, e ás 4 horas e 40 da tarde, o almirante fallecia.

Nota da UTB — O almirante Jellicoe foi figura de formidavel destaque durante a Grande Guerra, que já o encontrou como segundo lord do Mar e no posto de almirante quando, em 1914, romperam as hostilidades do grande conflicto mundial.

Nascido a 5 de dezembro de 1859, entrou para a marinha de guerra britannica aos 23 annos, depois de haver se educado em Rottingdean. Já tenente, em 1882, serviu na campanha do Egypto, em que conquistou a medalha de bronze do Khediva. Aperfeiçoando seus conhecimentos de artilharia no Royal Naval College, ali conquistou brilhantes certificados e o premio de oitenta libras annualmente distribuido pelos melhores artilheiros.

Na rebellião dos "boxers", na China, de 1898 a 1891, serviu no estado-maior do vice-almirante Sir E. Seymour, tendo tomado parte na expedição destinada a libertar as legações estrangeiras em Pekim, mais tarde, em 1900. Ferido gravemente em Peitsang, esteve por algum tempo afastado da actividade, para em 1905 servir como director da ordenança naval. Em 1907 attingiu o almirantado, coroando assim os seus quarenta e cinco annos de serviços distinctos á marinha britannica. Nesse alto posto serviu na esquadra do Atlantico de 1907 a 1908, passando depois, até 1910, a lord commissario do almirantado e controller da marinha. De 1910 a 1911 commandou a esquadra do Atlantico, passando em 1912 a commandar a segunda divisão da "Home Flett", commissão que só deixou para occupar a de segundo lord do mar no almirantado.

Quando a guerra irrompeu em 1914, coube-lhe o commando em chefe da grande esquadra ingleza, já então no posto maximo do almirantado.

Coube-lhe o commando da esquadra britannica na batalha da Jutlandia, em 31 de maio de 1916, a mesma batalha naval que os inglezes chamam de "batalha de Scapa Flow" e os allemães de Skagerrak. Nesse combate, que foi o unico de grandes proporções verificado nos mares durante toda a grande conflagração, o almirante Jellicoe conquistou as honras maximas que o seu paiz e seu soberano lhe podiam conferir, e a sua substituição, mais tarde, pelo almirante Beatty, não prejudicou a sua ascensão immediata no prestigio popular de todo o Imperio Britannico.

Nesse mesmo anno de 1916 foi feito conde de Jellicoe, o primeiro de seu titulo, ao mesmo tempo em que assumia o posto de primeiro lord do almirantado. Em janeiro de 1918 foi elevado ao pariato, com o titulo de visconde Jellicoe de Scapa, titulo esse que se veiu juntar ao que já assumira de visconde Brocas de Southampton.

Em abril de 1920 foi designado governador geral e commandante em chefe da Nova Zelandia, cargo que occupou até 1924, quando se reformou, retirando-se da vida publica.

Entre as condecorações, titulos, honrarias e dignidades que lhe foram conferidas podem-se citar, rapidamente, as seguintes: a ordem ao merito (1911); commandante da ordem real da rainha Victoria (C. V. O.); cavalleiro commandante da ordem da rainha Victoria (K. C. V. O.); grã-cruz da ordem do banho (G. C. B.); grã-cruz da ordem real da rainha Victoria (G. C. V. O.); ordem de São Jorge, da Russia; grã-cruz da Legião de Honra; grande cordão da ordem do Sol Nascente; grande cordão da ordem de Leopoldo; grã-cruz militar da ordem de Savoia. Em 1920 teve a cidadania honoraria da cidade de Londres, recebendo nessa occasião uma espada de honra.

Era casado, desde 1902, com uma filha de sir Charles Cayser, miss Florence Gwendoline, e seu herdeiro no titulo é o seu filho mais velho, o actual visconde Brocas, que conta hoje 27 annos.

Foi presidente da National Rifle Association e em 1928 succedeu a lord Haig na presidencia da Legião Britannica, cargo a que renunciou em 1932.

PARA O DOUTORAMENTO EM SCIENCIAS POLITICAS E DIPLOMATICAS

* *

Uma these do sr. Roberto de Arruda Botelho

Paris, 20 (Havas) — O sr. Roberto de Arruda Botelho, consul adjunto do Brasil em Barcelona, apresentou á Universidade Catholica de Lovaina a these para o seu doutoramento em Sciencias Politicas e Diplomaticas, sobre "O Brasil e as suas relações externas", prefaciada pelo sr. Nicolas Politis, ministro da Grecia junto do governo francez.

O sr. Arruda Botelho defenderá a sua these no proximo dia 12 de dezembro.

A SANTA CRUZ COFFEE COMPANY PERDEU DINHEIRO POR SER SEU CAPITAL EM ESTERLINO

Londres, 20 (Havas) — Sob a presidencia do sr. W. G. Waldron, reuniu-se a assembléa geral da "Santa Cruz Coffee Company".

O presidente alludiu á ausencia do sr. Langford James, que se acha em viagem nas Indias e lamentou a demissão pedida pelo sr. Davy, um dos directores, por motivo de saude.

O sr. Waldron declarou que a situação do café não havia mudado sensivelmente, e que se para o plantador brasileiro os preços actuaes são assás satisfatorios, não o são ainda para as companhias cujo capital é em esterlinos, e accrescentou: "Desde o anno de 1934, o valor da moeda brasileira diminuiu progressivamente e a esse respeito, a nossa situação peorou".

Em seguida alludindo á politica do café no Brasil, o sr. Waldron assignalou que parecia ter chegado o momento de terminar o contrôle governamental.

Ao referir-se ás novas perspectivas o presidente acha, que embora seja muito cedo para se fazer prognosticos sobre a proxima colheita, esta se apresentará favoravel.

A assembléa approvou o balanço.

UMA SURPREZA PARA O XADREZ MUNDIAL

Após numerosos lances o campeão abandona o jogo

Alexandre Alekhine

Amsterdão, 20 (Especial) — Na competição do campeonato mundial de xadrez que se está realizando nesta cidade, durante a 21.ª partida entre Ewbe e Alekhine, este abandonou o jogo após 40 lances.

Amsterdão, 20 (Especial) — No 21.º jogo do campeonato mundial de xadrez que aqui está sendo disputado, o actual campeão Alekhine abandonou. A contagem actual é de sete pontos para Alekhine e sete para Euwe, tendo havido sete empates.

AINDA DELICADA A SITUAÇÃO NO EGYPTO

Prohibidas todas as reuniões e manifestações

Cairo, 20 (Havas) — Um communicado official prohibe todas as reuniões e manifestações e adverte o publico de que a força de policia desenvolverá todos os esforços para salvaguardar a ordem e a segurança publicas.

TRATAR-SE-A' DE UMA FILHA DO PRESIDENTE DA TURQUIA

Amiens, 20 (Havas) — Uma joven caiu accidentalmente do expresso Calais-Paris, nas proximidades de Amiens.

Ao que parece trata-se da senhorita Zehra, filha adoptiva do presidente da Turquia, sr. Kemal Atartuk. Transportada para o hospital, a joven pouco depois fallecia.

Amiens, 20 (Havas) — Foi confirmado que a jovem que falleceu em consequencia de ter cahido do rapido Calais-Paris era a senhorinha Zahreb, filha adoptiva do presidente da Turquia, sr. Kemal Atarturk.

A senhorinha Zahreb voltava da Inglaterra e cerca de 18.30, no momento em que o trem corria entre as estações de Picquigny e Ailly-sur-Somne, cahiu pela portinhola do compartimento em que viajava.

Dado o signal de alarma a joven foi encontrada estendida no leito da estrada e, em consequencia das numerosas contusões que recebeu, pouco depois fallecia no hospital para onde a transportaram.

O governo francez mandou collocar uma corôa sobre o ataúde.

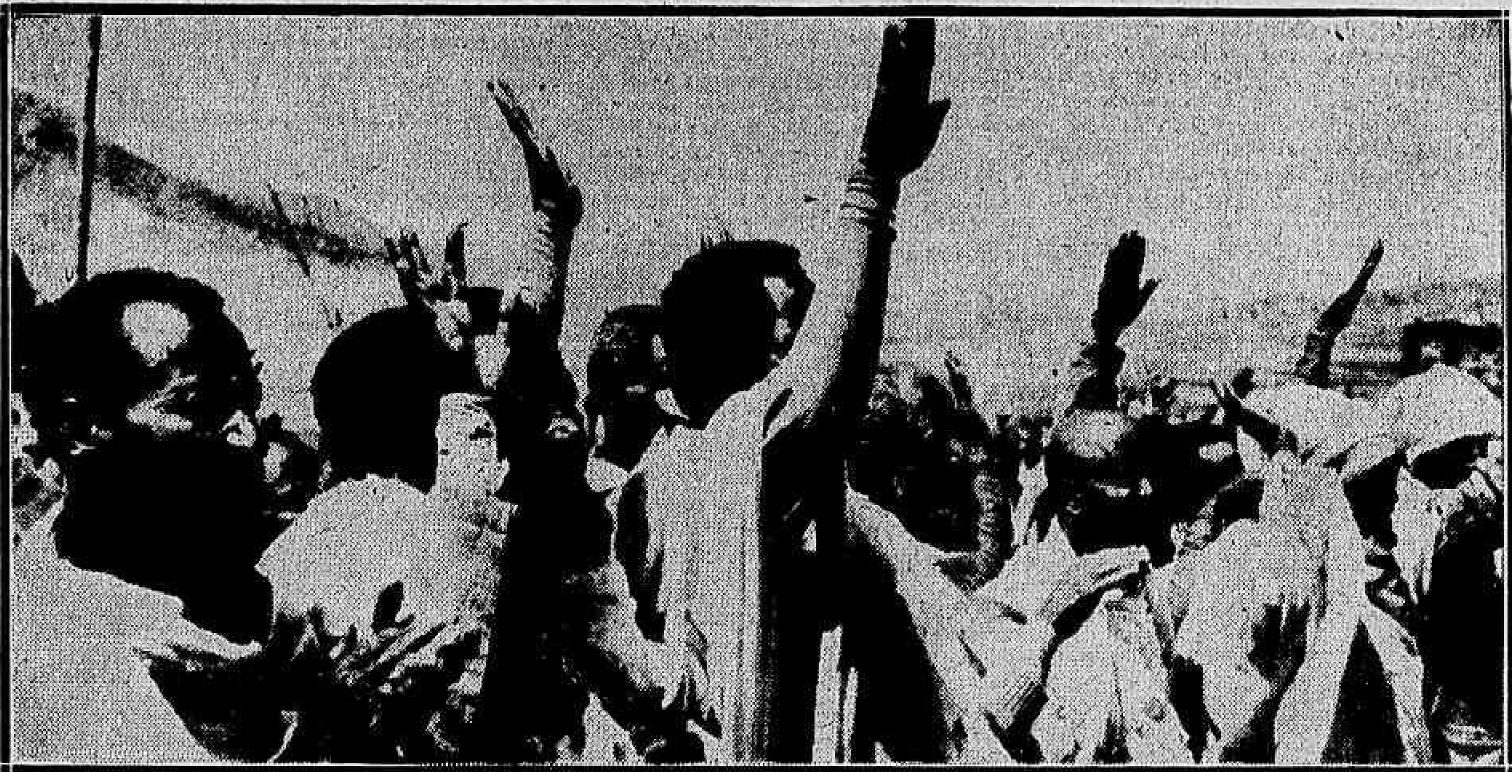

Notaveis das tribus da provincia do Tigré, após sua submissão aos italianos, respondem aos ensinamentos dos novos habitos de cidadania, fazendo a saudação fascista deante dos invasores

Um energico protesto do governo de Addis Abeba

O governo e o povo da Ethiopia recusarão qualquer proposta que envolva concessão á Italia

Genebra, 20 (Havas) — O governo da Ethiopia dirigiu ao secretario geral da Sociedade das Nações uma nota em que lavra energico protesto contra toda e qualquer pretenção de resolver o conflicto italo-ethiopico na base da carta de guerra.

"Victimas de aggressão injustificada — accrescenta a nota — o governo e povo da Ethiopia recusarão toda a proposta que conceda ao aggressor directa ou indirectamente recompensa do seu crime".

O governo de Addis-Abeba contesta a nota italiana de 11 do corrente em que Roma protesta contra as sancções e refuta as accusações italianas que apresentam a Ethiopia como aggressor, transformando "uma guerra criminosa em guerra de libertação de povos opprimidos". Depois de lembrar as decisões de Genebra, a nota declara que o governo ethiope não tem necessidade de inventar fabulas para negar ao governo italiano o direito e a capacidade de exercer uma missão civilizadora na Abyssinia. Denuncia, em seguida, os ataques contra as populações sem defesa e as tentativas de compra de "traidores que os italianos corrompem para os atirar contra Addis-Abeba" e assegura que o governo e o povo ethiopes, quaesquer que sejam os sacrificios e duração da guerra, lutarão até á morte para affastar "esta administração selvagem" e continuam a ter confiança no apoio da Sociedade das Nações para vencer a terrivel provação.

"Se as populações — accentua o documento — chamavam com os seus votos o libertador italiano, porque é que o exercito italiano não avança triumphalmente sem combater?"

O governo ethiope protesta tambem contra a accusação de vigorar na Abyssinia o regimen da escravidão e lembra que a lei abyssinia reprime e castiga severamente os que exercem esse commercio mas salienta que não pode supprimir num só dia um costume secular que abrange toda a Africa Oriental, inclusive a propria colonia italiana. A nota termina manifestando a satisfação do governo ethiope por ter sido levantado o embargo de armas com destino á Abyssinia. Este documento é assignado pelo sr. Valde Marian, ministro da Ethiopia em Paris.

PROVAR PARA REPETIR
OS REPUTADOS VINHOS e CHAMPAGNE
"UNICO"
ENCONTRAM-SE EM TODA A PARTE
(58540)

Os juristas brasileiros em Buenos Aires

Um almoço offerecido pelo sr. Saavedra Lamas

Buenos Aires, 20 (Havas) — Os juristas brasileiros foram obsequiados pelo sr. Saavedra Lamas, ministro das Relações Exteriores, com um almoço a que assistiram o dr. Rodrigo Octavio e sua senhora; o presidente da delegação brasileira á Conferencia da Paz, sr. Rodrigues Alves, o ministro do Paraguay, o embaixador do Brasil, sr. José Bonifacio, o dr. Lucas Ayarragaray, o dr. Pedro Calmon, o secretario da embaixada do Brasil, sr. Leite Ribeiro, o dr. Luiz Pinto de Albuquerque e o dr. Gomes de Mattos.

O Rotary Club dedicou a reunião desta semana aos socios da sua similar brasileira srs. Edmundo de Miranda Jordão e Mario Bulhões Pedreira, tendo offerecido a demonstração o sr. Spineto, presidente do Rotary e pronunciado um discurso o sr. Oscar Rodrigues Saracha.

Responderam os srs. Miranda Jordão e Bulhões Pedreira, agradecendo.

Buenos Aires, 20 (Havas) — Os juristas brasileiros Pedro Calmon e Albuquerque Mattos visitaram o Congresso, onde foram recebidos pelo presidente da Camara dos Deputados, dr. Manoel Fresco, que as obsequiou com um lunch depois de lhes ter mostrado todas as dependencias do edificio.

A' sahida o dr. Manoel Fresco offereceu-lhes exemplares da Constituição Argentina.

Voando sobre uma parte desconhecida do Polo — Sul —

Nova York, 20 (Havas) — Segundo uma noticia publicada pelo "New York Times", o explorador polar Lincoln Ellsworth que levantou vôo da ilha de Dundee, perto do mar do Wedell, em companhia do piloto Herbert Holick Keynon, ás 7,50 minutos (G m t) com destino ao mar de Ross, radiographou ás 15 horas (G m t) informando que o manometro indicador da alimentação da gazolina havia quebrado.

Os exploradores estão voando sobre uma parte desconhecida da região antarctica, dirigindo-se para a antiga base do almirante Byrd, denominada — "Pequena America".

Quando reabrirá o Parlamento francez

Paris, 20 (Havas) — O Conselho de Ministros marcou o dia 28 do corrente para a reabertura do parlamento.

Dividendo do "Bank of London & South America"

Londres, 20 (Havas) — O banco London and South America, controlado pelo Lloyds Bank, annunciou que os portadores de seus titulos receberão o dividendo de 3 % para o anno terminado a 30 de setembro de 1935.

Na hora "H" ninguem se mexeu...

Mas os circulos officiaes japonezes acreditam que Chiang Kai-Shek enfrentará resolutamente a situação

TERÁ O GENERAL DOIHARA ULTRAPASSADO AS INSTRUCÇÕES QUE LHE FORAM DADAS?

Lin Shen, actual presidente da China, o da esquerda, e o general Chiang Kai-Shek, que preside o comité de contrôle do governo

Shanghai, 20 (Havas) — Os circulos officiaes japonezes acreditam que o marechal Chiang Kai Chek continuará a consolidar a posição politica e economica da China e enfrentará resolutamente a situação. As mesmas rodas, considerando o discurso pronunciado hontem por aquelle homem de estado, assignalam principalmente o seguinte trecho: "Não abandonaremos a paz emquanto houver esperanças, não falaremos levianamente em sacrificios, a menos que sejamos levados em ultimo extremo a tornar os sacrificios inevitaveis".

A phrase seguinte é tranquillizadora: "A paz é um bem commum ao Japão e á China, e o que procuramos é a nossa conservação e coexistencia na familia das nações".

TERA' SE EXCEDIDO O GENERAL DOIHARA

Pekin, 20 (Havas) — O marechal Chiang-Kai-Chek telegraphou ao commandante das guarnições de Pekin e Tien-Tsin ordenando que rompessem as conversações com o general japonez Doihara, visto ter recebido a segurança do embaixador do Japão, sr. Ariyoshi, de que o governo de Tokio não desejava conduzir a China a uma politica abertamente inamistosa.

Ao que parece, o general Doihara ultrapassou as instrucções que lhe foram dadas pelos seus chefes.

UMA SITUAÇÃO DA QUAL OS CHINEZES SOUBERAM SE APROVEITAR

Pekin, 20 (Havas) — O adiamento da declaração relativa á Federação da China do Norte explica-se por que o ministro dos Negocios Estrangeiros do Japão, receando talvez complicações internacionaes, entravou as discussões emprehendidas pelos representantes do exercito de Kuantung com as autoridades da China do Norte.

Os chinezes aproveitaram-se rapidamente dessa situação. O sr. Han-Fu-Chou governador de Chantung, rival de Sung-Chey-Yan commandante das guarnições de Pekin e Tien-Tsin na candidatura a presidencia da organização federal, tomou uma attitude indefinida, ao mesmo tempo que os officiaes de Sung-Chey-Yan fraquejavam e o governador de Hopei adiava a sua viagem a Pekin. O general japonez Doihara, descontente, deixou Pekin para se dirigir a Tien-Tsin.

O sr. Yin-Tung, director dos ferroviarios de Pekin, partiu para Nankin de preferencia a ser envolvido na questão, se as negociações entre o embaixador do Japão, sr. Ariyoshi, e o marechal Chiang-Kai-Chek se ampliarem até envolver todos os problemas sino-japonezes.

NA HORA "H" NINGUEM SE MEXEU

Shanghai, 20 (Havas) — Nos circulos chinezes annuncia-se que surgiu um contra tempo na proclamação do novo estatuto relativo á independencia da China do Norte.

Assignala-se que a hora "H" fixada no ultimatum japonez soou ás 4 horas da manhã sem que fosse feita nenhuma declaração a respeito do novo regimen.

DIMINUIU A TENSÃO DESTES ULTIMOS DIAS

Pekim, 20 (Especial) — A declaração relativa á Federação Autonoma das Provincias do Norte será, certamente, retardada porque a conferencia do general Han-Fu-Chu, governador de Chan-Tung com o general Sung-Chi-Yuan, commandante das guarnições de Pekim e Tien-Tsin, não se realizará tão depressa como se esperava. O que já se verificou e é geralmente considerado um bom symptoma, é que a tensão dos ultimos dias diminuiu com a cessação dos movimentos de tropas japonezas na China do Norte.

Diz-se que estão sendo realizadas conversações em Nankin entre o representante diplomatico japonez e o marechal Shiang-Kai-Chek.

Os meios internacionaes de Pekim perguntam se as grandes potencias não reagirão na questão das receitas alfandegarias e do imposto do sal nas provincias do Norte uma vez que essas rendas servem de garantia dos emprestimos internacionaes.

OS CHEFES AUTONOMISTAS JA' APPROVARAM O PROJECTO DE PROCLAMAÇÃO

Tokio, 20 (Especial) — A agencia Rengo annuncia que segundo telegrammas vindos de Pekim, a data da proclamação da independencia administrativa e economica do Norte da China que estava marcada para 20 deste mez, foi adiada ao que parece por alguns dias. Entretanto, essas noticias affirmam que os chefes autonomistas já approvaram o projecto da proclamação.

A declaração dos autonomistas chinezes censura o governo de Nankim por não ter tomado medidas de repressão ao communismo no norte da China, porém, affirma que essa região não tenciona absolutamente separar-se do governo de Nankim. Um telegramma de Nankim communica que as autoridades chinezas da zona desmilitarizada do norte da China interdictaram a circulação do papel moeda do Banco Central da China. Semelhante prohibição verificou-se tambem no districto de Tien-Tsin.

Os circulos approximados do ministro de Estrangeiros do Japão acreditam que o movimento de independencia é animado pela politica da prata seguida pelos Estados Unidos e pelo apoio concedido pela Inglaterra na reforma monetaria.

Nota-se que o projecto da federação autonoma do norte da China não implica secessão territorial ou administrativa, porém, refere-se unicamente á adopção do estatuto de que já gozam as provincias de Cantão e Kouangsi. Não seria questão, por conseguinte, de invocar o tratado das nove potencias.

Um porta-voz do ministro de Estrangeiros, ao affirmar que o governo segue com alguma apprehensão os actuaes acontecimentos, desmentiu hoje o boato segundo o qual o Japão apoiaria o movimento autonomo da China. Accrescentou que ignora quaes são as intenções dos chefes autonomistas chinezes, mas diz saber que se solicitassem o apoio do Japão, este examinaria favoravelmente o pedido a exemplo do que fizeram certas potencias com respeito aos autonomistas cantonenses quando pediram conselheiros estrangeiros.

PARECE FRACASSADA A AUTONOMIA DA CHINA DO NORTE

Londres, 20 (Havas) — Informações recebidas de Pekim pela Agencia Reuter annunciam que o major general Doihara não póde persuadir as autoridades da China do norte de proclamarem a sua independencia e asseguram que fracassou o movimento autonomista patrocinado pelos japonezes.

Um banquete em honra de Julio Dantas

Madrid, 20 (Havas) — O ministro dos Negocios, sr. Martinez de Velasco, offereceu hontem um banquete em honra do academico portuguez Julio Dantas.

Entre os convivas viam-se membros do governo, altas autoridades e personalidades do jornalismo e do mundo de letras.

O SERVIÇO TELEGRAPHICO CONTINÚA NA 3.ª PAGINA

A QUEIMA DOS IDOLOS

O Conselho de Fiscalização das Expedições Artisticas e Scientificas no Brasil determinou ha poucos dias que se apprehendesse copioso material ethnographico e grande numero de animaes de nossas selvas que um certo marquez reunira em Goyaz e encaminhava para os museus de Paris e de Londres.

E' portanto, exacto que existe no Brasil um Conselho de Fiscalização das Expedições Artisticas e Scientificas. Nestas condições, cumpre-lhe a vigilancia de todas as horas sobre as chamadas expedições de caça que se embrenham frequentemente pelo interior de nosso paiz e nada mais são que expedições para pesquisas petroliferas.

Emquanto o Codigo de Minas empece a acção dos Estados, para que um pomposo departamento federal, com séde no Rio de Janeiro, concentre serviços que não realiza, os estrangeiros vão penetrando em nosso territorio e lhe devassam as riquezas mineraes que nós mesmos livremente não podemos descobrir.

A preferencia desses singulares caçadores por Goyaz e Matto Grosso é bem expressiva. Em diversos de seus municipios já se assignalaram *seepages* de oleo. No oéste de Matto Grosso, ao longo do percurso do Guaporé, encontram-se vestigios de petroleo e esses vestigios extendem-se até á foz do Beni. As expedições — é notavel a coincidencia — gostam immenso de caçar no planalto de Parecis, cujos escoadouros dão para o Guaporé e o Mamoré.

Não ha quem não comprehenda — excepto talvez o governo — o perigo de tudo isso. As concessões de terras devolutas são muito accessiveis e não ha meio de impedir que ellas cáiam em poder de representantes disfarçados dos *trusts* internacionaes do petroleo.

Citemos um facto ainda mais significativo: o que acontece em São Paulo. Desde que o governo desse Estado projectou o contrato, com uma firma allemã, dos estudos geophysicos necessarios ás pesquisas petroliferas, a Shell poz em campo seu exercito de informantes e não hesitou em mandar um delles ás Alagoas, para verificar se aquelle outro Estado tambem age da mesma fórma. Prova evidente de que todo esse pessoal está convencido de que ha realmente, e não póde deixar de haver, petroleo no Brasil.

E' de suppôr, entretanto, que as organizações estrangeiras interessadas na divisão de suas zonas de influencia quanto ao petroleo já chegarão, felizmente, demasiado tarde ao Brasil, apezar das facilidades que lhes proporcionou a indifferença do poder publico em face da questão de nossas riquezas mineraes.

Com effeito, tudo indica que as occorrencias petroliferas do Brasil serão exploradas e aproveitadas por uma companhia genuinamente brasileira, que abrangerá as actuaes companhias nacionaes, recebendo dos governos dos Estados os resultados geophysicos sobre os quaes elaborará seu plano de trabalho. Qualquer companhia estrangeira que se propuzer a um negocio de petroleo no Brasil não trará esse plano, pois é obvio que o que a todas convem, por emquanto, é deter em mãos as reservas de nosso sub-solo para só utilizal-as na época ainda longinqua do exgotamento dos demais campos petroliferos. O interesse do Brasil é precisamente o contrario: é aproveitar quanto antes o combustivel liquido que possuir.

Estabelecidas estas verdades, devemos descentralizar os serviços da producção mineral. Nada de confinal-os em um departamento onde as iniciativas morram ou encontrem um processo de autorização que corresponda á morte em camara lenta!

Os Estados de Matto Grosso, de Goyaz, da Bahia, de Sergipe, das Alagoas, de Pernambuco, do Rio Grande do Norte e do Pará — a exemplo de Minas Geraes e São Paulo — devem formar com a maior urgencia, ainda que ao preço de sacrificios, seus serviços geologicos, ponto de partida da autonomia a conquistar no terreno das pesquisas. O famoso Departamento Nacional da Producção Mineral haverá de adaptar-se ás novas circumstancias, se quizer sobreviver, porque é impossivel que todo o futuro — e que futuro! — de um paiz fique subordinado á rotina e á burocracia. O proprio Sr. Odilon Braga será o primeiro — espero — a applicar-lhe a vassourada que elle reclama; e com a chamma do petroleo brasileiro queimaremos um a um os idolos que elle ergueu, em seu lento esforço de denegrir o que brevemente os olhos hão de verificar: a força e o esplendor da riqueza hoje encoberta.

Costa REGO

PINGOS & RESPINGOS

Epitaphio do inventor do despistamento

Deste aqui chore-se a sorte!
Jaz intacto em seu caixão,
por não trazer certidão
insophismavel de morte!

JOÃO DA SERRA

* * *

A British Broadcast Corporation, de Londres, negou licença a Marconi para falar no radio sobre a questão italo-ethiope.

Marconi prohibido de falar ao microphone é uma dessas ironias dos factos só comprehensiveis nesta época de absoluta inversão da logica.

Pois não é um Eden que está collaborando no preparo do inferno da guerra?

* * *

Commentando a prohibição de Marconi falar ao radio, dizia um philosopho de omnibus:

— Está certo. Marconi, inventor do radio, não se póde utilizar do microphone. Tambem os politicos que inventam as guerras não tomam parte nas batalhas...

* * *

Hontem, "Dia do Sexo", o dr. José de Albuquerque fez uma conferencia sobre sexologia.

A quem não sabe o que isto seja, explicamos tratar-se de processos scientificos de conhecer o sexo de uma pessoa, coisa que se vae tornando cada vez mais difficil, com a masculinização das mulheres e as attitudes feminis de certos adolescentes.

* * *

— Em que ficou aquelle negocio do duelo aereo entre os aviadores abyssinios e os filhos de Mussolini?

— As testemunhas resolveram que não era caso para duelo... mas para morticinio de soldados rasos de ambas as partes.

Cyrano & Cia.

"A RUA"

Reappareceu, hontem, o popular vespertino

Sob a direcção do nosso collega de imprensa Nesso Rocha reappareceu hontem o vespertino *A Rua*.

Volta a circular com o seu programma antigo de propugnador dos interesses do publico, programma independente de que nunca se afastou na sua primeira etapa e de cuja rigorosa observancia lhe adveiu a rapida conquista da popularidade.

Começa *A Rua* a sua nova phase, apresentando um numero leve, noticioso, bem feito, que foi recebido com sympathia.

Os nossos collegas darão uma edição unica ás 4 horas da tarde, de oito paginas.

PENHORES? Maior offerta. Menor juro.
C. B. AUREA BRASILEIRA
137-Rua Sete de Setembro-137
(56383)

A MOLESTIA DO CONDE DE AFFONSO CELSO

A' ultima hora continuava grave o estado do illustre enfermo

O estado de saude do conde de Affonso Celso manteve-se, hontem, sem alteração. Tem sido feitas transfusões de sangue.

A situação continúa gravissima. Foram estas as informações que á ultima hora nos forneceram na Casa de Saude São José.

V. S. precisa de medico (de qualquer especialidade), advogado, dentista, tabellião, casa de saude, laboratorio de analyses ou institutos physiotherapicos ou de electrologia medica?
Consulte a secção:
INDICADOR
que sae publicada diariamente neste jornal. (55111)

DENUNCIA CONTRA UM OFFICIAL QUE SERVE NA 3.ª REGIÃO

Será mesmo processado pela justiça militar

O auditor da 1ª Auditoria da 3ª região militar, com séde em Porto Alegre, communicou ao chefe do Departamento do Pessoal do Exercito, para os fins convenientes, que, tendo o representante do Ministerio Publico daquella auditoria, em promoção datada de 8 de setembro do corrente anno, exarada nos autos do inquerito policial-militar, procedido por determinação do general commandante da 3ª região militar e em que é indiciado o 2º tenente da reserva, convocado, João da Costa Saldanha, do 8º B. C. e instructor do Tiro de Guerra n. 318, de Porto Alegre, opinado pela incompetencia do fôro militar e consequente remessa dos autos á justiça commum local, o Conselho Especial de Justiça, sorteado para conhecer do caso, decidiu, em sessão de 17 de setembro pela competencia do juizo da 1ª Auditoria da 3ª R. M., mandando que fosse denunciado o referido official como incurso no artigo 153, do Codigo Penal Militar.

Em consequencia de tal decisão, offereceu o Ministerio Militar, em data de 28, ainda de setembro, denuncia contra o alludido tenente João da Costa Saldanha, como incurso na sancção do artigo 153 do Codigo Penal Militar.

Por despacho de 4 do corrente, o mencionado Conselho recebeu a denuncia, por estar ella revestida das formalidades legaes, determinando que se prosiga nos demais termos do processo.

Não tendo sido requerida nem decretada a prisão preventiva do denunciado, deve o mesmo aguardar, em liberdade, o inicio da formação da culpa no processo em apreço.

PARA PAGAMENTO DE ADDICIONAES NA GUERRA

Pede-se a distribuição do respectivo credito

Ao ministro da Fazenda o da Guerra solicitou a distribuição á Directoria de Fundos do Exercito da parcella do credito aberto pelo decreto n. 404, de 4 do corrente, destinado ao pagamento das gratificações addicionaes, que foram suspensas em 1931.

O MINISTRO DO EQUADOR DESPEDE-SE DA IMPRENSA

Do ministro Elicio Flôr, representante do Equador em nosso paiz, o presidente da Associação Brasileira de Imprensa recebeu o seguinte telegramma:

"Tendo que me ausentar, no dia 21, em viagem ao Equador, envio-lhe affectuosas despedidas com meus agradecimentos por sua vontade para com esta legação. Rogo apresentar á benemerita Associação Brasileira de Imprensa os votos que formúlo por sua continua prosperidade. — *Manoel Elicio Flôr*, ministro do Equador."

VÃO SER JULGADAS DUAS ALTAS PATENTES DA AVIAÇÃO

Sorteados tres generaes para o conselho especial

Será installado no proximo dia 27, ás 2 horas da tarde, na auditoria do Departamento do Pessoal do Exercito, o Conselho de Justiça especial incumbido de julgar o coronel Amilcar Sergio Velloso Pederneiras e tenente-coronel Mendes de Moraes, ambos da Aviação Militar. Para servirem como juizes desse Conselho foram hontem sorteados os generaes Deschamps Cavalcanti, Raymundo Rodrigues Barbosa Coelho Netto e Pereira de Castro Junior.

COM OS CORREIOS DE MATTO GROSSO

O nosso agente em Campo Grande, sr. José Passarelli, remetteu-nos a seguinte reclamação:

"Levo ao vosso conhecimento que no dia do corrente recebi as remessas dessa folha de 24 de outubro, vindas de retorno de Cuyabá. As remessas dos dias 1 e 2, até a presente data não as recebi. Nem eu, nem o sr. José Serejo. Ao mesmo tempo, tenho a informar que os conductores de malas de Ponta Porã, Coxim e Nioac, são todos de nacionalidade estrangeira. Os nacionaes não conseguem obter empregos publicos aqui; os estrangeiros, no entanto, conseguem, não obstante a lei exigir ser reservista."

DR. TIGRE DE OLIVEIRA
Gynecologia — Vias Urinarias
— Consultorio: Uruguayana, 104
— Telephone: 23-4316. 2 ás 4.
(59378)

MINISTROS E GENERAES QUE PROCURAM O TITULAR DA GUERRA

Estiveram hontem no gabinete do ministro da Guerra os seus collegas da Marinha e da Fazenda.

Tambem conferenciaram com o general João Gomes sobre assumptos que se prendem aos orgãos que dirigem os generaes Eurico Gaspar Dutra, Pantaleão Telles, Coelho Netto e Pantaleão Pessoa.

TOMADA DE CONTAS DA COMPANHIA DOCAS DA BAHIA

A designação de um representante da Fazenda Nacional

O director geral da Fazenda, autorizou a Delegacia Fiscal na Bahia a designar um funccionario para representar a Fazenda Nacional na tomada de contas da Compagnie Cessionaire des Dócas do Porto da Bahia, quanto ás obras relativas á construcção da avenida Jequitaia, no terceiro trimestre deste anno.

Emprestimo Interno do Estado de São Paulo
1935
TITULOS DEFINITIVOS
BANCO BOAVISTA
RUA 1.º DE MARÇO, 47 — RIO DE JANEIRO
(58232)

UM SECRETARIO DE EMBAIXADA REMOVIDO PARA O URUGUAY

Por portaria de 20 do corrente, do Ministerio das Relações Exteriores, foi removido o primeiro secretario Carlos Maximiano de Figueiredo da embaixada na Cidade do Vaticano para a embaixada no Uruguay.

Dr. J. de Moraes Grey
Cirurgia geral — Vias urinarias. Assembléa, 67. — 22-7816. 3 ás 6 horas.
(56379)

OS IMPOSTOS QUE FORAM RETIRADOS DA UNIÃO

Em virtude de disposição constitucional

O ministro da Fazenda resolveu designar o director das Rendas Aduaneiras para realizar, junto ao prefeito do Districto Federal as demarches necessarias á fixação das medidas a serem tomadas no sentido de continuarem a cargo do Ministerio da Fazenda não só os serviços como tambem a administração e arrecadação dos impostos que, em virtude de disposição constitucional, foram retirados da União para o Municipio.

NO PALACIO DO CATTETE

O presidente da Republica recebeu em despacho, hontem, os ministros da Fazenda e do Trabalho, e, em conferencia, o director-presidente do Banco do Brasil e o senador Waldomiro Magalhães.

Foram recebidos, em audiencia, o general Lucio Esteves, commandante da Policia Militar; o embaixador Luis Guimarães e uma commissão da União dos Empregados de Hoteis e Restaurantes.

O integralismo considerado inimigo da Egreja Catholica

Advertencias do conego Domingos Martins, na capital mineira

Bello Horizonte, 20 (Do correspondente) — O deputado estadual, conego Domingos Martins, falando á imprensa desta cidade, declarou que a religião catholica deve ser contra os fascismos, sejam quaes forem as suas modalidades. Justificando a sua opinião, disse que é louvavel a repulsa dos catholicos contra o nazismo. E textualmente: — "Quando se sabe que o governo de Hitler procura abafar o progresso da santa religião, no territorio germanico, condemnando um alto dignitario da Egreja, fazendo perseguição aos catholicos, não se póde aconselhar senão uma repulsa formal á doutrina dissolvente e perigosa."

Adeanta que identico fim está destinado aos catholicos de todas as nações que não oppuzerem barreiras á marcha das dictaduras que ameaçam absorver a democracia.

Proseguindo affirmou que o Brasil, particularmente, se vê na imminencia de combater severamente o integralismo, porque além de collidir com os principios dos Santos Evangelhos que determinam obediencia sómente a Deus e nunca a um homem, préga a mudança do regimen liberal, que é por todos os modos conveniente á indole do povo brasileiro, pacifico por excellencia.

Terminando disse o conego Domingos Martins que a applicação da Lei de Segurança deve abranger tambem o integralismo.

CARTILHA DAS MÃES
DR. MARTINHO DA ROCHA
12$ em todas as livrarias.
(50922)

TRIBUNAL SUPERIOR DE JUSTIÇA ELEITORAL

Os feitos hontem julgados

O Tribunal Superior de Justiça Eleitoral esteve hontem reunido, com a presença de todos os seus juizes.

Foram julgados os seguintes feitos:

Processo 1.689 — Responderam que o presidente do Tribunal Regional do Estado do Espirito Santo póde gozar ferias da Côrte de Appellação, de que é vice-presidente e continuar ao mesmo tempo na presidencia do Tribunal Regional, contra o voto do professor João Cabral.

Processo 1.700 — Responderam ao delegado do Partido Progressista de Minas Geraes que o modelo está de accordo com a lei, art. 85, paragr. 1º do Codigo Eleitoral, apenas com o accrescimo da data, ficando a redacção do accordão para ser approvada na sessão seguinte.

Processo 1.697 — Responderam: 1º — que não podem, em eleições municipaes, os eleitores votar em secções diversas daquellas em que figurem seus nomes, quando tenha havido eleição na secção propria; 2º — prejudicado; 3º — que os fiscaes de outra secção podem votar naquella para a qual foram designados, desde que sejam eleitores do mesmo municipio.

Appellação Criminal 40 — Deram provimento para absolver o sr. Stelio Bastos Belchior, annullando, assim, a demissão do Tribunal Regional.

SÃO INELEGIVEIS NOS MUNICIPIOS OS FUNCCIONARIOS DO FISCO

Uma consulta solucionada pelo director geral da Fazenda

Tendo a Delegacia Fiscal na Parahyba consultado se está sujeito á demissão o collector federal que foi eleito prefeito municipal, o director geral da Fazenda declarou que a solução consta do art. 112, letra "c" inciso 3 da Constituição: "São inelegiveis nos municipios os funccionarios do fisco".

Regulando a situação das professoras casadas com funccionarios fluminenses

O governador fluminense baixou hontem o decreto seguinte:

"Art. 1º — A' professora casada com funccionario, civil ou militar, fica assegurado o direito de, em commissão, ter exercicio em um dos institutos de ensino da localidade na qual seu marido servir, dentro do territorio do Estado.

Paragrapho unico — Caso se verifique vaga na escola em que estiver commissionada, ou em outra da mesma localidade, nos termos deste decreto, a professora terá preferencia a ser nomeada effectivamente.

Art. 2º — O presente decreto entrará em vigor na data de sua publicação, ficando revogadas as disposições em contrario".

A ASSOCIAÇÃO COMMERCIAL E O DIRECTOR REGIONAL DOS CORREIOS E TELEGRAPHOS

Mereceu louvores a administração do sr. Raul de Azevedo

Referindo-se ao ultimo relatorio apresentado pelo director regional dos Correios e Telegraphos a Associação Commercial enviou ao dr. Raul de Azevedo, um longo officio, em que reconhece a excellencia da sua administração.

Um dos pontos a que allude o officio é ao serviço de propaganda do Brasil através de sellos com paysagens, como os que ora têm sido postos em circulação.

Quanto á sua administração interna propriamente dita, ella é, no parecer da Associação Commercial, digna de todos os elogios. Tem o dr. Raul de Azevedo posto em pratica uma série de medidas tendentes a melhorar entre nós o serviço de Correios e Telegraphos, serviço que, mesmo numa terra como a nossa em que pouco se escreve, é vultosissimo e consideravel.

A SITUAÇÃO POLITICA

Será o sr. Pedro Aleixo, deputado mineiro, o novo leader da maioria da Camara

O presidente da Republica manda um emissario a Porto Alegre com um vasto relatorio sobre as actividades do extremismo nesta capital

Evidentemente, o sr. João Carlos Machado vae ao sul mais a pedido do sr. Getulio Vargas do que por interesse delle proprio. E' certo que o "leader" gaúcho" costuma dizer que o governador do Rio Grande do Sul lhe pediu fizesse com urgencia essa viagem acerca a Porto Alegre. Isto, entretanto, não quer dizer que o empenho da excursão não seja do presidente da Republica, pois seria discreto que o sr. João Carlos, representando aqui o pensamento do sr. Flores da Cunha, andasse a propalar que iria viajar a serviço do sr. Getulio Vargas.

Até agora, a unica pessoa a quem o sr. Flores da Cunha solicitou que fosse a Porto Alegre foi o seu filho, que ainda se acha no Rio.

O sr. João Carlos Machado pretende embarcar amanhã, pelo avião da carreira.

A CRISE E A BANCADA DO RIO GRANDE DO SUL

Não se confirma a noticia de que haja uma scisão na bancada liberal do Rio Grande do Sul. Ella está unida em torno do chefe do seu partido, que é o sr. Flores da Cunha. Os srs. Annes Dias e Vianna de Macedo este deputado classista talvez prefiram acompanhar as sinuosidades do sr. Getulio Vargas, ainda que sem a declaração de um rompimento com o governador gaúcho.

PARA QUE SERVE O GABINETE DE CONCENTRAÇÃO

Serve para contentar a todo mundo. A minoria acaricia a hypothese, pelo desejo de figurar no poder. Ha muita gente que está na opposição por dever de officio. Um ministerio de recomposição, retirando do ostracismo os que estão sem empregos sem posições e sem vantagens, seria, realmente, uma especie de sorte grande.

Por outro lado, ao sr. Getulio Vargas a idéa não desagrada. E não desagrada porque dando uma ou duas pastas de ministro a um ou dois adversarios dos mais temidos, tel-os-ia nas mãos. Não só os desarmaria, como até os diminuiria.

O SR. SIMPLICIO FICARA' NA LEADERANÇA GAUCHA

O sr. João Simplicio ficará na direcção politica da bancada liberal do Rio Grande do Sul, até que volte o sr. João Carlos Machado. O sr. Simplicio, como se sabe, é assim uma especie de maestro-substituto. Na ausencia do "leader" effectivo, torna-lhe interinamente o logar.

Na "leaderança" da maioria da Camara ficará mesmo o sr. Pedro Aleixo, cuja acclamação se verificará amanhã.

Elle está em Bello Horizonte e deverá chegar hoje. A victoria dessa escolha cabe ao sr. Antonio Carlos.

O SR. ANTUNES MACIEL ESTEVE NA CAMARA

O ex-ministro da Justiça, esteve hontem, na Camara. Visitou o sr. Antonio Carlos, com quem se demorou em conversa.

O sr. Maciel é amigo e correligionario devotado do sr. Flores da Cunha. A sua presença ali despertou curiosidade. Parece que o ex-ministro tinha correspondencia muito reservada do governador do Rio Grande do Sul para o presidente da Camara.

Tambem esteve na Camara o major Carneiro de Mendonça. O ex-interventor no Ceará visitou o sr. Antonio Carlos. Em torno dessa visita, creou-se um mundo de boatos, mas a verdade é que nem o sr. Antonio Carlos, nem o sr. Mendonça disse o fim da visita do referido militar.

MANIFESTA-SE O GOVERNADOR DE SANTA CATHARINA

Acompanhando attento o desenrolar dos acontecimentos, o governador de Santa Catharina acaba de manifestar-se. O sr. Nereu Ramos é pela politica de São Paulo contra a politica do Rio Grande do Sul. Vendo que o sr. Flores da Cunha se separava do sr. Getulio Vargas, por motivos de dignidade pessoal, o governador de Santa Catharina apressou-se em telegraphar ao presidente da Republica communicando-lhe que os representantes de todos os municipios catharinenses, depois da incorporação do Partido Social Evolucionista ao Partido Liberal Catharinense, eram solidarios com o sr. Getulio Vargas.

REMODELAÇÃO NO MINISTERIO, SEGUNDO OUTRO ASPECTO

Porto Alegre, 20 (Do correspondente) — Conseguimos apurar com certeza que existem as maiores probabilidades de ser feita uma remodelação no Ministerio, mediante uma formula de gabinete de concentração. A nova formula muito differe da que fôra suggerida pelo sr. Raul Pilla. Terá por base a remodelação agora alvitrada o norteamento governamental pela opinião publica.

Sabemos que o sr. Raul Pilla se fôr ouvido a respeito concordará com a nova formula.

O SR. GETULIO DEFENDE-SE COM O FANTASMA DO EXTREMISMO

Porto Alegre, 20 (Do correspondente) — Sabemos que chegou a esta cidade, trazendo missão reservada do sr. Getulio Vargas, o capitão Amaro da Silveira, um dos ajudantes de ordens do presidente da Republica.

O capitão Amaro da Silveira é portador de um vasto relatorio que sobre a situação da ordem publica nacional foi apresentado ao sr. Getulio Vargas pelo capitão Felinto Muller, chefe de Policia.

Esse relatorio será mostrado ao sr. Flores da Cunha, cuja opinião sobre a gravidade dos factos apontados no relatorio será solicitada pelo emissario.

O NOVO LEADER CEARENSE

Os deputados Pedro Firmeza, Olavo Oliveira, Xavier de Oliveira e Monte Arraes que constituem na Camara a bancada do Partido Progressista do Ceará, recem-organizado naquelle Estado sob a presidencia de honra do governador Menezes Pimentel, reunidos hontem, elegeram "leader" da mesma bancada o deputado Olavo Oliveira.

O CASO DO MARANHAO NO SENADO

Apesar de convocada, a commissão de Justiça do Senado não se reuniu hontem, para assignar o parecer sobre o caso politico do Maranhão.

Como noticiamos, aquelle orgão está num verdadeiro "impasse", devido á ausencia do seu presidente, sr. Alcantara Machado, ou de quem o substitua.

Dos quatro membros que estão funccionando na commissão, dois são a favor do sr. Achilles Lisboa, e dois contra, contando-se entre estes, o relator, sr. Pacheco de Oliveira, que é partidario da intervenção federal.

Falta, portanto, o quinto membro, para desempatar.

Hontem, era para ser nomeado o desempatador. A escolha devia recair no sr. Moraes Barros, companheiro de representações do sr. Alcantara Machado. Não quis, porém, acceitar a prebenda, e, dahi, a razão de não ter funccionado o orgão citado.

Na espectativa de que o sr. Alcantara Machado chegasse hoje, foi maracada uma reunião para as 10 horas da manhã.

Essa reunião, porém, já não se realizará.

Espera-se, em todo caso, que seja nomeado ainda hoje, um substituto para aquelle senador paulista.

Sendo assim, á tarde a commissão se reunirá.

Tudo indica que o escolhido venha a ser mesmo o sr. Moraes Barros, para que S. Paulo não deixe de opinar no caso.

Como quer que seja, o caso parece que continuará em "estudo" por mais alguns dias, até os meiados da proxima semana, talvez, quando já deverá estar de volta da Bahia, para onde segue, depois de amanhã, o sr. Pacheco de Oliveira.

Emquanto isso, o Maranhão continuará sob o regimen da intervenção de facto do general Daltro Filho, com as suas actividades paralizadas e a sua administração publica em desordem.

O SR. MEDEIROS NETTO VAE A BAHIA

Seguirá depois de amanhã de avião para a Bahia, afim de tomar parte da convenção do seu partido, a realizar-se segunda-feira, o sr. Medeiros Netto.

O presidente do Senado regressará por toda a proxima semana.

OS PIAUHYENSES CONTRA O SR. PEDRO ALEIXO?

Conversava-se, hontem, no Senado, sobre a indicação do sr. Pedro Aleixo para leader da maioria da Camara. Um dos presentes, declarou que o deputado mineiro teria a votação de toda a maioria. O sr. Pires Rebello, que vinha chegando, logo contestou, provocando curiosidade.

— Por unanimidade, não — disse o senador piauhyense. Acredito que pelo menos a bancada do meu Estado, apezar de situacionista, não lhe dê o voto.

— Qual o motivo, senador? — indagaram todos.

— Por uma razão muito simples, respondeu. E continuou: o deputado Pedro Aleixo quando funccionou contra nós, no Tribunal Eleitoral, não se limitou a defender a opposição piauhyense. Foi mais longe e atacou ao então interventor capitão Landry Salles, accusando-o de praticar violencias que nunca se verificaram e inquinando as eleições de minha terra, tão boas ou melhores de que as que o levaram á Camara, de irregularidades e vicios que sómente uma imaginação fogosa como a sua descobriria. Eis ahi porque elle não logrará ser votado pelos representantes da maioria piauhyense. Estes certamente se orientarão noutro sentido, votando, por exemplo, no sr. Carlos Luz. Aliás, o Piauhy — concluiu irritado o sr. Pires Rebello — nunca foi um Estado escravizado.

AMEAÇAS DE VIOLENCIAS NO ESPIRITO SANTO

O sr. Genaro Pinheiro segue amanhã, para o Espirito Santo, afim de se incorporar á caravana de propaganda politica em torno das eleições municipaes.

Hontem, porém, aquelle senador nos procurou para dizer que o governador Punaro Bley tem ameaçado chegar até á violencia para impedir a propaganda em apreço. A seguir, mostrou-nos um telegramma que acabava de receber, e assim concebido:

"*Alegre*, 20 — Estamos informados de que os destacamentos policiaes dos districtos que compõem este municipio reunir-se-ão aqui para impedir que a caravana, composta de representantes do povo, realise o meeting de propaganda para as eleições municipaes do proximo dia 15 de dezembro — (a.) *Augusto de Barros.*"

ESPERADO EM PIRAJU' O SR. ARMANDO DE SALLES

S. Paulo, 20 (Do correspondente) — Communicam de Pirajú que ali está sendo esperado, em breve, para presidir ao lançamento da pedra fundamental do novo edificio do Gymnasio do Estado, o dr. Armando de Salles Oliveira, governador do Estado. S. ex. tambem assistirá á inauguração da grande represa do Paranapanema e á installação do Tiro de Guerra 547, recentemente reincorporado.

O CONSELHO CONSULTIVO DO PARANA' EM OPPOSIÇÃO

Curityba, 20 (Do correspondente) — Esboça-se uma grave crise no seio da politica estadual, estando o Conselho Consultivo do Estado em opposição ao governador Manoel Ribas e ao Congresso estadual.

CREADA UMA SECRETARIA DE OBRAS E VIAÇÃO EM SANTA CATHARINA

Florianopolis, 20 (Do correspondente)) — O "Diario Official" estampa o decreto baixado pelo governador Nereu Ramos, sanccionando a resolução que crea a nova Secretaria de Viação e Obras Publicas.

UMA CONVOCAÇÃO DO SOCIAL DEMOCRATICO DA BAHIA

Bahia, 20 (Havas) — Estão chegando a esta capital varios elementos politicos do interior,

(Continúa na 4.ª pag.)

O REAJUSTAMENTO DO FUNCCIONALISMO PUBLICO

A conclusão dos trabalhos e o que declara o ministro da Fazenda

Reuniu-se hontem a commissão mixta de reajustamento economico-financeiro, sob a presidencia do ministro Souza Costa.

A reunião que era dada como ultima, quanto á parte relativa ao funccionalismo, foi longa e secreta.

Ao terminar os trabalhos, o ministro da Fazenda fez declarações á imprensa.

Disse que ficou concluido, em definitivo, o projecto do reajustamento dos vencimentos dos funccionarios civis da União, que foi a imprimir na Imprensa Nacional para ser entregue ao governo dentro de 48 horas. Apesar dos esforços da commissão, o reajustamento, com o pessoal civil, tabellado e contratado, augmentará a despesa em 150 mil contos de réis annuaes.

O sr. Souza Costa explica, então, o motivo da demora no exame do assumpto, de haver a commissão considerado numerosas finalidades, entre as quaes o estudo de grandes problemas que interessam á economia do paiz e attendem á melhoria das finanças publicas.

Accrescenta que ainda esta semana o Poder Legislativo tomará conhecimento de projectos de lei, elaborados pela Commissão Mixta, referentes á navegação, com a proposta de arrendamento do Lloyd Brasileiro, e a coordenação dos serviços ferroviarios e rodoviarios, de repercussão na economia nacional.

Esses projectos serão acompanhados de justificativas em que se apresentam os seus aspectos technicos e economicos.

A commissão reunir-se-á novamente amanhã, afim de serem estudados projectos de lei relativos ao carvão nacional.

QUANTO AO LLOYD, NENHUMA RESOLUÇÃO DEFINITIVA

Em vista das noticias divulgadas sobre uma possivel resolução do arrendamento do Lloyd Brasileiro, procurámos, hontem, á noite, ouvir algumas informações do ministro da Viação.

— E' certo — disse-nos — que o governo já ha muito tempo vem encarando as diversas soluções que pódem desembaraçar o Lloyd de sua situação difficil. E uma dessas soluções é justamente o seu arrendamento. Entretanto, antes do arrendamento, todos os esforços serão envidados para um reerguimento, sem o recurso a capitaes particulares.

Não tenho conhecimento — accrescentou — sobre deliberação nenhuma em definitivo tomada nesses ultimos dias. O que póde ter havido é algum entendimento de caracter provisorio, sujeito, é claro, á exame mais detalhado.

ABRUNHOSA
STANDARD
CALÇADOS dos rapazes elegantes.
Preço unico, 58$000.
CASA ABRUNHOSA
161 — Assembléa — 162
(60106)

REVIVE O CASO DO SUICIDIO DO CORONEL DUARTE PINTO

Um conselho constituido de generaes reformados

Para julgar o processo mandado instaurar pela Directoria do Material Bellico com relação ao suicidio do coronel José Duarte Pinto, quando director da Fabrica de Cartuchos de Infantaria e occorrido naquelle estabelecimento, do Realengo, foram sorteados para o Conselho de Justiça Especial convocado pela Auditoria do Departamento do Pessoal do Exercito, os generaes Alfredo Vidal, Arminio Pereira, João Baptista Brandão Junior e Arthur Rodrigues de Faria, todos reformados.

Esse conselho será installado no dia 27 do corrente, á 1 hora da tarde, na séde daquella auditoria.

AINDA O GOVERNO DO PARA'

O T. S. J. E. indeferiu o mandado de segurança, requerido em favor do major Barata

O Tribunal Superior de Justiça Eleitoral, na sua sessão de hontem, entre outros feitos que estavam em parte, apreciou o mandado de segurança n. 43, requerido pelo major Magalhães Barata.

O pedido fôra feito com a finalidade de ser o requerente reintegrado no cargo de governador do Pará, para o que se julga legal e legitimamente eleito.

O caso foi distribuido ao desembargador Collares Moreira, que leu aos seus collegas os fundamentos expostos pelo requerente, analysando-os, depois, com detalhes, trazendo em revista os factos verificados em relação ao pleito governamental daquelle Estado do norte e lembrando a convocação de supplentes, quando a maioria, que depois elegeu o actual governador, se achava homisiada no quartel da força federal.

O relator fez referencia á opinião do ministro Costa Manso, pronunciando-se, na Côrte Suprema, na Carta Testemunhal requerida, tambem, pelo major Magalhães Barata e afinal, concluiu indeferindo o requerido, no que foi acompanhado pelos demais membros do Tribunal.

O procurador do major Magalhães Barata, dr. Alcides Gentil, vae recorrer dessa decisão para a Côrte Supremo.

O REGIMENTO COMMUM

Do mostrengo, que se baptisou com a denominação de projecto de Regimento Commum do Senado e da Camara dos Deputados, tentou-se uma defesa extra-parlamentar, pela imprensa, para rebater a critica que apontou as deformidades do teratologico natimorto. Essa defesa foi, porém mais do que parcial, parcialissima, acolhendo um ou outro dos innumeros pontos visados pelos que demoliram a extravagante construcção, que não apresenta qualquer estylo, sendo, apenas, mal sersida colcha de retalhos, os mais variados e de aspectos os mais disformes.

A' accusação de que o projecto claudicou ao conferir ao Senado Federal, no Regimento Commum, uma precedencia anti-constitucional, nada se redarguiu, com ella, pois, se conformando. Nem poderia ser de outra forma.

Quanto á arguição de que o projecto contém materia estranha a Regimento Commum á Camara de Deputados e ao Senado Federal, objectou-se que "agora é que este nome de *Regimento Commum* está certo. Antigamente estava errado. O Regimento não era commum ao Senado e á Camara — era *sómente* do Congresso Nacional". Não se comprehende como o Regimento do Congresso Nacional pudesse não ser commum ao Senado e á Camara, quando o Congresso Nacional era, precisamente, o Senado e a Camara conjuntos, em communidade, em commum. E era por isso que o Regimento Commum ás camaras do Congresso Nacional assim se iniciava: "Artigo 1.º *As duas Camaras do Congresso Nacional funccionarão em commum para os fins seguintes*".

Do disposto no artigo 1º do Regimento Commum ás camaras do antigo Congresso Nacional se verifica quão improcedente é a observação de erronia da denominação de Regimento Commum ás normas que disciplinam a actuação, o funccionamento em commum, de assembléas, ou camaras. O Regimento Commum das Camaras do Congresso Nacional regia o funccionamento dellas em commum — "as duas Camaras do Congresso Nacional *funccionarão em commum*" — e não o funccionamento dellas em separado, contendo disposições communs ás camaras autonomas, em actuação isolada, ainda que, por essa fórma, de collaboração os respectivos trabalhos.

Outra arguição que não mereceu contradita aos defensores do famigerado projecto de Regimento Commum é a relativa ás denominações de Mesa do Senado e de Presidente do Senado á Mesa e ao Presidente da sessão conjunta da Camara dos Deputados e do Senado Federal, que, nessa sessão, deixam de ser do Senado para ser da sessão conjunta. O silencio, a respeito, vale pela admissão da procedencia da critica, que, na verdade é razoavel.

Nada, até agora, se oppoz á impugnação feita a outras disposições do projecto em apreço, sendo de assignalar que são improcedentes, de todo, os argumentos invocados em prol da sua redacção na parte relativa á installação de sessões legislativas extraordinarias, á installação das Camaras, separadamente, e ao suffragio, em segundo escrutinio da eleição presidencial indirecta, de "quaesquer nomes". Nem procede, egualmente, a defesa da autoria do projecto, sob pretexto de que autor é relator do respectivo parecer, uma vez que o projecto nem sequer se acha precedido de qualquer fundamentação, que pudesse dar á proposição o aspecto, simplesmente formal, de um parecer.

Tendo-se, aliás, advertido que "um descuido de redacção, apparentemente sem importancia, mas relevante, é o do projecto quando fala de inauguração *da* sessão legislativa", obtemperou-se que, "certo, ou errado, o *da* é da Constituição e não do Regimento", quando o é de uma e de outro, nelle no artigo 1º. Seria, porém, de consignar-se que o proprio projecto do Regimento corrigira a falha inicial, do artigo 1º, alludindo, no artigo seguinte, no § 1º, á "inauguração *de* sessão legislativa", em logar de se referir á inauguração *da* sessão.

Convém recordar, quanto á necessidade da realização de sessões preparatorias para a installação de sessão legislativa, o que, a esse respeito commentou o conselheiro Affonso Penna, ao estudar o Regimento Commum ás camaras do Congresso Nacional:

"Tem sido objecto de censura a disposição do artigo 7º sobre a verificação de *quorum*, para deliberar, nas duas Casas, afim de se marcar dia para a abertura do Congresso e leitura da mensagem, por parecer que esse processo, copiado do antigo Regimento da Assembléa Geral do Imperio, não tem razão de ser deante do artigo 18 da Constituição de 24 de fevereiro, que só exige *quorum* para as deliberações, ao passo que o artigo 23 da Constituição imperial estabelecia que não se poderia celebrar sessão sem que *estivesse reunida a metade e mais um* dos respectivos membros. Accrescente-se, ainda, que o Regimento Commum, permittindo a abertura das sessões do Congresso *com qualquer numero de membros presentes*, reconhece a inutilidade da existencia de *quorum* em ambas as Casas, préviamente verificada, e que isto tem dado logar a não se abrir a sessão no dia 3 de maio, marcado pela Constituição, sem haver lei que designe outro dia (*Chronica parlamentar d'O Paiz*, n. 7.131, de 1904, por Agenor de Roure)". E concluia o conselheiro Affonso Penna: "Entretanto, força é reconhecer, segundo diz Cushing (§ 507) "que a sessão de uma Assembléa Legislativa, dia a dia, começa no que fôr fixado por Lei, quer se reuna um *quorum*, ou que a Assembléa seja ou não organizada naquelle dia".

Hoje, que a Constituição determina, no artigo 25, a data da installação da sessão legislativa, sem admittir a sua fixação, por lei, em outro dia, crescem de procedencia, as razões do antigo presidente da Republica, e tanto mais quanto o *quorum* de abertura dos trabalhos da Camara dos Deputados, pelo artigo 27 da Constituição, é de, apenas, um decimo da totalidade dos seus membros. Para que, no regimen actual, se realizam "sessões preparatorias"? São ellas "destinadas á verificação da existencia, nesta capital, do numero de Senadores e Deputados que bastem para constituir "a totalidade acima referida", isto é, a totalidade dos Senadores e dos Deputados? "Numero de Senadores e Deputados que bastem para constituir a totalidade acima referida" é o numero total de Senadores e de Deputados. Será essa totalidade a absoluta, a legal, ou a effectiva? E para que essa "totalidade", se o *quorum* de abertura e de funccionamento é de, apenas, um decimo della, e o de deliberação é de, apenas, mais da sua metade, bastando maioria absoluta á eleição do presidente da Republica?

Do projecto de Regimento Commum nem um artigo, nem uma letra, nem uma alinea se salva. Todas as suas disposições são de absoluta incorrecção, ora na substancia, ora na fórma, e, as mais das vezes, em uma e em outra, simultaneamente. A sua technica é nenhuma. A redacção grammatical é infeliz. O aspecto schematico da proposição é o peor possivel. A ementa é defeituosa, não se justificando as epigraphes dos capitulos. Nem ao menos, na sua defesa, se evocou a paternidade de supposto relator, deixando-se ao enjeitado apenas os carinhos maternaes.

Ha, quer na Camara dos Deputados, quer no Senado, Deputados, Senadores e funccionarios capazes de bem elaborar projecto da natureza do que ora apreciamos. O sr. Antonio Carlos, se pudesse dispensar alguns minutos de attenção a essa tarefa, realizal-a-ia ás maravilhas. Não se o inculpe de haver cochilado, como Homero, ao subscrever a proposição cuja autoria se lhe attribuiu, mas lamente-se haver s. ex. confiado em auxiliares diligentes e probos, mas precipitados e infelizes.

Cumpre, porém, agora que o mal inicial é facto, remedial-o, realizando-lhe a orthopedia necessaria, sem que a prejudiquem os inconvenientes carinhos de mal comprehendida maternidade.

Luiz Anatolio

CIGARROS
Renascença
1$000
LOPES SÁ & Cia.
(58118)

ENCERROU-SE O CONGRESSO DE TRANSPORTES EM PORTO ALEGRE

A capital bahiana será a séde do proximo Congresso, em 1937

O ministro da Viação recebeu hontem o seguinte telegramma, de Porto Alegre:

"Tenho a honra de communicar ter sido encerrado com toda a solennidade, o Congresso de Transportes, cujos trabalhos correram com toda a regularidade, animação e proficuidade, sendo considerado um dos numeros mais salientes e brilhantes do programma das festas farroupilhas, merecendo applausos sob patrocinio e louvores das autoridades, classes liberaes, imprensa e o publico, sendo sempre exaltado com sympathia esse Ministerio. Congratulo-me com v. ex. a ter sido indicada com acquiescencia unanime a capital bahiana para o segundo congresso a realizar-se em 1937. Cordiaes saudações — *Crespo de Oliveira*, inspector federal das Estradas."

Garganta, nariz e ouvidos
DR. ANTONIO LEÃO VELLOSO
Livre docente da Universidade. Chefe de Clinica da Policlinica de Botafogo. Rua Uruguayana, 85-87 — Salas 42-43 — Das 13 ás 16 horas — Tel.: 23-2379.
(56278)

O MINISTRO DA MARINHA CONFERENCIA COM O DA FAZENDA

Esteve hontem no Ministerio da Fazenda, em conferencia com o sr. Souza Costa, o almirante Henrique Guilhem, ministro da Marinha.

INFORMAÇÕES UTEIS

PAGAMENTOS

NO THESOURO NACIONAL — Na Pagadoria do Thesouro serão pagas hoje, as seguintes folhas do 19º dia util: Montepio civil da Viação, de B a K.

NA PREFEITURA — Serão pagas hoje as seguintes folhas:

Na 1ª Secção — Directoria Geral de Limpeza Publica e Particular: praticantes de official, fiscal e carregadores de deposito; auxiliares de fiscalização de lettras A a I e J a Z.

Na Pagadoria — Professores da orchestra do Theatro Municipal.

Na 2ª Secção — Pessoal operario nomeado da Directoria Geral de Engenharia: livros n. 145, 146, 147, 148, 149, 151. Directoria Geral de Turismo, livro n. 169. Pessoal operario não nomeado da Directoria Geral de Limpeza Publica e Particular — Nos locaes: secções de Gavea, Copacabana e Mercado; na Central: secções de Santa Thereza, Obras e Reparações, turma de emergencia e officina; no Mercado: secções de Ilhas do Governador e Paquetá.

LEILÕES

Realizam-se os seguintes:

A SALVADORA Ltda. — Penhores, no dia 23, á rua D. Pedro I n. 31.

VEUVE LOUIS LEIB & Cia. — Penhores, no dia 27 do corrente, ás 12 horas, á rua Imperatriz Leopoldina numero 28.

B. MOREIRA & Cia. — Penhores, amanhã, 22, á rua Luiz de Camões numero 42.

W. MOTTA & Cia. — Penhores, no dia 30 do corrente, no largo José Clemente n. 28.

POLICIA CIVIL

DO DISTRICTO FEDERAL — Está de dia, hoje, á Repartição Central de Policia, o 2º delegado auxiliar.

VIANNA, IRMÃO & Cia. — Penhores, no dia 23 do corrente, á rua D. Pedro I ns. 28-30.

DIA AO D. P. E.

Estão de dia hoje ao Departamento do Pessoal do Exercito, o sargento José Guttemberg de Paula Pinto e o soldado Martins José de Assumpção.

JEAN BATTEN VOARÁ HOJE SOBRE A CIDADE

E DEPOIS DESSE VÔO A HEROINA DA TRAVESSIA DO ATLANTICO VISITARÁ O PRESIDENTE DA REPUBLICA

Um almoço offerecido pela officialidade da Aviação Militar

O avião de Jean Batten que voará hoje sobre a cidade pilotado pela heroina da travessia do Atlantico

Jean Batten, a gloriosa aviadora neo-zelandeza, continúa interessando o carioca. Suas feições tornaram-se familiares, e ella não póde literalmente sair á rua que não se veja logo reconhecida por toda a gente.

— *How do you like Rio?*

Uma cidade encantadora, o Rio. Ella admira, com sinceridade, a paysagem toda em relevo que o cerca — as suas praias, os seus bosques, o seu povo.

— Talvez um dia aqui volte, mas de passeio, "as a forgotten celebrity".

Affirmamos-lhe que jámais será, para nós outros, uma "celebridade esquecida". Mas ella ri. Ama o dialogo vivo, cortado de "humour".

— Esta noite a senhora certamente...

— Já sei. Quer, como de costume, o meu programma.

Ficámos então sabendo que Jean estará ás 9,30 da noite na Embaixada Britannica onde, numa recepção official, será apresentada officialmente á imprensa.

— Como é bonito, o Juá!

Achamos graça nesta exclamação de Jean. A que vinha ali o Juá, quando falavamos na recepção da embaixada britannica?

— E' que vou lá almoçar amanhã, ás 12,30. Almoço offerecido pelos officiaes da Escola de Aviação e suas esposas.

Voará tambem hoje sobre a cidade, para mostrar a todos o seu "Percival Gull". E visitará o sr. Getulio Vargas, ás 4,45 da tarde.

— O meu jantar? No Gavea Golf. A's 7 horas. Venha tambem.

Promettemos. (Custa tão pouco, prometter!). E deixamol-a, na praia de Copacabana, tagarellando alegremente com varios amigos que se approximam.

NA CAMARA DOS DEPUTADOS

Fazia parte do seu programma official de hontem visitar a Camara dos Deputados. Jean, que se arrojou a voar sozinha através do Atlantico, não trepidou em realizar essa visita. E realizou-a.

Recebida pelo sr. Diniz Junior, da Commissão de Diplomacia, que a conduziu ao antigo "nicho" da imprensa, Miss Matten assistiu ao encerramento da sessão. O sr. Cardoso de Mello Netto dizia coisas vagas, na tribuna... Um pae da patria, fechando o jornal, chamou a attenção de um collega para a moça aviadora. Depois cochicharam ambos qualquer coisa, e foram cumprimental-a.

Affirmava Wilde que não ha respostas indiscretas, e, sim, perguntas indiscretas. Foi por isso que indagámos de Jean qual a impresão que tivera de sua ida á Camara dos Deputados.

JEAN BATTEN VISITA O DEPARTAMENTO DA AERONAUTICA

Visitando este Departamento, na tarde de hontem, Jean repetiu o quanto se sentia grata aos aviadores que a soccorreram em Araruama.

— Sabe do caso da Escola?

— De que Escola? Que caso?

Foi então informada, a notavel aviadora, de que havia uma proposta para se dar o seu nome a uma escola de Araruama. Isso pareceu desvanecel-a enormemente. Falou com sympathia extrema dos pobres pescadores de quem recebeu, nessa terra, tão bondosa acolhida, e saiu manifestando seu agrado por tudo o que vira.

O medico disse que ella precisava emagrecer

A gordura era perigosa para o seu coração

Um mundo de beneficios com o uso de "Kruschen"

O peso excessivo não affecta sómente a bôa apparencia. Affecta, tambem, a saude.

A gordura em demasia rouba ao systema sua energia, relaxa os orgãos internos que trabalham mais vagarosamente, obrigando o coração a um esforço exagerado. Eis um exemplo. Uma senhora escreve:

"Soffrendo de ataques do coração, consultei a muitos especialistas, os quaes fizeram o possivel para reduzir o meu peso. Entretanto, nada do que me receitaram deu resultado.

Desde que tomo "Kruschen", todos que me vêm, têm exclamações de surpresa sobre o meu grande emagrecimento. Comecei a tomal-o para rheumatismo, mas o certo é que me tem feito um grande bem, além de ter reduzido bastante o meu peso.

Antes do Natal, pesava 116 kilos. Agora peso consideravelmente menos e tive mesmo de reduzir as medidas de um casaco do anno passado, afim de poder usal-o novamente. Não alterei a minha dieta e por isso, só posso agradecer a "Kruschen" esse beneficio." (a) M. S.

Os seis saes de "Kruschen" auxiliam os orgãos internos a expellir, diariamente, os residuos e materias venenosas que embaraçam o organismo. A seguir, pouco a pouco, a gordura que tanto afeia, desapparecerá vagarosamente, mas com segurança.

Os "Saes Kruschen" encontram-se á venda em todas as pharmacias e drogarias, ao preço de 6$000 o vidro mignon, e 10$000 o vidro grande no Rio. Representantes: — Schilling Hillier & Cia. Ltda. — Caixa Postal 564 — Rio de Janeiro. (56236)

O NOVO MINISTRO DA MARINHA VISITOU O DO TRABALHO

Esteve, hontem, no gabinete, do ministro do Trabalho, em visita de cumprimentos ao senhor Agamemnon Magalhães, o almirante Aristides Guilhen, novo ministro da Marinha.

FRAGOL Pó MEDICINAL Evita o suor Tira o máo cheiro — Para brotoejas, coceiras, assaduras. Nas Perfumarias, Drog. e Pharmacias. (58660)

UM DEPUTADO FRANCEZ EM VISITA A ESTABELECIMENTOS DE ENSINO

Acompanhado do embaixador da França, sr. Louis Hermitte, o deputado francez Edouard Pfeiffer, secretario geral da "Entente Internacional dos Partidos Radicaes" visitou hontem o Lyceu Francez desta capital.

Recebidos pelos directores Alfred Le Forestier e Renato Almeida, os illustres visitantes percorreram todas as salas de aura retirando-se em seguida bem impressionados. E' provavel que o deputado Pfeiffer visite ainda outros estabelecimentos de ensino durante a sua permanencia nesta capital.

SÃO ACCUSADOS DE FALSAS DECLARAÇÕES

E foram denunciados ao juiz da 1ª vara federal

O procurador criminal da Republica denunciou, hontem, ao juiz federal da 1ª vara Manoel Assis Rodrigues, Pedro Baptista de Paula e Mario Ildefonso de Souza, como incursos no art. 253, da Consolidação das Leis Penaes accusados de falsas declarações.

O QUE HOUVE NO SENADO

Emendas ao projecto de reforma da lei do sello

A sessão do Senado, hontem, foi rapida. Presidiu-a o sr. Medeiros Netto. Não houve materia de relevancia no expediente.

Passando-se á ordem do dia e annunciada a 3ª discussão do projecto de reforma da lei do sello federal, ao mesmo foram apresentadas varias emendas, voltando, por isso, á commissão de Finanças, para o necessario parecer.

Entre as emendas, figuram as seguintes, do sr. Waldemar Falcão:

"Ao n. 16 da tabella A:

Substitua-se, em a nota respectiva, as expressões "capital realizado" pelas palavras "capital declarado".

(Ao art. 6º da Proposição n. 2, de 1935, da Camara dos Deputados).

Substitua-se a expressão final: ..."pelo cambio da vespera da data do pagamento", pela seguinte: "...pelo cambio da vespera da data do contrato".

(Ao n. 45, letra "c" da tabella B, da proposição n. 2, de 1935, da Camara dos Deputados).

Supprima-se as expressões "cada via" e altere-se a taxação ali estipulada, de 1.500 para 500 rs. accrescentando-se o seguinte:

"Nota — A cobrança será feita sobre cada conto de réis (ou fracção) constante do valor nominal do titulo.

Ao n. 12, da tabella A:

Accrescente-se o seguinte:

"Nota — O sello é devido sobre o montante do capital da sociedade encampada, considerando-se como tal o capital *declarado ou subscripto*".

Accrescente-se onde convier o seguinte:

"Art. — Pagarão o sello proporcional de 3$600 por 1:000$000 ou fracção, a seguintes actos, contratos ou documentos:

I — Contratos de emprestimos com garantia de caução, penhor, hypotheca ou anticrese;

II — Emprestimos por meio de obrigações ao portador, com garantia especial ou não;

III — Contratos de arrendamento, locação ou sublocação, e outros que transmittirem o uso e gozo de bens moveis e immoveis;

IV — Fianças, quando em separado do contrato, em carta ou por deposito;

V — Notas promissorias;

VI — Contratos de constituição de sociedades civis ou commerciaes;

VII — Contratos de abertura de creditos em conta corrente, garantidos ou a descoberto, venda de mercadorias a termos ou em bolsa;

VIII — Cessões de credito;

IX — Promessa de compra e venda de bens moveis ou immoveis ou de entrega de valores de qualquer especie, por escriptura publica ou particular, salvo os contratos de compra e venda de bens moveis quando celebrados entre commerciantes ou entre industriaes para fins mercantis;

X — Procurações em causa propria.

§ — Todos os demais contratos e actos não constantes da enumeração supra e sujeitos ao sello proporcional continuarão a pagar 3$000 por conto de réis ou fracção de conto."

TINTURA EUNICE

Faz os cabellos pretos, tão naturaes, que nem parecem pintados. Não mancha. Não tem cheiro. Perfeita. (58686)

ESTEVE NO ITAMARATY O NOVO MINISTRO DA MARINHA

Esteve, hontem, no palacio Itamaraty, em visita ao sr. José Carlos de Macedo Soares, ministro das Relações Exteriores, o almirante Henrique A. Guilhem, ministro da Marinha, que se fazia acompanhar do capitão-tenente Eurico Penicha, seu ajudante de ordens.

NO ARMAZEM 13 DO CAES DO PORTO

290 caixas de lombo de porco em estado de putrefacção

Uma telephonema deu-nos, hontem, a noticia de que uma grande partida de lombo de porco salgado, vinda do Rio Grande do Sul, desembarcára no armazem n. 13 do Cáes do Porto, em adeantado estado de putrefacção, sendo no emtanto desembaraçada pela Saude Publica.

Fomos incontinente apurar a denuncia e na realidade encontramos naquelle armazem 290 caixas de lombo de porco salgado, marca "Imperatriz", vindas do Rio Grande do Sul a bordo do vapor "Itaberá".

A denuncia sómente em parte tinha fundamento. Toda a partida estava estragada, mas a Saude Publica, representada pelo dr. Paulo de Andrade, na sua fiscalização quotidiana em todos os pontos de desembarque de generos alimenticios, havia apprehendido toda a partida, determinando a sua remoção para a Sapucaia, o que será feito hoje ou amanhã.

Nas investigações que fizemos, apurámos mais que os medicos da Saude Publica emprehendem a fiscalização com todo o rigor. Vimos diversas outras partidas de generos alimenticios já desembarcadas, depois de examinadas pelos medicos de serviço.

O administrador do armazem n. 13, que facultou as nossas pesquizas, mostrou-nos farta documentação do louvavel criterio com que é exercida essa fiscalização.

A partida condemnada viera em consignação e deve ter embarcado já putrefacta, porque logo ao entrar no armazem numero 13, ninguem póde supportar a fedentina.

EDIFICIO EXCELSIOR

Laranjeiras 102

ALUGAM-SE APARTAMENTOS

(58651)

I Exposição Interestadual do Estado do Rio de Janeiro

Realizar-se-á em Nictheroy em maio de 1936, a I Exposição Interestadual do Estado do Rio de Janeiro.

O certamen é promovido pelo Conselho Supremo da Agricultura, do Commercio e da Industria daquelle Estado, e tem por fim mostrar todas as actividades industriaes existentes no territorio fluminense.

Concorrerão á referida Exposição, além de todos os 48 municipios fluminenses, mais o novo municipio de Miracema e os Estados do Espirito Santo, Minas, São Paulo e Bahia.

NO ITAMARATY

Esteve, hontem, no Itamaraty e foi recebido pelo sr. José Carlos de Macedo Soares, ministro das Relações Exteriores, o sr. Louis Hermitte, embaixador de França, que apresentou a s. ex. o deputado francez Edouard Pfeiffer.

— O ministro Macedo Soares fez-se representar no enterro do sr. Adolpho V. de Oliveira Coutinho, presidente do Centro Paulista, pelo consul A. Bouiltreau Fragoso, do seu gabinete.

— Foi recebido hontem pelo ministro das Relações Exteriores, o sr. Max Schlen, antigo vice-consul do Brasil em Hamburgo, que se acha em transito por esta capital.

Designação de um auxiliar

Foi designado auxiliar do S. F. da I. D. C. o 1º tenente Manoel Luis Rudge.

KAKI
CAVADOR
MARCA REGISTRADA
FABRICACAO DA
COMPANHIA
AMERICA FABRIL
AMERICA
MARCA REGISTRADA
RIO DE JANEIRO
(56793)

PARA BENEFICIAR AO PEQUENO PRODUCTOR CATHARINENSE

O presidente da A. C. de Blumenau no Ministerio

Ha tres dias os deputados e senadores catharinenses procuraram o sr. Odilon Braga com o proposito de solicitar do Ministerio da Agricultura algumas medidas de ordem administrativa em beneficio dos pequenos productores de manteiga e productos suinos em Santa Catharina. O assumpto foi demoradamente examinado com a presença dos directores de serviço da Producção Animal.

Como, porém, se encontrasse nesta capital, o sr. P. Chr. Feddersen, presidente da Associação Commercial de Blumenau, por intermedio de quem foram feitas algumas daquellas solicitações, o ministro Odilon Braga, a pedido dos representantes catharinenses, mandou marcar uma audiencia especial para ouvil-o sobre o assumpto.

Hontem, á tarde, acompanhado do senador Arthur F. Costa, o sr. Feddersen, teve longa conferencia com o ministro da Agricultura expondo longamente a situação dos pequenos productores em face das exigencias regulamentares em vigor, pedindo para isto, a attenção do sr. Odilon Braga, que acolheu com sympathia a exposição feita.

AGRACIADOS PELO GOVERNO DA POLONIA

As condecorações foram entregues hontem, no palacio Itamaraty

Realizou-se, hontem, ás 5 horas da tarde, no salão nobre do Palacio Itamaraty, a ceremonia da entrega das seguintes condecorações concedidas pelo presidente da Polonia aos srs. José Carlos de Macedo Soares, ministro das Relações Exteriores e ministro Moniz de Aragão: Gran-Cruz da "Polonia Restituta"; general Pantaleão Pessoa e ministro Luis Avelino Gurgel do Amaral e Renato Lago, Grandes Officiaes da "Polonia Restituta"; conselheiro de embaixada J. S. da Fonseca Hermes, professor Candido Mendes e dr. Affonso Bandeira de Mello, commendadores da "Polonia Restituta"; dr. Walter Sarmanho e secretario Jorge Latour, officaes da "Polonia Restituta"; secretarios Jayme Chermont, Ribeiro Couto e dr. Renato Almeida, Cavalleiros da "Polonia Restituta"; 1º secretario Rubens Ferreira de Mello, "Cruz do Merito" de 1ª classe; e dr. Carlos Alberto T. Brandes, "Cruz do Merito" de 2ª classe.

Ao fazer a entrega das insignias e diplomas, o sr. Thadeu Grabowski, ministro da Polonia, que se achava acompanhado pelos secretarios Witold Stypulkowski e Edward Myszka Choloniewski, proferiu uma allocução congratulatoria lembrando os esforços das personalidades que têm collaborado com a Legação da Polonia em diversos ramos de sua actividade. Recordou a magnifica recepção que aqui teve o cardeal Hloud e antecipou que, dentro de alguns dias fará entrega de uma condecoração enviada pelo seu governo ao sr. Armando de Salles Oliveira, governador paulista.

O ministro Macedo Soares respondeu agradecendo a distincção que lhe fôra conferida, tendo se reportado ás excellentes relações que unem o povo e o governo do Brasil á terra de Pilsudski.

O CORREIO AEREO EM FERNANDO DE NORONHA

A correspondencia será entregue ao posto de registro fiscal

O ministro das Relações Exteriores transmittiu ao Ministerio da Fazenda a communicação do Consulado do Brasil em Dakar, de que a Companhia "Air France", que faz o serviço postal aereo entre a Europa e a America do Sul, modificou a escala dos seus aviões Dakar-Natal.

Essas aeronaves passaram a tocar em Fernando de Noronha, onde entregam a correspondencia destinada ao Brasil e ás Republicas do Prata, a outras aeronaves que a transportam aos respectivos destinos.

Em taes condições, fazia-se necessaria a creação, naquella ilha, de um posto aduaneiro, visto como a unica autoridade brasileira ali existente, era o director do presidio.

O Ministerio da Fazenda, por aviso n. 123, de 13 do corrente mez, respondeu que, pela ordem n. 149, de 29 de outubro ultimo, da Directoria das Rendas Aduaneiras, foi dada á Alfandega de Recife autorização para estabelecer um posto de registro fiscal na ilha de Fernando de Noronha, para o unico fim de permittir aos aviões da "Air France" a entrega da correspondencia postal destinada ao Brasil e a outros paizes da America do Sul.

Desse modo, ficou adoptada, por iniciativa e suggestão dos Serviços Consulares, do Ministerio do Exterior, uma medida de alcance para os serviços aereos transoceanicos entre a Europa e a America do Sul.

EXCESSO DE DEFESA...

Carta do senador Waldemar Falcão

A proposito do topico que hontem publicamos sob o titulo acima, recebemos, do senador Waldemar Falcão, a seguinte carta:

"Sr. redactor — O topico de hoje, de seu brilhante "Correio da Manhã", sob a epigraphe "Excesso de defesa...", laborou em equivoco ao me attribuir a autoria de um projecto que abre um credito de cento e vinte mil contos (!) para premios á exportação dos cafés finos.

Basta recorrer aos jornaes matutinos do dia 7 do corrente, na parte em que trazem o resumo da sessão da Commissão de Economia e Finanças do Senado, realizada na vespera desse dia, e ao "Diario do Poder Legislativo", para logo se verificar que o meu substitutivo, allusivo a essa materia e approvado pela referida commissão, cogita, no seu art. 1º, de um premio até a importancia de cento e vinte contos de réis, e não "120 mil contos".

Aliás, a propria Associação Rural Brasileira incidiu em engano identico, guiada talvez por uma publicação truncada do projecto referido, feita em telegramma estampado no "Estado de S. Paulo", conforme tive occasião de explicar da tribuna do Senado.

Rogo-lhe, pois, publicar estas linhas, á guisa de rectificação.

Muito grato lhe ficará por isso o seu "ex-corde" — (a.) *Waldemar Falcão.*"

Vae servir em Victoria

Foi designado para servir na 3ª Circumscripção de Recrutamento, em Victoria, Estado do Espirito Santo, o major Edgardo Fontoura de Barros, presentemente servindo no 4º R. A. M. (Itú).

UM SENADOR MEXICANO EM VISITA AO BRASIL

Sua chegada, hontem, ao Rio de Janeiro

O senador mexicano Carlos Riva Palacio e sua esposa, no aeroporto da Panair, ao desembarcar hontem no Rio de Janeiro

Passageiro do hydro-avião de carreira da Pan American Airways, chegou hontem ao Rio, acompanhado de sua esposa, o senador mexicano Carlos Riva Palacio.

Recebido pelo sr. Alfonso Reyes embaixador do Mexico, e outros funccionarios da representação diplomatica do paiz amigo, o illustre casal seguiu do aeroporto da Panair, na Ponta do Calabouço, até o Copacabana Palace Hotel, onde se hospedou.

A viagem do casal Riva Palacio é de turismo e recreio. Iniciada em 12 do corrente, na capital mexicana, terminará na mesma cidade em 20 de fevereiro.

Aqui pretendem demorar-se até o proximo dia 10 de dezembro, incluindo a visita a outras cidades brasileiras.

INFORMAÇÕES DO EXTERIOR

UMA NOVA PERSPECTIVA DE PAZ

Os passos que vão ser dados em Paris pelo sr. Petersen

Londres, 20 (UTB) — Parte amanhã para Paris o sr. Maurice Petersen, chefe do departamento da Abyssinia no "Foreign Office", e que vae collaborar com sir George Clerk, embaixador britannico naquella capital, no exame do conflicto italo-abyssinio entre representantes dos governos britannico e francez.

O sr. Petersen, esteve, algumas semanas atrás, em Paris, onde conferenciou com altos funccionarios do Quai d'Orsay, para com elles fixar certos detalhes technicos daquelle conflicto, tendo em vista a possibilidade de ser encontrada uma formula de pacificação.

Por essa occasião não estava em fóco nenhuma proposta de pacificação que correspondesse ás condições que os dois governos — o francez e o britannico — consideram essenciaes a uma solução, isto é, acceitaveis por ambos os governos em luta e adequadas ao espirito do pacto fundamental da Sociedade das Nações.

Embora não haja, ainda agora, razão nenhuma para se admittir que estejam preenchidas taes condições, tornou-se possivel e mesmo recommendavel o reatamento de taes conferencias em virtude da resolução pela qual a Commissão de Coordenação da S. D. N., a 2 do corrente mez, pediu aos governos da França e da Inglaterra que "ajam em nome della em pról do restabelecimento da paz".

Londres, 20 (Havas) — O sr. D. Petersen, chefe do Departamento abyssinio do "Foreign Office", que parte amanhã para Paris, fornecerá ao embaixador britannico, sir George Clerk, as informações technicas que lhe permittirão discutir com os serviços francezes os elementos essenciaes susceptiveis de servir de base ao restabelecimento da paz na Ethiopia.

Lembra-se que o governo britannico julga que semelhante projecto deverá satisfazer ao mesmo tempo Roma, Genebra e Addis-Abeba. Diz-se que no caso em que pudesse ser estabelecido esse plano não deveria, segundo as intenções britannicas, ser communicado a Roma, a menos que o governo italiano demonstrasse uma attitude, iniciativas ou a intenção de adoptar uma politica mais conforme com o espirito da Sociedade das Nações.

CONFERENCIA DE PAZ DE BUENOS AIRES

As propostas sobre a questão das fronteiras

Buenos Aires, 20 (Havas) — O Paraguay e a Bolivia submetteram á Conferencia da Paz propostas relativas á questão das fronteiras do Chaco.

O Paraguay reclama a linha até onde chegou o exercito daquelle paiz e arbitramento quanto á parte restante. A Bolivia propõe uma linha analoga á do tratado de 1894.

Buenos Aires, 20 (Havas) — Segundo informações de fonte fidedigna, a resposta do Praguay ao projecto dos neutros contém uma resposta para a delimitação do territorio do Chaco Boreal, na base da linha demarcada pela commissão militar neutra, assignalando as posições que occupavam os exercitos na occasião da assignatura do protocollo de junho. Esta linha vae de Dorbigny-Villamontes-Naicoransa-Tavelo até Vitriones, na fronteira do Brasil. O restante seria submettido á arbitragem.

A Bolivia propõe, por sua vez, a linha de Fuerte Olimpo, sobre o rio Paraguay, até Linares, sobre o Pilcomayo.

A "AIR FRANCE" OFFERECE UM ALMOÇO AO SR. LIMA CAVALCANTE

Paris, 20 (Havas) — A Companhia Air France offereceu no Circulo Interallíado um almoço em honra do sr. Carlos de Lima Cavalcante, governador do Estado de Pernambuco. Estiveram presentes o sr. Souza Dantas, embaixador do Brasil em França, o sr. Caio de Lima Cavalcante, addido commercial em Berlim e outras personalidades, entre as quaes os srs. Vicent sub-director da Aviação Civil, Porquet, do Ministerio do Ar, Paul Tirard, presidente do Conselho de Administração da Air France, Louis Allegre, administrador e director geral da mesma Companhia, Louis Chervet, director geral adjunto, Costa de Beauregard, secretario geral adjunto, e Henot, agente geral da Air France, em Recife.

OS ESTIVADORES DE GLASGOW EM GREVE

Glasgow, 20 (Havas) — Noticia-se que o numero de grevistas do porto sóbe a 4.000. Os estivadores na sua ultima reunião recusaram, por forte maioria, acceitar as condições de trabalho offerecidas pelos empregadores. Cerca de cincoenta navios ancorados aguardam os serviços de descarga. Varias unidades mercantes receberam aviso de mudar de direcção.

ITALIA-ABYSSINIA

Uma corporação particularmente attingida pelas sancções

Roma, 20 (Especial) — A corporação "Horts Floro Fruticolo" — que agrupa os cultivadores de legumes, flores e fructas, realiza amanhã no palacio Veneza a sua primeira reunião. Esta corporação é particularmente attingida pelas sancções porque a exportação destes productos para a Inglaterra e a França é uma das ramificações mais importantes do commercio italiano.

As exportações elevou-se a 1.600.000 quintaes de 1 de janeiro a 31 de agosto. Perto de um milhão foi para os paizes sanccionistas.

As necessidades do exercito da Africa compensam parte das perdas causadas pelo fechamento da maioria dos mercados externos no que concerne aos limões aos quaes se faz largo distribuição entre os soldados afim de evitar o escorbuto. Mas o commercio de flores é attingido integralmente.

A corporação tem um programma fixo, cuidadosamente estudado antes de terem sido decididas as sancções e que comprehende toda a série de questões relativas aos legumes e, sobretudo ao acondicionamento e apresentação dos productos destinados ao estrangeiro.

Foi tambem creada a Repartição Nacional da cellulose de que fazem parte todas as empresas productoras de cellulose e de papel e todos os consumidores da primeira materia.

A Repartição deve desenvolver a producção de cellulose na Italia e organizar e dirigir a distribuição de papel na Italia.

A criação deste organismo prende-se ao problema do consumo de papel de jornal e ao fabrico de seda artificial e algodão artificial actualmente em estudo.

A cellulose provém em grande parte da Allemanha porque a Italia não possue madeira que possa ser utilizada para a fabricação deste producto.

Os negociantes hindús propõem restricções ás sancções contra a Italia

Bombaim, 20 (Havas) — Os negociantes hindús suggeriram que as Indias deveriam fazer restricções quanto á applicação das sancções, a menos que o governo assegure a distribuição dos productos de exportação nacional. As medidas que a Italia tomou contra os paizes sanccionistas inquietaram os commerciantes indigenas que pediram a attenção do governo sobre os effeitos que o "boycott" das mercadorias italianas poderia acarretar, uma vez que as importações italianas nas Indias elevam-se a tres milhões de rupias, emquanto as exportações das Indias sommam-se em seis milhões.

Os negociantes se inquietam porque irão perder um bom cliente, contra o qual as Indias não têm motivo algum para entrar em conflicto.

As respostas dos governos sobre as sancções vão chegando á Genebra

Genebra, 20 (Havas) — As respostas officiaes dos governos no tocante á applicação das sancções continuam a chegar á Genebra, trazendo, na maioria, datas anteriores a 18 do corrente.

As respostas, que serão incluidas successivamente no "dossier" do Comité de Coordenação, serão examinadas nos ultimos dias do mez, tanto em si mesmas como em suas consequencias, pelo Comité de Applicação das Sancções, composto do sr. Augusto de Vasconcellos e dos peritos governamentaes.

Do que resultará a victoria da S. D. N. na garantia da paz na Europa

Genebra, 20 (Havas) — O sr. Augusto de Vasconcellos, presidente do Comité de Coordenação das Sancções, entrevistado pelo representante do "Seculo", de Lisboa, declarou textualmente:

"Confio no resultado das sancções, cujo exito já está assegurado pela participação de mais de cincoenta Estados. Quanto á efficacia, os factos falarão. E' a primeira vez que se faz essa experiencia. Ai da paz na Europa se as sancções fracassarem. Caso tal acontecesse, seria a derrocada da organização da paz. Esta só póde ser mantida pela segurança collectiva. Até agora essa organização não póde ser feita porque a Inglaterra não queria assumir novos compromissos no continente e não assumia, assim, os impostos pelo artigo 16.

Desta feita — accrescentou o representante de Portugal — a Sociedade das Nações não póde evitar a guerra porque a organização não existia e raros eram os que acreditavam que a guerra pudesse mesmo rebentar. Creio, porém, que será possivel tornal-a mais curta. Se a experiencia fôr satisfatoria, haverá na Europa paiz que ouse affrontar essa formidavel colligação de forças materiaes e energia moral? Não o acredito."

A Prohibição de exportação para a Italia do ferro, aço, carvão e petroleo

Genebra, 20 (Havas) — O Comité dos Dezoito será provavelmente convocado até o dia 25 do corrente e collocará certamente em primeiro plano a questão que terá de examinar sobre a extensão da proposta 4 (prohibição da exportação de materias primas para a Italia) ao carvão, ao petroleo, ao aço fundido e ao ferro.

Nos meios internacionaes ligase a este assumpto uma importancia particular sobretudo depois da ultima declaração em que o sr. Cordell Hull annuncia que a administração norte-americana fiscalizará de hoje em deante a exportação dos productos visados pela proposta canadense.

Em certos meios julga-se que o sr. Roosevelt será forçado a pedir ao Congresso a approvação de uma lei que prohiba a entrega aos belligerantes das materias primas mencionadas.

Assignala-se, além disso, que o gesto da Republica Argentina, cuja producção de petroleo é aliás pouco importante, se reveste de um valor symbolico.

A morte em combate de um official italiano

Frente do Tigré, 20 (Havas) — Durante as operações de saneamento na região de Tembien foi morto na noite de 17 para 18 do corrente, o capitão Rinaldi Grosig, cujo corpo, transportado para Makallé, foi inhumado na presença do general Pirzio Biroli.

Annuncia-se que as perdas italianas foram minimas e as dos ethiopes ainda não conhecidas exactamente.

A esquadra franceza faz exercicios

Ajaccio, 20 (Havas) — A esquadra do Mediterraneo está effectuando exercicios ao longo das costas da Corsega.

As unidades da frota voltarão a Toulon a 29 do corrente.

As operações de guerra

Uma columna ethiope vae atacar Makallé e Dolo

Frente do Tigré, 20 (Havas) — Soube-se que uma importante columna ethiope que se dirige para Scelicot tenciona, segundo consta, atacar Makallé e Dolo.

Prestou acto de submissão ao alto commando das tropas italianas o chefe do convento de Gundi. Attribue-se grande importancia politica a esse facto.

Cem mortos no combate do Monte Gundi

Frente do Tigré, 20 (Havas) — Foi officialmente noticiado que houve cem mortos e prisioneiros ethiopes no combate do Monte Gundi, no dia 11 do corrente.

A aviação effectuou reconhecimento na região do valle de Maimescio, não tendo descoberto soldados ethiopes. Julga-se que estejam espalhados e escondidos. Um avião pousou em Hausien.

Uma columna bombardeada em Mai Meschi

Frente do Tigré, 20 (Havas) — Informações de ultima hora precisam que, durante o bombardeio de hontem, as esquadrilhas italianas avistaram perto de uma aldeia indigena tendas brancas e logo depois numerosos soldados assim como muares carregados de armas.

Assim que se iniciou o bombardeio os ethiopes dirigiram-se em columna para Buja. Os aviões metralharam os cavalleiros que, á frente da columna, tentavam atravessar a torrente de Mai Meschi.

Julga-se possivel que a columna assignalada quando se dirigia para Scelicot seja precisamente a que fôra bombardeada hontem.

Garantindo a unanimidade do embargo

Londres, 30 (Havas) — Em circulos geralmente bem informados assegura-se que o governo britannico está tratando activamente de garantir a unanimidade do embargo em relação á Italia de parte dos paizes interessados na exportação de petroleo.

Os tiros de metralhadora ethiope bem dirigidos

Frente do Tigré, 20 (Havas) — Um official aviador que tomou parte no bombardeio do valle de Mai Meschi declarou ao representante da Agencia Havas que os ethiopes tinham organizado a defesa anti-aerea no valle porque era impossivel transportar no momento metralhadoras pesadas e canhões para os cimos donde se podia atirar tanto de baixo para cima como horizontalmente.

O official em questão disse que não estava habilitado a confirmar certos rumores segundo os quaes entre os ethiopes se encontrariam europeus. Estava, entretanto, fóra de duvida que a organização da defesa e a direcção do tiro tinham sido controlados por habeis technicos.

Não se conhece o destino tomado pelo Negus

Harrar, 20 (Havas) — Ainda não se sabe com que destino o Negus deixou hontem de avião a capital.

Segundo as declarações officiaes, o imperador teria partido para Dessié. Mas assignala-se a passagem sobre Harrar de um avião que se julga provavel seja o do imperador. Este teria ido a Djijiga afim de conferenciar com o ras Nassibu, sobre a campanha de Ogaden.

O objectivo das actuaes operações italianas na frente do Tigré

Roma, 20 (Havas) — As operações que se desenvolvem na frente do Tigré têm por objectivo afastar da região montanhosa de Tembien todos os elementos ethiopes que conseguiram infiltrar-se entre os indigenas italianos.

Assignala-se que esses elementos deviam cortar as communicações das columnas com a retaguarda na esperança de reproduzir a manobra que em 1896 permittiu ás tropas de Menelik apoderarem-se de Adua.

Desde o inicio do avanço italiano, os ethiopes se tinham concentrado em Tembien. Ora, o avanço de Makallé fez-se mediante um movimento ligeiramente envolvente na direcção de Tembien e veiu constituir-se como a estaca do centro de desdobramento italiano, cuja ala direita avançava para Tacazze emquanto que a ala esquerda progredia na direcção do sul de Makallé.

A situação animou os ethiopes a tentarem a sua manobra. Subindo através de Tembien, de sul para léste, as tropas ethiopes tentaram cortar a marcha dos italianos entre Adigrat e Makallé. A manobra foi revelada por dois serios encontros: o de Gundi, ao sul de Hausien, e o de Azbi, a nordeste de Makallé e acima de Dessa, que as tropas italianas ultrapassaram.

Nos circulos italianos accrescenta-se que a manobra ethiope fracassou e que as tropas peninsulares estão tomando medidas para afastar definitivamente o perigo. Tembien será cercada a oéste pelas tropas do nono corpo de exercito; a léste pelas tropas que sobem Makallé; e ao norte pelos elementos que descem de Hausien.

Os italianos cortaram o importante centro rodoviario de Abosbaro que domina a estrada que termina em Abbiaddi, dentro do que as tropas ethiopes parecem ter servido para tentar a manobra.

SERA' CONVOCADO PARA DEZEMBRO O CONSISTORIO

Acredita-se que serão escolhidos doze novos cardeaes

Cidade do Vaticano, 20 (Havas) — Annuncia-se de fonte fidedigna que Pio XI vae convocar para 16 de dezembro proximo, o Consistorio afim de serem nomeados um certo numero de novos cardeaes, entre os quaes se cita monsenhor Copello, arcebispo de Buenos Aires.

Monsenhor Baudrillart, que se aponta como um dos futuros cardeaes

Nos circulos bem informados assegura-se que a noticia official da convocação será dada provavelmente ainda hoje, á noite, pelo "Osservatore Romano".

Cidade do Vaticano, 20 (Havas) — Consta que no proximo Consistorio serão creados doze novos cardeaes, entre os quaes figurariam monsenhor Caccia Dominioni, camareiro do Papa; monsenhor Carlo Salotti, secretario da Congregação da Propaganda, e monsenhor Nicola Canali, assessor do Santo Officio.

Cidade do Vaticano, 20 (Havas) — Na lista dos vinte prelados que serão em breve elevados ao cardinalato, figura monsenhor Henri de Baudrillart, presidente do Instituto Catholico de Paris.

A ULTIMA TENTATIVA REVOLUCIONARIA EM PORTUGAL

Condemnado o ex-commandante Mendes Norton

Lisboa, 20 (Havas) — O excapitão de fragata Mendes Norton recentemente demittido or tentativa de se apoderar abusivamente do commando do aviso "Bartholomeu Dias", foi condemnado por esse facto a oito annos de deportação e á perda dos direitos politicos por cinco annos.

O depoimento do commandante Correia da Silva, recentemente fallecido e que commandava então o "Bartholomeu Dias" foi lido no julgamento em meio de grande emoção.

CHEGA A ROMA O REI DA GRECIA

Numerosa multidão aguardava o soberano

Roma, 20 (Havas) — O rei da Grecia chegou a esta capital ás 16 horas.

A estação estava engalanada com as côres gregas e italianas. Um destacamento de carabineiros em grande uniforme prestou as honras de estylo. Outro destacamento da mesma corporação militar assegurava a ordem nas proximidades.

Numerosa multidão aguardava a chegada do soberano.

Na plataforma da estação notava-se a presença dos srs. Metaxas ministro da Grecia, do embaixador da Inglaterra em Roma, dos srs. Monaco di Longano, representante do rei Victor Emmanuel III, e Suvich, representante do sr. Mussolini, general Valle, almirante Cantu, sr. Federzoni, presidente do Senado, Conde Ciano di Senni, duque Caffarelli, general Goggia, commandante do corpo do exercito aquartelado em Roma, o prefeito desta cidade, delegação de officiaes do exercito, da milicia e da aeronautica.

A' chegada do trem real foi executado o hymno nacional grego.

O rei acompanhado do principe Paulo, das princezas Irene e Helena e do principe Christophoro recebeu as saudações protocollares.

Em seguida o rei Jorge da Grecia e sua comitiva dirigiram-se de automovel para o hotel.

FALLECIMENTO DO ACTOR LÉON BERNARD

Paris, 20 (Havas) — Léon Bernard, hoje fallecido, nasceu em Paris em fevereiro de 1877. Iniciou os seus primeiros ensaios artisticos em 1897, no Circulo "Saint Augustin" e logo depois no theatro "Antoine". Entrou para o "Odeon" em 1906 onde até 1910 interpretou varios papeis do repertorio classico. Pouco tempo depois foi contratado pela Comedia Franceza e nomeado seu secretario em 1913. Ahi interpretou repertorio classico e moderno. Neste ultimo, as suas creações mais notaveis foram: "Les Affaires sont les Affaires" e "Les Corbeaux". Ensaiava agora importante papel na nova peça "Balzac".

BOLIVIANOS PEDEM CONCESSÕES MINEIRAS NA ARGENTINA

Buenos Aires, 20 (Havas) — Informações de La Quiaca annunciam a chegada de uma commissão boliviana ao territorio da Argentina, com o fim de tratar de concessões mineiras na mesma zona em que o departamento de minas da provincia de Jujuy effectuou adjudicações. O governador da provincia informou o governo federal do facto.

O SERVIÇO TELEGRAPHICO CONTINUA NA 6.ª PAGINA

EXPEDIENTE

ASSIGNATURAS

Aos nossos assignantes pedimos mandar reformar as suas assignaturas antes de terminarem, afim de evitar a interrupção das remessas.

PREÇOS

INTERIOR	
Annual	60$000
Semestral	35$000

EXTERIOR	
Annual	100$000
Semestral	60$000

NUMERO AVULSO	
Dias uteis	$300
Domingos	$400
Atrazados	$500

Toda correspondencia que se referir a este assumpto, quer ordinaria, quer registrada, e bem assim os valles postaes, deve ser dirigida ao director-gerente Luiz Ayres, á rua Gonçalves Dias n. 8.

TELEPHONES:

Gerencia	22-0087
Agencia Central — Gonçalves Dias, 8	22-2180
Director proprietario	22-3446
Director	22-5696
Secretario	22-0879
Redacção	22-1586
Almoxarifado	22-0161
Officinas graphicas	22-0126
Portaria — Gomes Freire	22-8151

AGENCIAS DE ANNUNCIOS AUTORIZADAS

Eclectica, Agencia Will, Glossop & C., Foreign Adverting, Schilling, Ellis & C., J. Walter Thompson Cº, Latin American, Cº, Lintas Ltda., A. Herrera, Standard Ltda., Editora Bavaro, N. W. Ayer, Agencia Petinatti e Agencia Moderna de Publicações.

AVISO IMPORTANTE

Aos nossos annunciantes desta praça avisamos que sómente está autorizado a receber as nossas contas o sr. AVELINO NEVES, sendo considerados falsos quaesquer outros que em tal qualidade se apresentem.

ESTADOS DE MINAS, RIO E ESPIRITO SANTO

Está percorrendo os Estados de Minas, Rio e Espirito Santo, a serviço desta folha, o nosso companheiro Eurico Baeta de Faria.

GASTÃO DE SOUZA DE OZORIO

PARACATU' — MINAS

Deixou de ser n/agente, o sr. acima referido, tendo sido nomeado para substituil-o o sr. José de Aquino Moura.

CHECRI ATALLAH

Deixou de ser n/agente de assignaturas em JARAGUÁ — SANTA CATHARINA o sr. Checri Atallah.

Engels, espião e estrategista

Um dos pontos capitaes do marxismo, no que concerne aos seus methodos dissolventes para enfraquecimento e annullação das nacionalidades, é o combate á idéa de patria. Quebrado o instincto de defesa dos povos intoxicados pelo preconceito universalista, afigura-se aos pregoeiros do communismo que nada mais resistirá ao seu impeto para a constituição de um mundo sem fronteiras politicas, subjugado ao imperio de um grupo de aventureiros messianicos.

Apparentemente anti-militaristas, muitos dos chefes dessa campanha estudam os problemas militares e tiram delles os effeitos necessarios até ao estimulo ás guerras contando com as consequencias funestas de conflictos sobre as nações, e aproveitando a urdidura de intrigas conducentes á luta pelas armas.

As industrias de material bellico tanto se utilizam dos alarmistas do desarme quanto daquelles que denunciam governos realmente pacifistas como super-armados. Uns e outros na hora opportuna servem a designios catastrophicos. Aliás, é uma velha tecla, tangida pelo communismo, que a revolução mundial do seu sonho só será possivel e decisiva com uma conflagração que envolva na sua trama todos os paizes da Terra, ou pelo menos os maiores.

Exactamente por isso os "leadêrs" extremistas da esquerda nunca descuraram das questões relacionadas com os preparativos guerreiros em diversas partes do planeta. Frederico Engels, dirigente, com Carlos Marx, do movimento rebelde de Colonia, teve uma phase da sua vida toda entregue a cogitações dessa naturêza, revelando-se não só um estrategista, mas um professor que pretendeu ensinar á França os caminhos do ataque á Allemanha, terra do seu nascimento.

Vale a pena examinar alguns documentos que se referem ás actividades de Engels, no sector militarista.

Ha dois annos o sr. Maurice Paleologue, que foi embaixador da França na Russia do tzar, publicou algumas revelações que chamaram a attenção dos technicos para o famoso plano Schlieffen ao qual, pelo facto de haver sido modificado, se attribue a derrota franceza em 1870. E' um assumpto que Engels examinou de maneira particular, e que lhe inspirou varios trabalhos interessantes e suggestivos.

Em 1859, Frederico Engels escreveu e divulgou um folheto sob o titulo "O Pó e o Rheno".

Era na época da guerra da Italia e o companheiro de Marx visava ahi, segundo dizia, esclarecer aspectos politicos e militares oriundos dessas batalhas.

Nesse opusculo affirmava elle textualmente: "O centro de gravidade da França não se encontra no meio do paiz, no Loire ou em Orléans, mas em Paris. A fronteira franceza tem, portanto, de servir á defesa de Paris.

A distancia de Paris a Lyon, a Bale, a Strasbourg, a Lanterbourg é, em linha recta, quasi a mesma. De Lanterbourg, a fronteira franceza abandona o Rheno e se dirige, formando um angulo recto, para N.O. Tambem o circulo traçado com o raio Paris-Lyon, e cuja circumferencia passa sobre Bale, Strasbourg e Lanterbourg, se encontra ahi interrompido. A fronteira do norte fórma então uma tangente, e um segmento do circulo não pertence á França."

Engels desenvolve o seu raciocinio e continúa:

"Essa simples relação geometrica explica por que a Belgica deve ser necessariamente o campo de peleja de todas as guerras entre a França e a Allemanha.

"Um exercito que invadir a França pela Belgica chegará a Paris antes daquelle que a invadir por Verdun ou Chamont. Poderá cortar o exercito frances de Paris, separando-o do exercito do Rheno e do Mosella.

"Em toda a linha, do Mosa até ao mar, o inimigo avançando sobre Paris não encontrará nenhum verdadeiro obstaculo constituido pelo terreno. O Aisne e o Oise têm um curso bastante desfavoravel aos defensores. A primeira posição defensiva do norte da França começa em Compiégne e em Soissons. E' difficil encontrar uma fronteira mais fraca do que a fronteira franceza com a Belgica."

Em seguida Engels explica a questão do Rheno:

"Se traçarmos um circulo com o raio Paris-Lyon, constataremos que o Rheno, de Bale até á embocadura, acompanha exactamente a circumferencia desse circulo. Eis o que justifica o facto da França querer o Rheno por fronteira."

A historia dos tratados serem farrapos de papel attribuida a Bettman-Holweg convém ser esclarecida. A originalidade dessa phrase não pertence ao chanceler de Guilherme II. Ella é de Engels. "Deixemos de lado, continúa elle, ainda no "Pó e o Rheno", o facto de ser a Belgica, em virtude de tratados, um paiz neutro. E' preciso que a Historia venha provar que em caso de guerra européa essa neutralidade não será um farrapo de papel. Em todo o caso a França não póde contar com isso a ponto de considerar que a Belgica a protege como se fosse um golfo."

Mas não ficam nesses conceitos os conhecimentos militares do "leader" communista de 48. Elle vae mais longe e propõe ao Estado Maior francez um plano de defesa contra o plano Schlieffen:

"Uma vez Paris fortificada, a França póde abandonar a fronteira do Rheno. A sua defesa no norte terá o caracter de uma offensiva. Se essa offensiva fôr repellida, o exercito francez refluirá em direcção ao Aisne e ao Oise e deter-se-á ahi. O inimigo não procurará avançar, porque o exercito vindo através a Belgica será fraco para marchar sobre Paris. O exercito francez poderá esperar atrás do Aisne, bem ligado a Paris, ou, na peor das hypotheses, atrás do Marne, com a ala esquerda apoiada sobre Paris, numa posição de offensiva lateral, até que se lhe venham juntar outras forças.

"O inimigo não terá senão que se dirigir para Chateau-Thierry, para cortar a ligação entre as forças francezas do Rheno e do Mosella.

"Essa acção, porém, não será mais de importancia decisiva."

Velleidades de propheta?... Espionagem?... O certo é que a França desenvolveu em 1914 uma acção egual á traçada por Engels... E só depois de 1918 é que se teve noticia de que o agitador de Colonia fôra o professor dessa estrategia...

⁂

Engels, entretanto, não parou nesses vaticinios. A 31 de julho de 1870 publicou elle na "Pall-Mall-Gazette" um artigo expondo o projecto offensivo de Moltke através um simples bilhete postal em que um amigo lhe annunciava que iria com o seu regimento de Aix-la-Chapelle a Tréves!

Em abril do mesmo anno, Engels publicára outro artigo em que ha este topico:

"Os exercitos de Mac-Mahon deverão render-se ao inimigo quando se encontrarem na estreita faixa de territorio francez entre Mézières e Charlemont-Givet". Nove dias depois em Sedan as tropas francezas se submettiam ás hostes germanicas. E Sedan dista apenas 10 kilometros da faixa traçada por Engels.

O caudilho da rebellião fracassada de Colonia em 48, curioso em excesso dos problemas de tactica e estrategia, fornecedor de planos de guerra a um paiz visinho e em preparativos de choque com o seu, era allemão de nascimento.

O communismo tirára-lhe, no emtanto, qualquer resquicio de consciencia civica, e elle não teve duvidas em descobrir documentos do Ministerio da Guerra da Allemanha para confial-os á França.

De accordo com a sua theoria das catastrophes elle trabalhava para fomentar os conflictos internacionaes creadores de miseria e por isso mesmo geradores do ambiente propicio ao advento do marxismo. Até hoje, os seus discipulos não mudaram de rumo ..

Carlos Maul

TOPICOS & NOTICIAS

O tempo

BOLETIM DIARIO DO DEPARTAMENTO DE AERONAUTICA CIVIL

Previsões para o periodo das 18 horas do dia 20 ás 18 horas do dia 21:

Districto Federal e Nictheroy — Tempo bom, passando a instavel, com chuvas e trovoadas. Temperatura elevada. Ventos variaveis, com rajadas, bastante frescos.

Estado do Rio de Janeiro — Tempo bom, passando a instavel, com chuvas e trovoadas. Temperatura elevada.

Estados do Sul — Tempo perturbado, com chuvas e trovoadas. Temperatura elevada. Ventos variaveis, com rajadas muito frescas.

Synopse do tempo occorrido no Districto Federal (das 14 horas do dia 19 ás 14 horas do dia 20):

O tempo foi bom com nebulosidade. A temperatura continuou elevada. As médias das temperaturas extremas, observadas nos postos do Districto Federal, foram: maxima 31°,2, e minima 20°,5, e as temperaturas extremas registradas no Observatorio Meteorologico da Avenida das Nações, foram: maxima 27°,8, e minima 22°,2, respectivamente, ás 12 horas e 55 minutos e 1 hora e 55 minutos. Os ventos sopraram do sudéste, frescos. Houve calmaria.

Synopse do tempo occorrido em todo o paiz (das 9 horas do dia 19 ás 9 horas do dia 20):

Zona Norte — Não é feita a synopse, por deficiencia de informações meteorologicas.

Zona Centro — O tempo nas 24 horas foi bom, salvo em Matto Grosso, onde choveu e trovejou. As 9 horas, hoje, era bom. A temperatura foi elevada. Os ventos sopraram do norte a léste, com rajadas, frescas no Estado do Rio.

Zona Sul — O tempo nas 24 horas foi perturbado com chuvas. As 9 horas, hoje era, em geral, incerto, salvo em Porto Alegre, onde choveu. A temperatura foi estavel. Os ventos foram variaveis e fracos.

Nota — A presente synopse foi elaborada com os dados da rêde meteorologica recebidos até ás 14 horas.

A arte de occultar o "deficit"

E' uma arte subtilissima. Está muito mais aperfeiçoada do que parece.

Veja-se a Receita para 1936:

Lá está, na *Renda extraordinaria*, esta bella cifra:

176. Parte dos Estados nos serviços de juros e amortização de obrigações do Thesouro que lhes foram cedidas por emprestimos . . . 111.714:000$

Mas não é tudo, Na *Renda com applicação especial*, figura ainda a seguinte:

181. Emprestimo interno a juros maximos de 6 % para os serviços de obras publicas, apparelhamentos, acquisições. . 200.000:000$

Ora, todo o mundo sabe que o governo da União não tem meios de fazer com que os Estados lhe paguem — e muito menos dentro do exercicio — cento e onze mil setecentos e quarenta e um contos. E', pois, um excesso de illusão intencional incluir essa divida não liquidavel em qualquer parte das rendas que deverão ser arrecadadas em 1936.

Por outro lado, a realização de obras publicas por emprestimo interno póde ser um expediente comprehensivel. O que nunca será é receita.

Assim, temos não como receita, e sim como encargo a pesar no exercicio, os 111.000 contos que os Estados não pagarão, mais os 200.000 das obras publicas. Total: 311.000 contos.

Accrescentem-se os 240.000 contos, numeros redondos, do augmento dos vencimentos dos militares, e chegaremos a 551.000 contos.

Mas o deficit confessado é de 355.000, o que, tudo sommado, faz com que apuremos que o desequilibrio entre a receita e a despesa no exercicio de 1936 será pelo menos de 906.000 contos!

A arte de occultar o *deficit* é, de facto, vê-se, muito engenhosa; mas não resiste ao lapis e ao papel, quando alguem se dá ao trabalho de sommar...

O reajustamento e o sr. Vargas

Após haver prendido por mais de sessenta dias em suas mãos inhabeis o valioso trabalho organizado pela Sub-Commissão do Reajustamento, sob o innocente pretexto de que o ia estudar afim de propôr medidas attinentes á reducção das despesas, — a trinca da "Commissão Revisora", para quem a palavra *racionalização* não possue significado algum, por não se encontrar nos vocabularios usados nas escolas da politiquice e da subserviencia, entregou hontem á Commissão Mixta de Reforma Economico-Financeira um parecer qualquer sobre a materia.

Declara o ministro da Fazenda que dentro de quarenta e oito horas o governo estará de posse do "projecto do reajustamento dos funccionarios civis da União, que foi a imprimir"... Vamos a ver se esse projecto volta da impressão, e como é que elle volta.

Quando ainda era tempo de analysar calmamente esta questão — que ora se tornou irritante e não admitte mais delongas, nem sorrisos, nem promessas, nem coisa alguma que não seja a adopção immediata da escala de vencimentos e dos quadros de categorias propostos pela Sub-Commissão do Reajustamento, — elaborámos graphicos demonstrativos da excellencia da racionalização dos serviços publicos e fizemos ver ao ministro o que nessa obra havia de proveitoso e de grande, mesmo se considerada apenas sob o seu aspecto de justiça social.

Queremos crêr que o ministro nos haja comprehendido, e avalie perfeitamente o alcance do problema que ora se tenta resolver. Reajustamento, e não simples augmento de salario. Racionalização em vez de bohemia administrativa. Ordem em vez de desordem. Se da sua passagem pela pasta da Fazenda qualquer adversario algum dia lhe disser que se salvou apenas o Reajustamento dos Funccionarios Civis da União — seu elogio estará feito perante a posteridade.

Mas, apezar de todas as promessas de urgencia hontem divulgadas, não cremos na sinceridade do sr. Getulio Vargas. Num drama historico de Shakespeare, certo personagem, alludindo a Ricardo II de Inglaterra que, derrotado numa batalha, offerecia em vão o seu reino por um cavallo, exclama ponderadamente:

— Eu sei quem é Ricardo!

Muito melhor do que esse personagem shakespeareano conhecia Ricardo II, conhecemos nós o sr. Getulio Vargas. E por isso, agora, com todas as promessas de que o reajustamento civil vem ahi a toda a brida e será approvado dentro de algumas semanas pelo Congresso, duvidamos ainda.

Continue esse homem deixando a coisa publica ao descalabro e transformando o Brasil em terra conquistada, que talvez muito breve se veja na contingencia de imitar o gesto de Ricardo II, offerecendo sua cadeira presidencial por um cavallo, e não encontre ninguem capaz de acceitar misericordiosamente semelhante permuta.

Norte da jurisprudencia

Um dos pontos capitaes dessa Revolução, que tudo veiu peorar no Brasil, era: celeridade e barateamento na distribuição da justiça. Procedeu-se a um supposto expurgo no antigo Supremo Tribunal Federal, que foi dividido em turmas, e em todos os corações nasceu a esperança de que as coisas iam modificar-se no sector forense.

Realmente, registraram-se, a principio, algumas melhoras. Os armarios da secretaria do nosso mais alto Tribunal descongestionaram-se. Autos de vinte annos passados vieram para a pauta, demandas de que já haviam fallecido as partes foram julgadas... para os netos dos autores ou dos réos.

Mas no bestunto do governo provisorio surgiu uma idéa exdruxula: os debates e votos no antigo Supremo Tribunal Federal seriam tachygraphados. Não se redigiriam mais accordãos. Melhor, os accordãos limitar-se-iam a dar ou negar provimento aos recursos, "de accordo com as notas tachygraphicas que se seguem".

A primeira consequencia de tal innovação foi a morte da jurisprudencia. Em vez de um accordão consubstanciando o vencido, como anteriormente, e no qual os ministros divergentes podiam escrever os fundamentos dos votos respectivos, adoptou-se, com o nome de accordão, um systema chaotico, em que o julgado se dissemina por varios votos, discrepantes ou não, tornando difficillima a tarefa de saber o que realmente se decidira.

Além disso, com a creação do serviço tachygraphico e o correlativo serviço dactylographico, o expediente da publicação dos accordãos vem-se retardando de modo inquietante. Causas já decididas ha longos mezes ainda não foram publicadas; a situação ameaça aggravar-se, porque o serviço se tornou multissimo complexo. Os discursos e votos são tachygraphados. Depois, traduzidos. Em seguida, enviados aos ministros, para a revisão; da residencia dos ministros voltam á secretaria, e são encaminhados á secção de dactylographia. Já então, percorreram longa jornada, e consumiram dilatado tempo.

As dactylographas levam os votos á machina, ordenam o trabalho e o classificam. Depois, a papelada vae para os organizadores das *ementas*, proeza quasi sobrehumana, dada a variedade no conteúdo dos votos, mesmo quando convergentes. Finalmente, junta-se tudo ao processo, e o accordão é *publicado*, technicamente falando.

Mezes e mezes perderam-se nessa caminhada inutil. O remedio é um unico: acabar com a tachygraphia, voltar ao regimen dos accordãos lavrados pelos relatores e subscriptos pelos demais ministros.

A situação actual não póde perdurar. A Côrte Suprema quer trabalhar com rapidez. O corpo tachygraphico e o dactylographico operam verdadeiros prodigios, mas ainda assim o trabalho accumula-se sobre as mesas dos funccionarios, e é impossivel dar conta delle. Não valem palliativos. Garantindo-se préviamente a situação dos funccionarios entregues a esse exhaustivo labor, urge dar solução ao problema da demora da justiça no fôro federal. Como está, não é possivel continuar.

Os concursos

A Camara approvou, em primeira discussão, um projecto que, transformado em lei, virá contrariar dispositivos expressos da Organização Universitaria, em relação aos concursos para provimento das cadeiras dos cursos de musica, pintura, esculptura e gravura. Manda a lei do ensino que sejam apresentados nas inscripções os certificados de conclusão de cursos, em estabelecimento officiaes ou officializados, nos quaes se ministrem aquellas disciplinas, e a dispensa dessas exigencias legaes modifica a mesma lei antes de elaborado o plano geral de educação.

A Camara deve levar em conta o aspecto juridico do caso, em face dos dispositivos dos editaes já publicados. E' justo que possam concorrer os artistas de reconhecido merito, naquellas especialidades, porém, por equidade, futuramente, poder-se-ão inscrever a concurso, pelo mesmo criterio, nas Faculdades de Medicina, de Direito ou Engenharia, candidatos que não sejam nem medicos, nem advogados, nem engenheiros.

A questão do sal

Houve entendimentos entre os fornecedores de sal nacional e os xarqueadores, por intermedio do Conselho Federal de Commercio Exterior.

Ficou estabelecido, nessas combinações, o preço de 340$000 por tonelada de sal, nos portos do Rio Grande do Sul, e responsabilidade pela qualidade do sal, representada por multa em dinheiro por kilo de sal não entregue nas condições estipuladas.

São condições de todo contrato de compra e venda, pois ninguem compra um producto qualquer sem fixar o seu preço, bem como não o acceita de qualidade inferior á combinada.

Assegura-se agora que a proposta offerecida pelos fornecedores não correspondeu exactamente aos termos da convenção de inicio, ou tomada por base.

Tudo foi alterado, inclusive o proprio sal que devia ser de procedencia exclusiva do Rio Grande do Norte, como appareceu depois...

Nessa confusão, o productor do sal nacional fico de lado, cabendo a culpa aos fornecedores, como intermediarios, ou ao Conselho, como intermediario dos intermediarios, pois a proposta, fóra do combinado, foi apresentada por seu intermedio...

O algodão e as formigas

A exemplo de muitos cafeicultores paulistas, alguns productores da preciosa rubiacea, em Minas, principalmente na zona de Guarany, adquiriram optimas sementes e iniciaram o plantio de algodão.

Decepcionou-os, porém, a experiencia, porque as formigas destruiram as plantações. O Ministerio da Agricultura prometteu auxiliar os lavradores no combate aos formigueiros, mas... Para os poderes publicos "promessa não é divida", é recurso protelatorio.

Não obstante, já existe uma brigada de mata-formigas. Onde se esconde essa valorosa hoste burocratica!

VIGILANCIA NECESSARIA

O sr. Getulio Vargas, como varias vezes já dissemos e repetimos hoje novamente, foi o homem que enfeixou no Brasil a maior somma de autoridade. Fel-o, além disso, em condições jámais vistas, porque a nação o acolheu com agrado ao assumir elle o posto de chefe do governo provisorio que equivalia ao exercicio do poder discricionario. Mas, como tambem temos demonstrado, essa somma enorme e irrestricta de autoridade não foi aproveitada pelo sr. Getulio Vargas para o bem publico. Homem hesitante, sem rumo nem vontade, egoista inveterado, elle comprometteu o governo de força a que o Brasil se confiou em 1930, vivendo, desde o dia em que poz o pé no Cattete, de conchavos e equilibrios, de dissimulações e despistamentos, que eram justamente o grande mal de que o paiz precisava libertar-se.

Mesmo depois que se metamorphoseou em presidente constitucional continuou o sr. Getulio Vargas a usufruir de uma liberdade de acção, que excedeu os seus proprios antecessores no Cattete, quando absorveram, no Executivo, todos os poderes da nação. Realmente na Constituinte não houve opposição ponderavel, capaz de conter o arbitrio do chefe do governo, tanto que essa assembléa popular, em virtude de um conchavo immoral, acceitou e baptisou a segunda investidura do dictador Getulio Vargas. E com isso elle não só permaneceu no cargo, como continuou a ter todas as immunidades, não apparecendo ninguem que lhe tomasse contas. E' verdade que, em determinado momento, ao abrir-se a sessão do anno passado, esboçou-se na Camara dos Deputados uma opposição ao sr. Getulio Vargas. Formou-se uma frente unica de combate ao detentor do mandato presidencial, se tão nobre designação merece o acto do Poder Legislativo quando operou a metamorphose nominal do sr. Getulio Vargas, chrismando-o como presidente depois de tel-o chamado chefe do governo provisorio. Essa opposição parecia ameaçadora... Della faziam parte figuras do regimen deposto em 1930, e algumas que lhe offereceram sua adhesão, como elementos scindidos da politica riograndense. E, na verdade, o barulho que essa gente fez foi tão grande que o governo, temendo as interpellações, chegou a ordenar que as repartições publicas o habilitassem, com dados nellas colligidos, a enfrentar o perigo imminente das interpellações. No entretanto, essa pedra, que vinha rolando da montanha, não chegou nem siquer a arranhar a epiderme do presidente da Republica. Muito maior damno lhe causou a outra que o surprehendeu na estrada Rio-Petropolis. Elle recebeu a opposição, como uma pessoa vaccinada á qual inoculassem o microbio de uma enfermidade conhecida, tão certo estava do nenhum perigo que a ameaça lhe offerecia.

De maneira que, exceptuada essa investida que fracassou, e alguns gestos de máu humor e impertinencias com que o presidente da Republica tem sido tratado, na Camara e no Senado, nenhuma opposição já soffreu, até hoje o sr. Getulio Vargas, dos poderes que encarnam a representação nacional. Isso representa, sem duvida, um grande mal para o paiz, porque, certo de que não passam de caretas as tentativas feitas para combatel-o, vae o chefe do governo olhando displicentemente todas essas demonstrações, e fazendo o que muito bem lhe parece.

Agora, numa hora que se apresenta cheia de apprehensões, volta-se a mobilizar contra o presidente da Republica uma corrente de opposição energica e fiscalizadora. Essa vem do Rio Grande do Sul.

Pela responsabilidade dos homens que agora se reunem para servir a nação, pois combater o sr. Getulio é prestar um beneficio ao paiz — é de esperar que pela primeira vez seja realmente erguida uma barreira seria aos actos com que a autoridade presidencial vae sacrificando os destinos nacionaes. O Rio Grande do Sul deve ao Brasil esse esforço sincero par eximir-se dos erros que recaem sobre seus homens publicos, uma vez que, para o paiz, o sr. Getulio Vargas veiu para cá abonado por aquella unidade federativa. A repulsa que agora se forma contra o presidente da Republica, no seu proprio Estado, é perfeitamente comprehensivel. Mas a opposição, melhor a vigilancia, precisa desempenhar o papel que o paiz della espera e não repetir as tentativas fracassadas, que só contribuiram para reforçar o desprezo do sr. Getulio pelas forças que o combatem, e deve sobretudo impedir que o Brasil resvale pelo declive dos males irreparaveis, epilogo inevitavel da actual orientação administrativa, se não lhe puzerem um paradeiro.

BANCO BOAVISTA
CONTAS PARTICULARES
4% Limite Rs. 20:000$000
47, Rua 1º de Março
137, Av. Rio Branco
(53121)

"Gentlemen" humildes

Annos atrás, quando os aviadores argentinos Duggan e Olivero, num *raid* de Nova York a Buenos Aires, amerrissaram em virtude de uma panne na costa tormentosa do extremo-norte, foram os bravos tripulantes da canôa "Juruna" que os salvaram, enfrentando arrojadamente o oceano encapelado.

Esses humildes pescadores paraenses portaram-se cavalheirescamente, evidenciando espirito de sacrificio, a ponto de serem consagrados pela gratidão do povo argentino.

Na actualidade, quando a neozeelandeza Jean Batten se viu forçada a aterrar numa restinga de Cabo-Frio, encontrou, na simplicidade rude de pescadores, uma hospedagem plena de carinho e de respeito, que jámais será olvidada pela aviadora.

São desse estofo moral os pescadores brasileiros de todos os quadrantes.

Gente simples, affeita aos heroismos anonymos, educada na escola do soffrimento, toma sempre, nos momentos criticos por que passam os viajantes do mar e do ar, attitudes que os elevam.

Producção de fumo

As safras de fumo, em sete principaes Estados productores, este anno, segundo a estatistica official, estão representadas pelas seguintes cifras: Bahia, 32 milhões de kilos; Rio Grande do Sul, 30.800.000; Minas, 15.580.000; Santa Catharina, 8.700.000; São Paulo, 2.950.000; Pernambuco, 2.950.000; Parahyba, 2.800.000 kilos.

Como se verifica pela estimativa, a Bahia ainda detem o primeiro logar.

"A lavoura muito espera..."

O D. N. C. autorizou o Instituto de Café de São Paulo a comprar, no interior, os cafés estragados. Até agora, pelas informações que nos chegam do Estado sobre o caso, o sr. Cesario Coimbra, que exerce a dictadura naquelle apparelho, não deu inicio ao cumprimento das instrucções recebidas.

Os lavradores interpellam o Instituto, endereçando-lhe as suas reclamações, mas o sr. Coimbra tem a surdez proposital dos indifferentes. Como entidade intermediaria nas compras de café, o Instituto de São Paulo deixa de cumprir a incumbencia que lhe conferiu o Departamento, de onde o sr. Cesario Coimbra saiu sob pressão.

Esse é o excellente advogado official da lavoura, que lhe encheu de nomes a lista do *menu* appetitoso de um banquete, em homenagem ao seu futuro esforço, fechando a mesma lista com a suggestiva phrase: — "a lavoura muito espera..."

E não é que está mesmo esperando que o Departamento peça contas ao sr. Cesario Coimbra, a respeito do mandato que lhe foi outorgado?

Nucleo Santa Cruz

A nova direcção do Nucleo Santa Cruz continúa emperrada. Todos os serviços acham-se paralysados, com evidente prejuizo para os colonos.

As terras encontram-se alagadas, os mosquitos abundam e a malaria já deu signal de si.

As estradas do nucleo estão abandonadas, cobertas de vegetação, com as respectivas vallas obstruidas.

Os funccionarios entram tarde para o serviço e raramente delles se retiram depois das 3 horas da tarde. Aos sabbados fazem a *semana ingleza*.

Os colonos vivem sem a assistencia do nucleo, e o governo gasta com isto sommas apreciaveis. Ha cerca de dois annos não ha a menor distribuição de lotes e os pretendentes já se elevam a perto de dois mil.

Por que não reserva o ministro da Agricultura uma de suas manhãs para ir ver o que ali se passa?

As pensões de montepio

Um decreto do governo provisorio modificou o pagamento das pensões de montepio, obrigando os que são funccionarios a notificarem o Thesouro do exercicio de seus cargos, afim de serem descontados de uma parte da pensão.

Tal providencia não despertaria protestos se fosse de ordem geral, attingindo indistinctamente a todos. Assim, porém, não occorreu.

Os timidos e os desprotegidos apressaram-se em cumprir a lei, fazendo a notificação exigida e soffrendo o desconto.

Houve quem o não fizesse, e disso se vangloriasse. São os importantes, com intimidades no governo, que estão a perceber as pensões, accumulando-os com os proventos dos cargos que exercem, sem nada perder.

Abra-se no Thesouro a necessaria syndicancia, que não serão poucos os que se encontram nessa situação privilegiada...

Inquerito para as calendas

A Camara creou uma commissão de inquerito para investigar as condições de vida do trabalhador urbano e agricola.

Nunca duvidámos da sua inutilidade. Haveria reuniões, tiradas literarias, discursos balofos e pareceres varios... Nada mais resultaria dessa providencia de nomear deputados para, de dentro do Palacio Tiradentes, investigarem as condições de vida do trabalhador...

Assim o dissemos, e assim está occorrendo.

A commissão valeu para se exhibirem alguns de seus elementos, fazendo praça de um amor, aliás postiço, aos pequenos e desamparados das leis...

Está a Camara em vesperas de cerrar suas portas, e ninguem sabe de uma suggestão qualquer dos patriotas e democratas membros dessa Commissão, visando o bem-estar dos seus pretensos protegidos.

O que vale é que ninguem acreditou nem nos resultados, nem na sinceridade dos promotores de tal providencia...

Por onde anda a Protectora?

Sabe-se da existencia de uma velha Sociedade Protectora dos Animaes, de que durante muitos annos foi presidente o dr. Carlos Costa e de que era socio activissimo o dr. Lopes Trovão. O velho e saudoso republicano, nos tempos em que os bondinhos eram puxados por pacientes muares, revoltava-se contra o castigo do chicote exercido pela brutalidade dos cocheiros.

E a Sociedade Protectora dos Animaes agia contra esses barbaros, em nome da humanidade.

Hoje, sabemos apenas da existencia da Protectora porque na distribuição das subvenções lhe cabe uma fatia.

Se a velha associação quizesse corresponder aos seus fins, não estariam os garotos cariocas, em ruas movimentadas, como a Licinio Cardoso, em frente á Cidade Light, dando caça aos passarinhos, como já accentuámos.

E' lamentavel que os perseguidores sejam pequenos collegiaes, cujas professoras lamentavelmente se esquecem de lhes ensinar o corriqueiro conceito de que é indicio de mão caracter fazer mal aos animaes.

As frutas de mesa

Desenvolve-se com segurança a nossa exportação de frutas de mesa. Todas as suas classes accusam augmento de negocios, nos nove primeiros mezes do corrente anno. Attingiram elles a 68.347 contos, o que é novo *record* nesse periodo.

Para esse total contribuiram: as laranjas, com 1.921.064 caixas, no valor de 44.265 contos; as bananas, com 7.748.274 cachos, no valor de 20.509 contos; e as demais frutas com 4.226 toneladas, no valor de 3.073 contos.

Tivemos sobre 1934 as differenças para mais: 103.327 caixas de laranjas, e 5.928 contos; 1.466.036 cachos de bananas, e 4.107 contos; e 1.752 toneladas de outras frutas, e 625 contos.

O augmento foi geral.

Com referencia ao valor médio, houve alta em confronto com os preços do anno passado.

A caixa de laranja subiu 2$000, a banana 136$000 por mil cachos; e as outras frutas, 223$000 por tonelada.

DUPLICATAS Á VENDA E VENDAS A PRESTAÇÕES

Proseguimos hoje a analyse do projecto em estudo na Camara, de uma lei federal que regule as duplicatas ou contas assignadas, como titulos juridicos.

O art. 4º do vigente regulamento do imposto de vendas mercantis tem esta redacção: "A duplicata será extraida e estampilhada pelo valor total da factura, ainda que o comprador tenha qualquer importancia a credito com o vendedor, mencionando este, quando autorizado, o credito e o liquido, que o comprador deverá reconhecer".

O projecto da Camara tinha realmente que alterar esse dispositivo, supprimindo a referencia ao estampilhamento, de vez que a parte fiscal passará, em 1936, para a competencia dos Estados.

Mas em vez de limitar-se a supprimir as palavras — *e estampilhada*, — o projecto da Camara scismou de alterar as primeiras palavras do seguinte modo: "A duplicata mencionará sempre o valor total..."

Mas não alterou o resto do dispositivo. Nem na sua segunda parte, quando diz: "...mencionando este..."

Resultado: em quatro linhas apparece duas vezes o verbo *mencionar!*

Como se vê não será nenhum primor de redacção.

— Os §§ 1º e 2º do projecto são os mesmos dispositivos do regulamento actual, apenas com ligeira alteração na redacção.

O art. 4º, § 3º, do regulamento actual, não foi aproveitado no projecto porque se refere á questão de sellagem.

Já o art. 4º, § 3º, do projecto, encerra disposição intelligente e em grande parte nova: "As vendas mercantis para pagamento contra a entrega da mercadoria ou do conhecimento de transporte, sejam ou não da mesma praça vendedor e comprador, ou para pagamento á vista ou a prazo menor de 30 dias, poderão representar-se tambem por duplicatas, em que se declarará que o pagamento será feito nessas condições".

Na conferencia que em 1925 fizemos a convite do Instituto Brasileiro de Contabilidade, — sustentámos ser perfeitamente licita, e utilissima em muitos casos, a emissão de duplicata *á vista*.

A proposito de uma decisão do Thesouro que adoptava ponto de vista contrario, — voltámos ao assumpto em artigo publicado na "Revista Fiscal e de Legislação de Fazenda", de março de 1930.

No numero de agosto do mesmo anno, da alludida "Revista", transcrevemos circular da Associação Commercial de S. Paulo, com dois pareceres de advogados, ambos entendendo que a duplicata não podia ser emittida *á vista*. O decreto n. 22.061, de 1932, que é o regulamento em vigor, do imposto de vendas mercantis, só admitte as duplicatas á vista quanto ás vendas "feitas entre vendedor e comprador domiciliados em praças differentes, para pagamento contra a entrega da mercadoria ou do conhecimento de transporte".

Ficou, assim, em parte, vencedora a nossa these, pois esse era exactamente o caso typico que apontavamos, como exigindo a emissão de duplicata á vista.

O projecto da Camara nos dará, agora, integral ganho de causa, — admittindo irrestrictamente a duplicata á vista.

Será, aliás, apenas uma victoria do bom senso.

* * *

Vejamos agora o art. 5º do projecto: "Nas vendas a prestações, poderá o vendedor emittir, em vez de uma só, da importancia global do preço, tantas em quantas fôr elle dividido, tomando estas duplicatas o mesmo numero de ordem, addicionado de um algarismo romano, em ordem crescente, ou letra do alphabeto, designativo de cada prestação".

Esse dispositivo merece ligeiro retrospecto.

O primeiro regulamento do imposto de vendas mercantis, — decreto n. 16.041, de 22 de maio de 1923, dizia, no art. 19: "Nas vendas cujo pagamento fôr estipulado em prestações, os vencimentos destas serão discriminados na duplicata e, vencida e não paga uma prestação, todas as outras considerar-se-ão vencidas, podendo a duplicata ser, em qualquer tempo, protestada e exigivel immediatamente pela totalidade do debito existente". Logo depois, porém, o decreto n. 16.189, de 29 de outubro de 1923, mandou *substituir* essa disposição pela seguinte: "Nas vendas cujo pagamento fôr estipulado em prestações, é facultado ao vendedor emittir, em vez de uma só duplicata da importancia global da venda, tantas quantas forem as prestações ajustadas, tomando essas duplicatas..."

Houve evidentemente um equivoco ahi: tal disposição não poderia ser *substitutiva* da do decreto n. 16.041, e sim méramente *complementar* della.

Isso está evidente na referencia: "em vez de uma só duplicata...".

Mas, declarando a disposição do decreto n. 16.189 ser *substitutiva* da do decreto 16.041, — esta desappareceu dos regulamentos posteriores, e assim deixou de haver na lei uma determinação importante: a do vencimento antecipado de todas as prestações, uma vez vencida e não paga uma qualquer dellas.

No Districto Federal a questão perde a importancia, porque o Codigo do Processo Civil e Commercial da justiça local estabeleceu tal vencimento antecipado. Mas nos Estados em que os respectivos codigos não o estabeleceram, — os juizes não poderão decretar tal medida.

— E' certo que ha uma opinião (Otto Gil, "Novo Regulamento do Imposto de Vendas Mercantis", 1932) que entende que aquella medida, do decreto n. 16.041, era realmente aberrante do regimen juridico que se emprestára á duplicata, de vez que esta, equiparada ao titulo cambial, não podia ficar sujeita a esse regimen que desvirtua, por completo, a autonomia do titulo".

Parece-nos, entretanto, que s. s. levou demasiadamente longe a equiparação da duplicata aos titulos cambiaes.

Já accentuámos, em artigo anterior, ser bem funda a differença de natureza, pois emquanto a letra de cambio e a promissoria são titulos puramente de credito, independentes e autonomos, sem causa externa conhecida, pois que, perante a lei, a sua causa é a propria assignatura, — a duplicata não é propriamente um titulo de credito e a endossabilidade não é da sua essencia, — é obrigação de pagamento resultante de uma venda mercantil, — tem causa conhecida e declarada no proprio titulo.

Como pretender autonomas e independentes as varias duplicatas oriundas de uma venda a prestações, — se é a propria lei que manda identifical-as e acorrental-as, como parcellas de tal venda, com a addição, ao mesmo numero de ordem, de uma letra ou algarismo, indicativo de cada prestação? Se ella propria faz referencia expressa á venda que a originou, indicando até o numero da folha em que está copiada a factura respectiva?

Haveria realmente iniquidade nesse vencimento antecipado? Seria injuridico, por outro fundamento que não o apresentado pelo autor citado, e que não procede? Não.

O comprador que não cumpriu a sua promessa de fazer pagamentos parciaes, — não se póde queixar, se por isso perde o favor das prestações e é obrigado á integralização do pagamento.

O endossador ou avalista não póde tambem queixar-se de ver antecipada a sua responsabilidade, — porque já sabe que correrá tal risco ao assumil-a quanto a um titulo de venda a prestação, que facilmente reconhecerá pela letra ou algarismo romano accrescentado ao numero de ordem da duplicata.

Ao vendedor, finalmente, seria extremamente oneroso ter de mover executivos separados quanto a cada uma das prestações que se forem vencendo.

Tito Rezende

Companhia INTERNACIONAL de Seguros
CAPITAL SUBSCR. RS. 3.000:000$000 CAPITAL REALIS. RS. 1.200:000$000
RUA DA ALFANDEGA, 46 RIO DE JANEIRO
SEGUROS CONTRA
ACCIDENTES DO TRABALHO
(59268)

A SITUAÇÃO POLITICA

(Continuação da 2.ª pag.)

afim de assistir á convenção do Partido Social Democratico a installar-se no proximo dia 25. Varios deputados federaes encontram-se já aqui, sendo os restantes aguardados na semana vindoura.

INAUGURA-SE O CONGRESSO DOS PREFEITOS DA BAHIA

Bahia, 20 (Havas) — Installou-se o Congresso dos Prefeitos da Bahia(tendo a sessão inaugural terminado quasi á meia-noite. Presidiu a reunião o governador Juracy Magalhães. Deixaram de responder á chamada apenas 20 municipios.

O governador do Estado, falou saudando os prefeitos. Em resposta o sr. Octavino Muniz Barreto pronunciou um discurso em que, depois de agradecer as palavras do capitão Juracy Magalhães, passou a estudar a funcção do municipio.

SEIS MEZES DE LCENÇA AO SR. FLORES DA CUNHA

Porto Alegre, 20 (Havas) — Tem-se como provavel que o governador Flores da Cunha só parta para Buenos Aires no fim do mez.

Foi approvado o parecer da commissão de Justiça concedendo-lhe licença de seis mezes, requerida pelo governador para tratamento de saude.

O "ESTADO DE S. PAULO" DEFENDE O SR. VICENTE RÁO

São Paulo, 20 (Havas) — O "Estado de São Paulo", publica a seguinte varia:

"Não devemos e nem podemos calar a nossa estranheza deante da campanha de rara violencia que se está movendo no Rio em varios jornaes e em algumas rodas politicas contra o dr. Vicente Ráo, ministro da Justiça.

Esse paulista illustre, que com sacrificio completo dos seus interesses individuaes foi collaborador com o primeiro governo constitucional para o restabelecimento integral do regimen da lei no Brasil nada praticou até hoje que justifique hostilidade tão intensa.

A sua acção, á frente do Ministerio da Justiça, tem sido conciliadora e prudente".

Mais adeante diz: "A sua politica como a do governo do Estado, não é feita contra quem quer que seja, nem obedece a intuitos subalternos nem a ambições individuaes".

E accrescenta em seguida: "A politica de São Paulo não se tem intromettido nem se intrometterá na vida dos outros Estados".

O jornal conclue com estas palavras: "A confiança que mereceu dos directores da politica do seu Estado, quando o indicaram ao presidente da Republica para occupar a pasta da Justiça, continúa intacta".

O SR. PEDRO ALEIXO ESTA' ALHEIO

Bello Horizonte, 20 (Do correspondnete) — Ouvido pelos jornaes, o deputado Pedro Aleixo declarou que nada sabe, officialmente, sobre a indicação de seu nome para *leader* da maioria, tendo tido conhecimento dessa noticia através da leitura dos jornaes cariocas.

PROHIBIDA A VENDA DO "CORREIO DO POVO" NAS ESTAÇÕES DA VIAÇÃO FERREA

Porto Alegre, 20 (Havas) — O deputado Edgard Schneider occupou a tribuna, na ultima sessão da assembléa legislativa, para criticar a prohibição da venda do "Correio do Povo" nos trens e nas estações da Viação Ferrea.

O referido deputado deu a nota publicada a respeito pelo "Correio do Povo" e declarou que, deante dos precedentes, a medida parecia ter resultado de uma intervençã official.

GABEIRISMO EM MATTO GROSSO

A proposito das declarações que hontem nos fez o sr. Trigo de Loureiro, o dr. Arthur Jorge, supplente de deputado federal pelo Partido Evolucionista, fez-nos os seguintes reparos:

— O sr. Trigo de Loureiro volta ao assumpto. O seu ponto de apoio era um telegramma estampado no orgão official do Estado. Essa "adhesão" do coronel Valencio já foi, porém, posta por terra, com a carta que aquelle coronel dirigiu ao dr. José Albuquerque, vice-presidente do Directorio Evolucionista em Ponta-Porã, e que o "Correio" publicou.

Pergunta o sr. Trigo: "será essa carta verdadeira?"

Será tambem verdadeiro o telegramma em que se baseia o sr. Trigo? Maiores razões temos para essa duvida, porquanto a carta do coronel Valencio contesta a sua adhesão ao governo do sr. Mario Corrêa, e não desmente a autoria da carta...

Essas coisas acontecem... O sr. Trigo deveria recebel-as com um espirito mais sportivo...

Quanto a um telegramma do sr. Pinto Costa a que allude tambem o sr. Trigo "desmentindo por *antecipação* qualquer declaração em contrario" é curioso.

Já o intuito de "desmentir por antecipação" demonstra o estado de espirito do sr. Pinto Costa: — já esparava contestação... Não estava, pois, muito seguro do que affirmava.

Aliás, "O Evolucionista", orgão do partido em Cuyabá, já em seu numero de 10 do corrente, publicava o seguinte telegramma do dr. Aral Moreira:

"Ponta-Porã, 8 hs. 14 — Recebi seu telegramma. Apezar Pinto aqui conhecido cabotino, fiz seguir entrevistar coronel Valencio nossos amigos dr. José Albuquerque, dr. Licio Borralho, Brasil e Jango Brandão, ficando desmascarado mais uma vez machiavelismo fracos adversarios. Valencio escreveu-me sentido cuja copia mandarei aereo. Não involuimos; sim evoluimos augmentando eleitorado. Abraços amigos. — Aral Moreira."

A Camara dos Deputados approva o requerimento Velasco, para manifestar ao governo a conveniencia do fechamento da Acção Integralista

Senado e Camara reunir-se-ão conjunctamente amanhã

A sessão da Camara dos Deputados foi hontem aberta, pelo sr. Antonio Carlos, com a presença de 85 representantes.

Sobre a acta falou o sr. Barretto Pinto que apontou incorrecções na publicação do parecer sobre o projecto reorganizando a secretaria de Estado dos Negocios da Agricultura. Tambem criticou o parecer da Commissão de Finanças, sobre o projecto autorizando o governo a entrar em accordo com os Estados Unidos, para a liquidação dos congelados americanos.

Na parte do expediente, nada havia de maior interesse.

OS ORADORES DO EXPEDIENTE

Os oradores do expediente foram os srs. Pereira de Lira e Martins Silva. O leader parahybano respondeu ao sr. Martins Vera, das accusações que fez, de intervenção indebita da Parahyba, nos negocios peculiares do Rio Grande do Norte. Mostrou não ter fundamento a accusação. E esclareceu a correcção mantida pelas autoridades parahybanas.

O sr. Martins Silva, deputado operario, tratou da greve dos metallurgicos. Disse que os operarios enviaram uma fórmula de entendimento aos patrões.

E se não tivessem resposta dentro de 24 horas, a greve seria effectivada com aspecto geral. O orador foi muito applaudido pelas galerias.

OS DEPUTADOS AMAZONENSES EMPOSSADOS

Prestaram compromisso os dois deputados amazonenses recem-eleitos, srs. Luiz Tirelli e Carvalho Leal.

PELA ORDEM

O sr. Domingos Velasco falou pela ordem. Lêu um telegramma que recebeu do Syndicato dos Estivadores de Santa Catharina.

VOTO DE REGOSIJO

Foi approvado um voto de regosijo, a requerimento do sr. Gomes Ferraz, pela passagem da data da independencia da Lethonia.

NA ORDEM DO DIA

Passou-se á ordem do dia, com a votação em virtude de urgencia, em terceiro turno, de emendas ao projecto de nova cunhagem de moedas divisionarias. O sr. Barreto Pinto reclamou do relator parecer mais explicito. O sr. Cardoso de Mello Netto deu o parecer sobre as emendas como relator do projecto na Commissão de Finanças. O sr. Gomes Ferraz tambem falou, e evocou fabulas da mythologia.

O presidente deu as emendas como votadas, de accordo com o parecer, isto é, somente dando como approvada a de n. 1, do sr. Gomes Ferraz, que é uma emenda de redacção. Na emenda de n. 3, falou o sr. Barreto Pinto, combatendo o parecer contrario.

Mas as emendas foram mesmo rejeitadas.

REUNIÃO CONJUNTA

O presidente, em seguida, declarou a Camara convocada extraordinariamente para amanhã, ás 9 e 30 da manhã, em reunião conjunta com o Senado, a fim de discutir e votar o projecto do Regimento Commum.

URGENCIA RETIRADA

O presidente annunciou um requerimento de urgencia para o requerimento de informações sobre as providencias tomadas pelo ministro do Trabalho, em face da greve dos metallurgicos. E deu a palavra ao primeiro subscripto do requerimento, sr. Martins Silva, para justifical-o, de accordo com o Regimento. O sr. Abner Bastos, como um dos que assignaram o requerimento, pediu sua retirada. Foi deferido.

CONTINUANDO AS VOTAÇÕES

O presidente passou a annunciar a votação da materia restante do avulso, a começar pelo projecto, em terceiro turno, instituindo as profissões de advogado-academico e advogado-provisionado.

O sr. Barreto Pinto encaminhou a votação, sendo respondido delo sr. Moraes Andrade. As emendas foram votadas de accordo com o parecer.

O presidente annuncia a votação do requerimento para que a Camara manifeste ao presidente da Republica a conveniencia do fechamento da Acção Integralista Brasileira, a menos que suste as medidas de repressão á Alliança Libertadora. O presidente annunciou preliminarmente um requerimento para a ida do mesmo requerimento á Commissão de Constituição e Justiça. Era um requerimento do sr. Barreto Pinto, que o justificou.

Quando o sr. Barreto Pinto falava, apreciando a acção da Alliança, as galerias intervieram, quasi vaiando o orador. O presidente intervem com energia, declarando que, se as galerias continuarem a intervir, faria evacual-as.

O sr. Accurcio Torres tambem falou. Disse que a Commissão de Justiça nada tinha que vêr com o requerimento Velasco. Cabia á propria Camara resolver a questão. E concluiu achando que se devia votar o requerimento.

Agora, quem pede a palavra é o sr. Jehovah Motta, deputado integralista. As galerias, tambem cheias de integralistas, applaudem com calor.

Ha protestos, na Camara, contra a manifestação ostensiva das galerias. O sr. Amaral Peixoto, clama que é uma ameaça á Camara. Outros protestam. O presidente pede calma aos deputados, dizendo estar com a palavra o sr. Jehovah Motta.

Interessante registro: com aquella intervenção aggressiva das galerias, já muitos deputados declaravam que apoiariam o requerimento Velasco.

O sr. Jehovah Motta disse que entrara na Camara, com o proposito de levantar uma questão de ordem. Entendia que o requerimento Velasco não podia ser aceito pela Mesa. Ao seu vêr, encerrava materia que era vedada á Camara.

E passou a defender o integralismo, dizendo que pretendia elle modificar a actual ordem de coisas, pela revisão da Constituição. O sr. Motta Lima perguntou se o integralismo não era contra a democracia liberal. Respondeu o orador que o integralismo admittia a democracia mas era contra a democracia liberal.

O sr. Abgner Bastos levanta uma questão de ordem. Diz que o requerimento Velasco teve a discussão encerrada na sessão de ante-hontem, e então ao mesmo não havia sido apresentado nenhum requerimento. Pergunta á Mesa se, regimentalmente, encerrada a discussão de uma materia, já na phase da votação pódia ser proposta qualquer medida que importasse no adiamento da votação annunciada.

O presidente responde estar informado de que o requerimento Velasco teve a discussão encerrada, sem ao menos nenhum outro requerimento haver sido apresentado. O requerimento, para a ida do primeiro á Commisão de Justiça, foi apresentado na sessão do dia. Assim, a Mesa não submettia este ultimo á votação. A Camara dess'arte, ia se manifestar sobre o requerimento Velasco.

O sr. José Augusto deu o voto da minoria na questão. O voto da minoria era no sentido de que funccionassem todas as agremiações politicas.

Ainda falaram os srs. João José do Patrocinio, Abelardo Marinho e Martins e Silva. O sr. Abelardo Marinho disse que votara contra o requerimento Velasco, coherentemente com o seu voto anterior, que foi contra o fechamento da Alliança Libertadora. Não ia aggravar um mal com outro mal.

Quando falava o sr. Martins e Silva, lendo sua declaração de voto, a favor do requerimento do sr. Velasco, aparteou-o o sr. Jehovah Motta, para dizer que o integralismo não tinha como plano assaltar o poder, pela violencia. O sr. Martins Silva declara que se baseou em um manifesto, que encontrou no livro do sr. Gustavo Barroso. O sr. Jehovath accentuou que a acção violenta fôra riscada do programma do partido, para funccionar no paiz.

O orador declara registrar o aparte.

O integralismo riscava do seu programma a acção violenta, para assim poder continuar no territorio nacional.

Ainda falaram os srs. Emilio de Maya e Salgado Filho. O deputado classista, ex-ministro do Trabalho, ainda na preoccupação de ser leader de qualquer coisa. Disse que não tinha elementos de convicção para dar o seu voto favoravel ao requerimento Velasco. Assim, como voto de consciencia, era contra o requerimento.

As galerias applaudiram o sr. Salgado Filho.

O sr. Barreto Pinto voltou a falar, então dizendo votar contra o requerimento Velasco.

Por ultimo, falou o sr. Barbosa Lima Sobrinho, leader pernambucano. Disse que, no momento que atravessava o paiz, as doutrinas extremistas eram nocivas. E, para mostrar a acção nociva do integralismo, citou o exemplo de Pernambuco, prohibindo o Congresso da Acção Integralista em Recife.

E assim votava a favor do requerimento.

O presidente ia annunciar a votação do requerimento.

Então, o sr. Antonio Carlos declara que é evidente a divisão da Camara nas questões. Accentua que, num caso desses, é fatal a verificação. Assim, começa a votação pelo processo da verificação, como meio seguro de dizer o voto da Assembléa.

O presidente começa a verificação pelas primeiras bancadas. Os mineiros votam em peso a favor do requerimento. Os paulistas do P. C. votaram contra o requerimento. Os pernambucanos, tendo á frente o sr. Barbosa Lima Sobrinho, votaram a favor. E votaram contra os liberaes gauchos.

A votação ia impressionando. Os bahianos dividiram-se. Na minoria, a votação tambem é expressiva. Votaram contra os srs. Bernardes Ferreira de Souza e Alberto Roselli. Entretanto, os demais apoiaram o requerimento.

A representação classista sustentou o requerimento, votando contra somente os srs. Salgado Filho e José Jorge.

O presidente colhera os votos da ultima bancada, e houve um momento de geral espectativa, emquanto a Mesa sommava os votos. E, nesse ligeiro minuto, ouve-se um murmurio mal contido. Uns sussurravam: "Passou!"; outros diziam: "Não ha numero" Finalmente o presidente, após contar os votos, annuncia o resultado da votação, dizendo, emquanto se ouviam applausos intensos do recinto: "Votaram a favor do requerimentos Velasco, 80 deputados; e contra, 73."

Foi approvado o requerimento O sr. Domingos Velasco dá vivas á democracia .

A Camara vivia realmente um momento de civismo. A bancada mineira exultava, emquanto permaneciam em silencio os paulistas e gauchos. O sr. Barbosa Lima Sobrinho é comprimentado vivamente, como tambem o sr. Velasco, autor do requerimento.

O presidente continua a votação da ordem do dia, no meio daquelle "brubonho".

A VOTAÇÃO

O presidente dá depois como approvado um requerimento do sr. Edmar Carvalho, e declara encerrada a terceira discussão do projecto mandando abrir o credito de 3.862:600$, para pagar subsidio na prorogação da actual sessão legislativa. O presidente diz que o projecto volta á Commissão, por força de emenda.

Agora, é ennunciada a terceira discussão do projecto instituindo as Commissões de Salario Minimo. E fala até o fim da hora o sr. Abguar Bastos.

Pressão arterial 210$
APPARELHO COMPLETO
"OSCILLOPHON"
Só na CASA NELSON — D. Cerqueira & Cia. Travessa do Ouvidor, 38-1.º. Tel. 23-30-25.
(61003)

O SINISTRO DO LATE 28

Reza-se hoje a missa mandada celebrar pela Air France

No altar-mór da egreja da Candelaria, celebra-se hoje a missa que a Air France, manda celebrar por alma dos seus auxiliares que constituiam a equipagem do Late 28, sinistrado a 4 do corrente, na costa da Bahia

O ENTERRO DO DR. OLIVEIRA COUTINHO

As homenagens prestadas pelas associações de juristas e pelo Conselho da Ordem dos Advogados

O desapparecimento inesperado do dr. Adolpho Victorio de Oliveira Coutinho, membro do Conselho da Ordem dos Advogados e presidente do Centro Paulista, teve grande repercussão no fôro local.

O enterro do illustre advogado realizou-se, hontem, á tarde, com a presença de representantes de todas as classes sociaes e de numerosos collegas.

Vimos, entre outras muitas pessoas, o representante do senhor Antonio Carlos, presidente da Camara; membros da representação paulista na Camara e no Senado, a directoria do Centro Paulista, Club dos Advogados, e Syndicato de Advogados Brasileiros, dos conselheiros da Ordem dos Advogados, professores, advogados, juizes, jornalistas e commerciantes.

O feretro saiu da rua Joaquim Nabuco, 250, tendo grande acompanhamento até ao cemiterio de São João Baptista, onde se verificou a inhumação.

Falou ali, em nome do Centro Paulista, o dr. Palmeira Ripper, o qual enalteceu as qualidades de espirito e de coração do morto, fazendo resaltar o prestigio de que gozava no seio da classe, que o elevou a um alto posto no Conselho da Ordem.

Em nome do Club dos Advogados, orou o dr. Targino Ribeiro, que alludiu inicialmente á circumstancia de haver, ante-hontem, o dr. Oliveira Coutinho, prazenteiro e satisfeito, participado de todos os trabalhos de uma longa sessão do Conselho da Ordem dos Advogados. Relembrou o orador a cultura juridica e a bondade de coração do extincto a quem trazia, naquelle momento, a despedida da associação de que foi duas vezes presidente.

O sr. Brenno dos Santos falou logo depois, relembrando os tempos do Atheneu que frequentaram juntamente e actos de cavalheirismo e generosidade realizados pelo dr. Oliveira Coutinho em situações que não podem ser esquecidas.

Fazendo uso da palavra, como orador do Syndicato de Advogados, de que o morto era vice-presidente, disse o dr. Alberto Rego Lins que, ao separar-se, ante-hontem, daquelle nada autorizava a suppôr que a morte o espreitasse, de perto, para o desferimento de um golpe imprevisto. E' verdade que o dr. Oliveira Coutinho tinha o presentimento de um fim proximo. Mais de uma vez lh'o dissera com essa resignação christã que empresta ao homem a necessaria coragem para a espera, sem angustias, nem inquietações, a hora suprema.

Comtudo, estava o orador longe de pensar que fosse, hontem, ante o corpo frio e inanimado daquelle collega, levar a palavra de despedida, expressa, talvez, muito melhor, sem convencionalismos, nem realces artisticos, numa prece compungida em recolhimento piedoso. Após varias considerações sobre a morte, lembrou o orador a belleza das almas bôas e sensiveis.

Por ser bom e justo, o dr. Oliveira Coutinho merecera a estima de seus collegas. Não sabia o orador se a excessiva modestia do morto, através de cujos se podia penetrar no escrinio de seu grande coração e determinar-se o equilibrio de sua intelligencia, resistiria, em vida, a revelação de tudo quanto, em silencio, ao fechamento de seu tumulo, repetiam os companheiros de todos.

Quando se amenisasse um pouco, a dôr daquella hora augusta e voltasse cada um dos presentes á serenidade que permitte o reatamento dos fios da lembrança que fez o dr. Oliveira Coutinho tão estimado, outras vozes, eloquentes, concluiu o orador, se farão ouvir na exaltação de uma memoria muito cara.

O dr. Baptista Bittencourt falou, em nome do Conselho da Ordem dos Advogados, elogiando as qualidades do morto.

Foram enviadas muitas corôas pelos amigos e pelas associações a que pertencia o morto.

A APOSENTADORIA DO DR. SILVEIRA MARTINS

Sua repercussão em Matto Grosso

Tendo sido aposentado como procurador da Republica na Secção do Estado de Matto Grosso o dr. José Julio Silveira Martins, a noticia desse acontecimento repercutiu naquella unidade da Federação, cuja justiça federal teve no referido adegado indefesso collaborador, sempre attento na defesa dos interesses da collectividade social.

Nas audiencias dos Juizes Federal e Instituto Federal, em Cuyabá, no dia 16, do corrente, foram consignados estes votos de saudade áquelle representante da justiça, que bem expressam o quanto era, ali, apreciada a sua actuação diligente, brilhante e proficua:

— Audiencia do juizo federal de Matto Grosso, em 16 de novembro de 1935. — "Pelo M. M. Juiz Federal foi dito que, segundo communicação de exmo. sr. ministro da Justiça, havendo sido aposentado, por decreto de 4 do corrente, o dr. José Julio Silveira Martins, procurador effectivo da Republica, nesta secção ordenou que, na presente audiencia, fiasse consignado um voto de saudade pelo afastamento definitivo daquelle illustre representante da justiça publica, cuja acção operosa e elevada bem se destacou durante o pouco tempo em que o mesmo serviu perante este Juizo."

— Audiencia do juizo substituto federal de Matto Grosso, em 16 de novembro de 1935. — "Pelo M. M. Juiz Substituto Federal, foi dito que, tendo recebido communicação do dr. José Julio Silveira Martins, que exercera, per algum tempo, neste Estado, effectivamente, o cargo de procurador da Republica, de que foi aposentado, por decreto de 4 do corrente, mandava que, no termo de audiencia de hoje, fosse lançado um voto de saudade pelo seu definitivo afastamento, em virtude da referida aposentadoria, salientando, entretanto, que aquelle representante da Fazenda Publica foi um seloso e intelligente defensor dos interesses da União, sempre cumprindo as arduas funcções do seu cargo com dedicação e muita elevação."

o famoso magico egypcio — a maior attracção do "Lido" de Paris, durante o anno passado, estreará na proxima semana no grill-room do
CASINO DA URCA
(59068)

CORREIO MUSICAL

CONCERTO SYMPHONICO DE GALA

Os concertos de gala, conforme já temos observado, possuem o singular privilegio de afugentar o publico do theatro, especialmente se esse theatro é o Municipal. Ante-hontem, á noite, repetiu-se o mesmo phenomeno das vezes anteriores, mas em menores proporções. O auditorio era regular, apezar de muitas falhas na platéa e nos camarotes. Em todo caso, houve sensivel melhoria.

Sendo a festa official, era logico tivesse inicio com cantos patrioticos: Hymno Nacional, e, logo a seguir, o Hymno da Bandeira, de Francisco Braga, cuja data havia sido celebrada naquelle mesmo dia. Ambos foram cantados pelo Orpheão de Professores e acompanhados pela orchestra do Municipal. O mesmo se deu com o Hymno da Republica, de Leopoldo Miguez. Tres hymnos para justificar o qualificativo que tinha de "concerto symphonico de gala".

Rompeu com o elemento da pragmatica a cantora Carmen Gomes, fazendo ouvir com a sua voz calida e a sua arte habitual "Virgens Mortas", de Francisco Braga; "Canção Arabe", de Iberê de Lemos; e "Ao luar", interessante composição de José Vieira Brandão, bisada. A unica novidade era esta ultima, que faz presagiar muito bem do talento do joven compositor patricio.

Uma "Elegia" chorosa, de Luciano Gallet, fez brilhar um solo de violoncello, feito pelo professor Alfredo Gomes.

Na segunda parte, um tanto sobrecarregada, tivemos, em primeiro logar, o "Concerto" para piano e orchestra, de Henrique Oswald, excellentemente executado por J. Octaviano que, aliás, já o tem tocado umas tres ou quatro vezes, sempre com bellissima galhardia e grande successo.

Seguiu-se a vehemente "Ouverture de Salvador Rosa", de Carlos Gomes, interpretada com bravura e bellos effeitos de contraste pelo maestro Villa Lobos.

Barroso Netto contribuiu com tres numeros deliciosos de uma "Suite" para instrumentos de cordas: "Berceuse", deveras suggestiva, mão grado a nota um pouco dolente, ainda accentuada por um canto essencialmente chromatico; "Minha Terra", peça brasileira por excellencia, sentimental e dengosa, que deveria ter sido levada num andamento mais vivo; e "Movimento Perpetuo", original pelo trabalho orchestral, magnificamente dividido entre os instrumentos de cordas para dar a impressão de moto-continuo, o que o autor conseguiu com exito. Barroso Netto, presente, foi alvo de uma manifestação de applausos.

Foi ainda executado o humoristico "Scherzando", de Homero Barreto; e, por fim, tivemos a nova edição de "Chôros 10" (Rasga Coração) de Villa Lobos que, se não nos enganamos, é o mesmo que foi transformado em bailado, sob o nome de "Jurupary", e dansado no Municipal pelo trefego Lifar.

Ninguem mais capaz do que Villa Lobos de inspirar-se na nossa natureza ainda barbara, esmagadora, com algo primitivo e sujeita a terriveis holocaustos, e de crear um ambiente adequado ao quadro selvagem e portanto impressionante e, ao mesmo tempo, caprichoso. O "Chôros 10" divide-se em duas partes perfeitamente distinctas: a primeira orchestral, que nos põe em contacto com esse mundo de maravilhas assombrosas, tão admiravelmente descriptas com a riqueza de uma palheta quasi desvairada; e a segunda que introduz o elemento humano nesse meio de uma natureza por assim dizer *granguinholesca*, com a adjuncção das vozes do côro.

O effeito produzido pela grande obra de Villa Lobos foi magnifico, valendo-lhe, assim como á orchestra, prolongada salva de palmas. — *JIO.*

RECITAL DE PIANO DE ANNA CANDIDA

E' hoje, ás 9 horas da noite, que se effectua no salão do Instituto Nacional de Musica, o bello recital da pianista Anna Candida de Moraes Gomide, brilhante virtuose patricia que, conforme já publicamos, illustrou as conferencias do professor Vincenzo Spinelli, e tambem cooperou na commemoração Haendel-Bach, da Associação Brasileira de Musica.

No programma: Haendel, Bach, Schumann, Chopin, Barroso Netto, Lorenzo Fernandez, Villa Lobos, Albeniz e Casella.

ACADEMIA BRASILEIRA DE MUSICA

Terá logar segunda-feira proxima, ás 9 horas da noite, no salão do Instituto Nacional de Musica, mais um interessante concerto da Academia Brasileira de Musica, com o concurso das senhoritas Ruth Araujo, pianista, e Yolanda Compans, violinista.

Opportunamente daremos o programma.

CURSO DE EXTENSÃO DE HISTORIA DA MUSICA

Transferida para 23 do corrente, realiza-se sem falta, amanhã, ás 5 horas da tarde, no salão da Associação dos Artistas Brasileiros, Palace Hotel, a quarta conferencia da serie que vem fazendo brilhantemente naquelle local o professor Andrade Muricy. O assumpto será: "A polyphonia, a opera e o oratorio. A musica instrumental. Scarlatti e Haendel. Illustrará a palestra o talentoso pianista Roberto Tavares.

BRITANIA AV. RIO BRANCO 145
CHEGARAM NOVAS GRAVATAS LAÇO DE 24$ QUE NÃO AMARROTAM
(60668)

AS FRAUDES NOS MAPPAS DO PLEITO CARIOCA

Julgadas as preliminares foi adiada a apreciação do merito

O Tribunal Regional do Districto Federal deveria, hontem, ter julgado os accusados na alteração de mappas do pleito carioca de 14 de outubro do anno passado. O feito fôra adiado de quarta-feira passada, por haver o juiz Sussekinde se dado como impedido, por ter presidido o inquerito. Por isso, adiado o julgamento, foi convocado o juiz federal da 2ª vara, dr. Castro Nunes, que tambem se deu por impedido, recaindo, então, a convocação no juiz federal da 1ª vara, dr. Olympio de Sá e Albuquerque, que compareceu ao julgamento.

Os trabalhos tiveram inicio ao meio dia, sob a presidencia do desembargador Arthur Soares de Moura, presentes os juizes Jayme Pinheiro, Antonio Nogueira, Olympio de Sá e Albuquerque, Moraes Sarmento e o procurador da justiça eleitoral.

Foram levantadas quatro preliminares todas ellas rejeitadas e que eram as seguintes:

1ª — Falta de juntada dos mappas ao processo;

2ª — Falta de rubrica do juiz nas folhas do processo;

3ª — Não ter a pericia sido feita pelo gabinete da Policia e sim por peritos nomeados pelo Tribunal, e

4ª — Falta de assignatura em termo de compromisso.

Votadas e rejeitadas as preliminares acima nomeadas, o procurador requereu adiamento, pelo adeantado da hora, contra o que se insurgiu a defesa, tendo o desembargador Vicente Piragibe explicado a razão de ser do adiamento, em face dos trabalhos nas camaras criminaes. Deante das explicações assim fornecidas pelo desembargador Piragibe, a defesa se conformou.

O feito foi relatado pelo dr. Jayme Pinheiro de Andrade, que apresentou ao Tribunal as preliminares levantadas pela defesa, opinando a seguir o procurador.

Na sessão de sabbado, será, então, ajuizado o merito.

A "Hora do Brasil" e a propaganda do Brasil no estrangeiro

O programma "Hora do Brasil" organizado pelo Departamento de Propaganda, reuniu, hontem a collaboração do professor Erich Hoffmann, da Universidade de Bonn, Wolfgang Kulhnast, alto funccionario do Reich, que se occupou do Brasil como paiz de turismo, e Hugo Kaulfuos, jornalista. Falou, por ultimo, o professor Cardoso Fontes, que se occupou da personalidade do professor Erich Hoffman.

I SEMANA RURALISTA ORGANIZADA NO DISTRICTO FEDERAL

Promoveu-a a 14.ª Circumscripção de Ensino Elementar

A Cooperativa Agricola da 14ª Circumscripção de Educação Elementar e o Centro de Professores, no intuito de divulgar, intensificar e animar o desenvolvimento das actividades agricolas nas escolas ruraes, focalizando, ao mesmo tempo, o problema da nacionalização, resolveu organizar a Semana Ruralista, sob os auspicios do Departamento de Educação e da Directoria de Agricultura, representada pelos drs. Humberto Bruno, director, e Affonso Mibelli, technico desse departamento federal.

A Semana Ruralista, a primeira, no genero, que se verificou no Districto Federal, teve um cunho verdadeiramente patriotico conseguindo attrair, não só os educadores da Circumscripção, como os de outros sectores e bem assim os representantes da politica local e pessoas verdadeiramente interessadas pelo palpitante e complexo problema das escolas ruraes.

Iniciada a 7 de novembro, com a posse solenne do Conselho Fiscal da Cooperativa Agricola e a fundação official dos 28 clubs a ella filiados, cumpriu, com pequenas alterações, o largo programma traçado e distribuido pelos districtos municipaes de Jacarepaguá, Campo Grande, Guaratiba e Santa Cruz, onde estão localizadas as 28 escolas que constituem a circumscripção rural.

Além desses 28 clubs agricolas foram tambem fundados os 28 gremios pan-americanos da Circumscripção, todos de finalidades altamente patrioticas e já perfeitamente integrados pelos ideaes que diffundem, ideaes esses de pacificação americana pelo trabalho productivo, pelo respeito á liberdade individual ou collectiva, pelo reconhecimento de valores moraes, intellectuaes e raciaes, pela formação de uma nacionalidade consciente, pela expansão das nossas riquezas como consequencia da valorização da terra pela valorização do homem.

Para provar o quanto póde actuar a escola rural, pelas directrizes que souber firmar e pelas iniciativas que souber crear como centro de renovação espiritual e material, na formação das camadas sociaes, cumprindo sua funcção primordial de vigilancia e assistencia, a Cooperativa Agricola e o Centro de Professores constataram, no decorrer da 1ª Semana Ruralista o enthusiasmo crescente o apoio e a solidariedade do povo local á obra em boa hora iniciada.

A' solennidade do dia 7 de novembro, no Escola 14-10 "Raymundo Corrêa", Guaratiba, de installação da Cooperativa e de seus 28 clubs, bem como da fundação de 17 gremios Pan-Americanos, e da installação da 1ª Feira de Productos Agricolas das Escolas Ruraes seguiu-se a solennidade de 8 de novembro, verificada na Escola 14-1, Camorim, em que foram fundados mais 6 Clubs Agricolas e 5 Gremios Pan-Americanos, assim como, installada a 2ª Feira de Productos das Escolas comprehendendo Camorim, Vargem Pequena, Vargem Grande, Piabas, Sacco do Viegas e 7 Riachos.

A 9 de novembro, dia destinado á visita ás escolas 14-1, 14-8, 14-12, 14-13, 14-15 16-16 e 14-28, varios educadores percorreram a Circumscripção em companhia da sra. superintendente.

A 10 de novembro foram alguns productos das escolas remettidos para o festival realizado no Jardim Zoologico, onde a 14ª Circumscripção levou grupos de alumnos chefiados pelo professor Nestor Magno de Carvalho, director da Escola 14-18, Santo Antonio da Bica, tendo ahi comparecido elementos das Escolas 14-1, 14-8, 14-10, 14-15, 14-16 e 14-17.

A 11 de novembro professores e alumnos da 14ª Circumscripção visitaram os hortos de Santa Cruz e Deodoro :a fazenda agricola modelo de Guaratiba, as escolas Secundaria de Santa Cruz e Visconde de Mauá e tambem a escola 14-17, em Praia da Pedra, onde foi inaugurado o "Museu de Pesca", offerecendo a directora da escola um lauto almoço aos presentes.

A 12 de novembro, foram solennemente installados mais cinco gremios pan-americanos e cinco Clubs Agricolas, das Escolas: 14-17, 14-24, 14-25, 14-26 e 14-27, verificando-se a solennidade na Escola 14-25, Areia Branca, ahi comparecendo o dr. Arthur Maggioli, Superintendente Geral de Educação Elementar e Ensino Particular; a chefe da secção "Paz pela Escola" no Instituto de Pesquisas Educacionaes, sra. Alba Canizares Nascimento, representantes de outras circumscripções; além da Superintendencia da 14ª Circumscripção incorporada e grande numero de professores da zona rural.

Para a Escola 14-25 — Areia Branca — foram remettidos os productos das demais escolas referidas organizando-se ahi a terceira Feira de Productos Agricolas da Circumscripção, que esteve grandemente concorrida.

Durante a 1ª Semana Ruralista foram distribuidas ás escolas ruraes 1036 mudas e enxertos de arvores fructiferas, de ornamentação e especiaes floraes pela Fazenda Agricola Modelo de Guaratiba e pelo Horto Florestal da Quinta da Boa Vista, num total de 1036.

Ficou tambem organizada a União Pan-Americana da 14ª Circumscripção, que terá como um de seus objectivos interessar-se pela expansão da grandeza agricola da vasta zona rural, mantendo, por intermedio de seus clubs pan-americanos, correspondencia permanente com associações congentes, sobre o problema rural e outros assumptos e iniciativas de finalidades educacionaes.

Para encerrar a Semana Ruralista, fez-se ouvir, em magistral palestra, realizada na Associação dos Professores Primarios, um dos medicos escolares, da zona rural, o dr. Geroncio Caldeira de Alvarenga.

O que foi a 1ª Semana Ruralista no Districto Federal, o que significou como estimulo ao trabalho e reconhecimento da abnegação do professor rural; o que ella representou como um dos meios de maior aproximação do professorado, que vivo, quasi sempre, por contingencias de trabalho, afastado do convivio social, só muito mais tarde, reconhecerão aquelles que ainda não se integraram de corpo e espirito á obra que se realiza nessa Circumscripção longinqua, onde o meio pobre contrasta com a natureza rica na magnificancia de seus campos e de suas praias.

O CHEFE DE POLICIA CONFERENCIOU COM O MINISTRO DO TRABALHO

Esteve hontem no gabinete do ministro do Trabalho, em conferencia com o sr. Agamemnon Magalhães, o capitão Filinto Muller, chefe de policia.

GOVERNO DO ESTADO DO RIO

Reuniu-se hontem a Constituinte Fluminense

Presentes 35 deputados, reuniu-se hontem, á hora regimental, a Assembléa Constituinte Fluminense, sob a presidencia do deputado Arnaldo Tavares, servindo de 1º e 2º secretarios, respectivamente, os srs. Anthero Manhães e Cesar Figueiredo.

Approvada a acta da sessão anterior, o deputado Anthero Manhães justificou a ausencia do deputado Alfredo Backer, por enfermo.

O 1º secretario leu, a seguir varios telegrammas e officios dirigidos á mesa.

O presidente dá a palavra ao primeiro orador inscripto. sr. Clodomiro Vasconcellos, que, em poucas palavras, justifica o requerimento seguinte:

"Requeiro, nos termos do artigo 26 combinado com a letra "C", do § 4º, do artigo 88, da lei 2.318, de 1929, a nomeação de uma commissão de cinco membros á qual incumbe a coordenação das disposições contidas nos tres Regulamentos em vigor, para que a Assembléa, dentro do prazo curto de que dispõe, possa cumprir o disposto no artigo 3º, das Disposições Transitorias da Constituição Federal.

A commissão terá o prazo maximo de cinco dias para a apresentação do respectivo trabalho."

Approvado esse requerimento, o presidente nomeou para figurarem na commissão, os srs. Heitor Collet, Humberto de Moraes, Nelson Pinheiro de Andrade, Gastão Reis e Luperio Santos.

Em seguida fala o deputado Heitor Collet, para se occupar das violencias em Santa Isabel, na noite de 12 do corrente e que o deputado Luiz Palmier, attribue á policia.

Trocam-se violentos apartes, declarando varios deputados progressistas que não satisfaziam as explicações articuladas pelo *leader colligado*.

Concluindo o seu discurso o deputado Heitor Collet, refere-se ao telegramma passado pela Mesa ao governador Flores da Cunha, como fiel interpretação do requerimento formulado pelo "leader" progressista.

O deputado Bernardo Bello redarguiu, então, que a principio suppunha tratar-se de um engano do presidente, — em face, porém da declaração do *leader colligado*, concluia, porém, que fôra má fé.

Deixando a tribuna o *leader* colligado, o *leader* progressista pediu a palavra .

O presidente, porém, amparado no Regimento Interno, declarou esgotada a hora do expediente e como a ordem do dia era — trabalho da Commissão da Constituição, encerrava a sessão, designando para a de hoje a mesma ordem do dia.

ORADORES INSCRIPTOS

Um dos proceres progressista, informou-nos que se acham inscriptos, para a sessão de hoje, na Constituinte Fluminense, os seguintes deputados:

Mario Guimarães, Ruy de Almeida, Gastão Reis, Jayme Figueiredo, Moacyr Lobo, Luiz Palmier, Bernardo Bello, Ismar Tavares, Mario Alves, José Esthal, Moraes e Souza, Adolpho Klutz, Christovão Barcellos, Sorthenes Barbosa, Romão Junior, Paulo Araujo, Maximo Balleiro, Oscar Przemodsky, José Waltz Filho, Anthero Manhães, Alvaro Fernandes, Cesar Figueiredo e Jeronymo Dias.

A BANCADA DA IMPRENSA NO RECINTO

Attendendo á attitude assumida pelo deputado Mario Alves e ás reclamações de todos os jornaes, o deputado Arnaldo Tavares, presidente da Mesa da Assembléa Constituinte, concordou em mandar restabelecer no recinto, a partir de hoje, a bancada da imprensa, dali deslocada desde o dia 12 do corrente, em virtude das medidas de excepção adoptadas pelo ex-interventor, coronel Newton Cavalcanti.

O "LEADER" DOS JORNALISTAS NA CONSTITUINTE FLUMINENSE

Terminada a sessão de hontem, a reportagem dos jornaes acreditada junto á Constituinte Fluminense, reuniu-se na Sala da Imprensa para a escolha do seu *leader*.

Acclamado pelos presentes, occupou a cadeira da presidencia, o deputado Mario Alves, que, depois de agradecer a deferencia dos seus collegas, communicou que a Mesa da Assembléa, melhor reflectindo, resolvera reconsiderar o se uacto, fazendo voltar para o recinto, a bancada da imprensa. E concitando os seus collegas de imprensa a trabalhar sempre num ambiente de solidariedade, convidou-nos a que escolhessem o seu *leader*.

Foi, então, acclamado o nome do dr. Affonso Magalhães, redactor do "Diario da Noite", que agradeceu a homenagem dos seus confrades.

O sr. Everardo Tinoco, que serviu de secretario, congratulou-se com a escolha feita e com a serenidade dos trabalhos, que foram realizados sem "tiros".

— Nem de magnesio, accrescentou outro em aparte.

COMMISSÃO DE CONSTITUIÇÃO

Reuniu-se hontem, após a sessão da Constituinte, sob a presidencia do sr. Clodomiro Vasconcellos, a Commissão Especial de Constituição.

Após a leitura e approvação da acta da sessão anterior, o sr. Ruy Almeida, leu o ante-projecto de Organização do Poder Executivo, que fôra distribuido, afim de soffrer discussão na sessão proxima.

O sr. Mario Guimarães fez considerações sobre o Poder Judiciario .O sr. Clodomiro Vasconcellos apresentou o se utrabalho sobre a ordem economica e social.

A seguir, foi posta em discussão o ante-projecto sobre o Tribunal de Contas.

O sr. Mario Barroso fez, a proposito uma longa exposição, para resaltar a necessidade de preservar a autonomia municipal da intromissão de outros poderes, mesmo quando fiscalizadoras. Falaram ainda sobre a materia os srs. Ruy de Almeida, Rocha Werneck e Mario Guimarães, sendo, afinal, approvado o alludido ante-projecto.

Suspensa a reunião ás 5 horas da tarde, foi convocada outra para hoje ás 10 horas da manhã.

PALPITE SOBRE O SECRETARIADO

Nada ha ainda de positivo sobre o secretariado fluminense.

Affirmam, porém, que já foram convidados, os srs. Soares Filho, Sigurarmiga Seixas e Mattoso Maia, para as pastas do Interior e Justiça, da Producção e das Finanças, respectivamente.

O director da Instrucção Publica, será o sr. Ney Fortuna, ex-deputado e antigo politico fluminense.

Palpites.

Os trabalhadores metallurgicos voltarão hoje ao trabalho

MAS A GREVE CONTINUARÁ AMANHÃ SE NÃO FOREM ATTENDIDAS AS SUAS PRETENÇÕES

União dos Trabalhadores Metallurgicos

Depois de dezeseis dias de greve, os trabalhadores na industria metallurgica voltarão hoje ao trabalho. Tal resolução foi tomada durante uma reunião havida hontem no gabinete do ministro do Trabalho, com a presença de industriaes e do presidente da União dos Trabalhadores Metallurgicos.

O sr. Agamemnon Magalhães foi escolhido para arbitro da questão e deverá pronunciar hoje mesmo o laudo arbitral.

Depois de alguma relutancia, os trabalhadores concordaram em retomar o trabalho, sob a condição de ser assignado ainda hoje o accordo a ser proposto pelo sr. Agamemnon Magalhães. Se porém, não houver tal accordo, os operarios abandonarão amanhã o trabalho, continuando, assim, o movimento grevista.

Para tomar conhecimento da decisão do ministro do Trabalho, haverá hoje, ás 7 horas da noite, uma grande assembléa na séde daquella União.

No boletim de hontem ha as seguintes informações: pararam mais duas officinas, Max Preuss e D. F. Azevedo, attingindo a 20.800 o numero de trabalhadores em greve.

Estiveram na séde do syndicato dos empregados alguns deputados da bancada trabalhista da Camara. A' noite, cerca de 8 ½, compareceu áquelle syndicato o deputado Eurico Ribeiro, que foi annunciar uma visita da bancada trabalhista incorporada.

A distribuição de generos alimenticios aos grevistas necessitados proseguiu, hontem, sendo attendidos numerosos socios da União dos Trabalhadores.

Quando os grevistas deixaram a rua Carlos de Carvalho, onde não esteve presente a policia, não se verificou nenhuma perturbação da ordem, reinando completa calma naquella rua depois de 10 horas da noite.

BRITANIA AV. RIO BRANCO 145
Camisas Gravatas
LENÇOS MEIAS
Artigos Finos

O DESASTRE DE AVIAÇÃO, EM CURITYBA

Chegaram, hontem, os despojos do capitão Manoel de Oliveira

Pelo nocturno paulista chegou, hontem, a esta capital o corpo do inditoso aviador capitão Manoel de Oliveira, morto num desastre de aviação, em Curityba.

Na *gare* Pedro II avultado era o numero de officiaes e amigos que aguardavam a chegada daquelle trem, encontrando-se, entre outros, o general Coelho Netto, director da Aviação Militar, os commandantes da Escola e do 1º Regimento de Aviação, coroneis Ivo Borges e Eduardo Gomes, achando-se o ministro da Guerra representado pelo major Murtinho dos Santos.

Do carro especial que o conduziu foi o caixão retirado por collegas do extincto, pegando as alças o general Coelho Netto e os coroneis Ivo Borges e Eduardo Gomes.

O corpo foi conduzido á egreja da Cruz dos Militares, onde se rezou o officio religioso e seguiu depois para ter inhumação no cemiterio de São João Baptista. Durante a cerimonia dos funeraes voaram numerosos apparelhos da Aviação Militar.

MELHORA O SARGENTO MECANICO LARA

Conforme informação recebida pelas autoridades militares, o sargento José Lara que tambem viajava no apparelho accidentado, tem apresentado melhoras, estando os medicos esperançados pelo seu salvamento. A mãe do joven mecanico que daqui partiu na ultima segunda-feira, em um avião da Aviação Militar, chegou no mesmo dia a Curityba, não se afastando da cabeceira de seu filho, que se acha internado no Hospital Militar daquella cidade.

SONHO DE OURO
GALERIA CRUZEIRO 1
Vendeu hontem
26730 2.º DOS 200:000$
(51014)

CONTRA A MAJORAÇÃO DAS TAXAS DE ESTIVAGEM

Um protesto do Centro de Materiaes de Construcção

A proposito da nova tabella de taxas de estivagem, que o Syndicato dos Estivadores de São Francisco do Sul, Santa Catharina, apresentou á consideração da Delegacia do Trabalho Maritimo daquelle porto, e que acaba de ser approvada por essa repartição, o Centro de Materiaes de Construcção, desta capital, está pleiteando perante os poderes publicos a revogação dessas medidas sob a allegação de que as referidas taxas, accrescidas de mais de 100 %, ferem de morte o commercio e a industria.

Ante-hontem, essa associação de classe enviou ao ministro do Trabalho o seguinte telegramma: "O Centro de Materiaes de Construcção em aditamento ao protesto formulado perante v. ex. communica que Delegacia Trabalho Maritimo de São Francisco Sul acaba de approvar as tabellas de estivagem com um augmento de 130 % apresentadas pelo Syndicato dos Estivadores local, entrando em vigor immediatamente, sem ouvir os contribuintes e sem prévio aviso. Em consequencia as classes conservadoras declararam-se greve, não operando. Os armadores suspenderam as viagens de suas unidades áquelle porto. Appella para v. ex. avocar o caso e solucional-o. Saudações. — Aurelio Marinho, secretario geral."

Actos do presidente da Republica

Decretos na pasta da Agricultura

O presidente da Republica assignou os seguintes decretos:

Na pasta da Agricultura

Nomeando o assistente-chefe, em commissão do Serviço Technico do Café, Ruy da Costa Ferreira, para exercer, effectivamente, o mesmo cargo; o assistente agronomo interino da estação experimental do Café, em Minas Geraes, José Ferreira Castro para exercer em commissão, o cargo de assistente-chefe, visto ter sido nomeado interinamente, assistente agronomo da referida estação; o agronomo Benedicto de Oliveira Paiva, interinamente, para escrevente dactylographa da secção de Expediente e Contabilidade da Directoria Geral do Departamento da Producção Vegetal; o sub-inspector do Serviço de Fomento da Producção Vegetal, agronomo Diogenes Caldas, interinamente, assistente do referido Serviço, durante o impedimento do serventuario effectivo; o sub-inspector do citado Serviço Leocadio Camargo Fonseca e Silva para o cargo de sub-assistente da Directoria do mesmo Serviço; Tolentino Dias, interinamento, para bedel do Aprendizado Agricola do Rio Grande do Sul; o mestre de officina de selleiro, interino, do Aprendizado Agricola de Pernambuco, João Baptista Castanho para exercer effectivamente o referido cargo; e o encaixotador contratado do Instituto de Biologia Animal, Arthur Nunes, para auxiliar de 3ª classe da Directoria do Serviço de Inspecção de Productos de Origem Animal.

Aposentando, compulsoriamente, Manfredo Cuello, 2º escripturario da secção de Expediente e Contabilidade da Directoria Geral do Departamento da Producção Mineral; e tornando sem effeito a nomeação de João Bessa, interinamente, para auxiliar de 3ª classe da Directoria do Serviço de Inspecção de Productos de Origem Animal.

COMP. AUREA
C/ Limitada . . 6 %
C/ Particulares . 5 %
C/ Prazo fixo. . 9 %
R. 7 DE SETEMBRO, 233
(57080)

O SERVIÇO DE CARTEIRAS PROFISSIONAES TEM NOVO SUPERINTENDENTE

Foi designado pelo ministro do Trabalho, para exercer, em commissão, o cargo de superintendente do Serviço de Identificação Profissional do Departamento Nacional do Trabalho, o 1º official da secretaria de Estado, sr. Emmanuel Dermeval da Fonseca, em substituição ao sr. Plinio Cantanhede, actuario do ministerio que pedira exoneração.

O novo superintendente, que já tomou posse e entrou em exercicio desse cargo, é um antigo funccionario com serviços prestados a administração publica, inclusive diversas commissões de confiança.

CONFERENCIOU COM O MINISTRO DO TRABALHO

Estiveram, hontem, no gabinete do ministro do Trabalho os srs. padre Olympio de Mello, presidente da Camara Municipal, deputados França Filho, Abilio Assis, Barbosa Lima Sobrinho e senador Thomaz Lobo.

A vida social

A segunda etapa do caso Genny

Não ha nada mais irritante do que uma violencia escusada...

O publico tem vivo, ainda, na memoria, o caso de expulsão de Genny Gleyzer. A policia brasileira commetteu o supremo ridiculo de considerar que uma joven rumena de dezoito annos de edade era capaz de subverter a ordem e o proprio regimen do paiz.

Por isso Genny Gleyzer, apezar de haver levantado em seu favor a opinião publica nacional, revoltada com os horrores que fizeram com ella, foi deportada sem nenhuma condescendencia, nem mesmo se tendo em conta a circumstancia da moça estar noiva de um brasileiro, não se havendo effectuado o casamento sómente porque a policia não o consentiu.

Mal se apagaram os ultimos écos desse episodio marcante do espirito de arbitrariedade e da falta, mesmo, de intelligencia das nossas autoridades, e eis que o mesmo caso de Genny se desdobra em uma nova phase, concretizado, agora, na expulsão, em perspectiva, do pae da infortunada menor.

Com effeito, a policia acaba de descobrir que Moitel Gleyzer é agitador communista, embora elle não seja nem agitador nem communista.

A Ordem Politica e Social tem, porém, entre nós, a volupia da violencia. A mentalidade policial compraz-se em pequenezas...

Moitel Gleyzer não é o pae de Genny?

Não andou batendo a lingua por ahi áfóra quando a policia lhe roubou a filha?

Não levou aos jornaes aquellas cartas angustiosas que, do intimo de sua desdita, lhe enviou a moça afflicta?

Não contribuiu, na medida do que pôde, para que se creasse em favor da desventurada Genny o ambiente de sympathia que se formou em volta della?

Pois então será, agora, punido pelo crime de ser pae, pelo delicto de protestar contra a policia, quando a policia não admitte, em torno dos seus abusos, outra attitude que não seja a do silencio!

Pobre Genny!

Pobre Moitel Gleyzer!

Esse homem, que é, apenas, um modesto homem do povo, que procura ganhar a vida trabalhando, vira de uma hora para outra, communista... Talvez, nem saiba o que seja communismo. Pouco se interessa com politica e regimens politicos, muito menos com as coisas da economia interna dos paizes alheios...

Entretanto, a policia armou contra elle um processo a valer, em consequencia do qual será expulso sem remedio.

Um processo policial!

Mas toda a gente sabe o que são esses processos, como se os inventam ás duzias, quantos sejam precisos inventar...

Dossier policial, provas policiaes, diligencias e investigações da Ordem Economica e Social, nada disso vale nada. Não merece fé publica. Não inspira confiança a ninguem. As autoridades policiaes são useiras e vezeiras no systema de valorizar os seus serviços ao governo, descobrindo tramas, conspirações, ameaças onde ellas nunca, nem por sombra, existiram.

Moitel Gleyzer será expulso, como Genny já o foi. Uma arbitrariedade a mais ou a menos não pesará em consciencias calejadas em não terem consciencias... Mas, pelo menos, aquelles que têm o dever de falar á nação, não deixarão de dizer-lhe claramente as verdades.

Heitor Moniz

MAPPIN STORES
Sociedade Anonyma Ltda.
GOSTO QUALIDADE
MOVEIS
EXPOSIÇÕES EM APOSENTOS DECORADOS.
TAPETES ! ! ES COLHA VARIADA.
PRAIA DE BOTAFOGO, 360.
(60132)

HA SAUDE EM CADA GOTTA DE
Vinol
Extracto de figado de bacalhau sem oleo.
Tonico rico em ferro e vitaminas.
A' VENDA NAS BOAS PHARMACIAS
(56194)

Abrigo Seára dos Pobres

A directoria do Abrigo Seára dos Pobres, organizou, em nome das abrigadas, uma festa que as mesmas menores offerecem aos associados e bemfeitores daquella casa de caridade. Essa festa será realizada, na séde do Abrigo, no dia 24 do corrente, ás 2,30 horas, commemorando-se o 4º anniversario da entrada das primeiras meninas.

CAMOMILLINA
Pó calcareo preventivo e efficaz nas colicas, convulsões, diarrhéa, febre e insomnia, communs ao periodo da *denticão das creanças.*
(56706)

Tattwa Nirmanakaia

Sob a presidencia do dr. Gerson Paula Lima, teve logar a reunião semanal dessa sociedade, occupando a tribuna o dr. Pedro Magalhães, dando parte do desenvolvimento da campanha para construcção da nova séde social. O dr. J. J. Vieira Filho, proseguindo na these "Hygiene e Cosmetologia da pelle", tratou em particular da agua como factor hygienico e therapeutico. A senhorita Judith Lacerda, presidente do Circulo das Doze, lançou o primeiro appello este anno, para o Natal das creanças, que a instituição realiza sempre com successo, pedindo a cooperação não só dos associados como de todos aquelles que desejarem auxiliar essa philantropica iniciativa, notadamente a imprensa. O dr. João de Carvalho Junior abordou o thema "Perseverar para vencer" mostrando como do emprego persistente da vontade, depende todas as realizações humanas.

AGUA JAVA
EXPOENTE MAXIMO DAS
TINTURAS para os CABELLOS
(58157)

Exposição de arte

Continua fazendo successo a collecção de quadros que d. Pedrino Calixto, pintora paulista, filha e discipula do seu saudoso pae e mestre, o grande artista Benedicto Calixto, organizou e inaugurou em exposição no Lyceu de Artes e Officios.

Festas

O C. A. Central offerecerá no proximo sabbado, em sua séde á praça do Engenho Novo, um baile dedicado aos associados e suas familias, das 9 ás 4 horas. Traje de passeio.

ESSENCIAS
Acabamos de receber as ultimas novidades de Paris.
DROGARIA MELUCCI
RUA 7 DE SETEMBRO, 25
(59280)

Conferencias

Realiza-se hoje ás 8 1|2 da noite, na séde do Grupo Espirita Sebastião, á travessa São Vicente n. 16 (Haddock Lobo) a conferencia do dr. Mario Costa, sob o thema "Verdadeira pureza". A entrada é franca.

— Realiza-se hoje, ás 8 1|2 da noite, no Centro Espirita Irmã Catharina, á rua Barão de S. Francisco Filho 469 uma conferencia de caracter doutrinario, pronunciado pelo dr. João C. Moreira Guimarães, director secretario da Liga Espirita do Brasil.

Peça para vêr as côres do esmalte
PACHA'
Verifique por si mesma os seus lindos tons e dê ás unhas o "chic" de um esmalte perfeito.
(50708)

Anjos da Caridade

A Associação dos Anjos da Caridade em beneficio dos pobres mantidos pelo seu ambulatorio, á rua S. Salvador n. 53, realizará no dia 1 de dezembro, ás 4 horas, no Banaclub, á praia do Flamengo, uma festa original. Será ella em grande parte effectuada ao ar livre, ficando á disposição da creançada innumeros balanços, gangorras, tobogans, bicycletas especiaes, charrettes, patinettes, etc. Haverá concurso de palhaços, clowns acrobatas, ventriloquos trabalhando com bonecas, em canções e pantomimas, baile, etc. Será feita farta distribuição de brinquedos, além do valiosos premios postos em sorteio, dentro os quaes dois offerecidos pelo Banaclub. Entre as moças será sorteado valioso apparelho de crystal, para toilette. Funccionará um terraço para os grandes. Tocará uma das nossas melhores orchestras. Os ingressos e as mesas poderão ser reservados pelos telephones 25-0181 e 25-1535.

Natalicios

Fez annos hontem o sr. Paulo de Almeida Feijó, nosso collega de imprensa e funccionario da Saude Publica.

— Decorre hoje a data natalicia do jornalista Deodoro da Costa Lopes, acreditado junto ao gabinete do prefeito desta capital, que por certo, será muito abraçado pelos seus collegas e amigos.

— Passa hoje a data natalicia de d. Herminia Nobrega de Ayrosa Ribeiro, de antiga familia de Juiz de Fóra, em Minas. Ha muito tempo residente no Rio, fez aqui amplas relações, que, no dia de hoje, a homenagearão. A anniversariante receberá as pessoas de suas relações em sua residencia, á rua Barão da Torre n. 313, Edificio Brêtas.

— Faz annos hoje o dr. Francisco de Paula Leite e Oiticica Filho, advogado no fôro carioca e desde 1930 reintegrado nas funcções de promotor publico no Acre. Portador de solida cultura juridica, o anniversariante em recentes concursos, perante o Supremo Tribunal Federal, alcançou logar de destaque, indicado para juiz federal. Achando-se nesta cidade vae ser alvo de congratulações de seus innumeros amigos.

TOSSE - BRONCHITE - GRIPPE
XAROPE SÃO JOÃO
(56098)

Botafogo F. C.

Continuando o seu programma de festas do corrente mez, o Botafogo F. C. offerecerá hoje, quinta-feira ás 9 horas aos seus associados e suas familias mais uma sessão de cinema synchronizado. Sabbado proximo, 23, ás 9,30 horas, será realizado o jantar dansante em homenagem á Suecia e Noruega. Traje de passeio.

O LEITE É ALIMENTO INDISPENSAVEL EM TODAS AS EDADES
(56153)

Canto do Rio F. C.

Esse centro de reuniões elegantes da selecta sociedade fluminense, continuando nas festas commemorativas do seu 22º anniversario de fundação, offerece hoje, uma noite de arte na qual tomarão parte as mais expressivas figuras artisticas do momento.

Bailes

O Club Internacional de Regatas levará a effeito sabbado, 7 de dezembro, uma festa, durante a qual será coroada a rainha do club, recentemente eleita no concurso instituido pela "Vida Domestica".

Homenagens

Em homenagem ao commandante Waldemar de Araujo Motta o Centro Politico Waldemar Motta, do Andarahy, promove hoje, ás 9 da noite, uma solennidade que se effectuará no salão nobre da Faculdade de Odontologia e Pharmacia do Districto Federal, á praça da Republica n. 58, sobrado.

— Os amigos e correligionarios do deputado federal Cezar Tinoco, vão homenageal-o no dia 2 de dezembro proximo, data do seu anniversario natalicio, offerecendo-lhe um banquete no Icarahy Balneario Hotel. A lista de adhesões se encontra no Bar Nictheroy, em frente á estação das barcas.

CLINICA SÓ DE SENHORAS DO DR. OCTAVIO DE ANDRADE
Tratamento de todas as doenças das senhoras, sem operação e sem dôr. Hemorragia do utero, suspensão, atrazos, etc. Diagnostico precoce da gravidez — RUA REPUBLICA DO PERÚ, 115, 2º and. Telephone 22-1591.
(N 18960)

Tijuca Tennis Club

O programma de festas do Tijuca T. Club marca para o proximo domingo, um chá dansante.

Noivados

Acha-se contratado o enlace matrimonial do sr. Edmundo da Silva Oliveira, do commercio desta capital, com a senhorita Lyla Barreto, filha do dr. Romulo da Camara Barreto, advogado em Friburgo, e de d. Maria Rosa Passos Barreto.

Almoços

Realiza-se hoje, ás 12 horas, no salão principal do Fluminense F. C., o grande almoço que os Syndicatos dos Empregados do Commercio e Transportes offerecem ao sr. João Augusto Alves, pela sua eleição para o cargo de vereador da classe á Camara Municipal. Trata-se de uma homenagem de estima sem partidarismo politico. O almoço será presidido pelo dr. Pedro Ernesto, prefeito do Districto Federal, e terá o comparecimento de todos os vereadores. A commissão encarregada da festa é composta dos senhores: Augusto Varela Corsino, Pedro Affonso Machado, Benedicto Moreira da Costa, Juscelino Barbosa, Antonio Frões da Cruz, Arthur Baptista Loureiro e Paschoal Stevale de Oliveira.

— Reuniram-se hontem para um almoço commemorativo do terceiro anniversario de formatura, os bachareis de 1933 da Universidade do Rio, aqui, residentes. Presidiu ao ágape o espirito de jovialidade academica, redivivo após alguns annos já de exercicio profissional em evocações de episodios e troças estudantinas. Achavam-se presentes, dentre outros, os drs. Victor de Magalhães Jr., Aguinaldo de Freitas, Vianna Carneiro, Alceu Marinho Rego, Bolivar Machado, Victor de Sant'Anna, Rubens Pinheiro de Barros, Quartim Pinto, Oswaldo Soares Monteiro, Jorge Ballard Braga e Raul Floriano.

— Os contemporaneos do sr. Marcellino de Queiroz, no Collegio Militar do Ceará, em homenagem ao mesmo pela sua actuação como juiz da justiça local, vão offerecer-lhe um almoço.

Viajantes

Pelo "Western World", que deixará hoje o porto do Rio de Janeiro, segue para Nova York, onde passará as festas de Natal e Anno Bom, Mrs. Nat Liebeskind, esposa do gerente geral, para o Brasil, da Warner Bros. First National Pictures. Espirito dos mais brilhantes, Mrs. Liebeskind, embora ha pouco mais de um anno no Rio de Janeiro e ausentando-se por pouco tempo, terá um concorrido embarque, pois soube, nesse curto espaço de tempo, destacar-se como um dos mais bellos ornamentos da colonia norte-americana no Rio de Janeiro e no seio da nossa sociedade.

— Procedente dos portos do Norte, chegou hontem, ás 14,30 horas, o hydroavião de carreira da Pan American Airways, trazendo os seguintes passageiros, que desembarcaram no aeroporto da Panair, na Ponta do Calabouço: do Mexico, o senador Carlos Riva Palacio e sua esposa, sra. Rosa Palacio; de Manáos, Lucien Barnes; de Belém do Pará, Oscar Iken e dr. Pedro de Moura; e de Recife, dr. Cesar de Mello e Cunha, Antonio Leite Garcia e Luiz Gonzaga da Silva.

Missas

Realiza-se hoje, ás 11 horas, no altar-mór da egreja de S. Francisco de Paula, a missa de setimo dia em suffragio da alma de d. Amelia Pereira (viuva Manoel Victorino Pereira). Senhora de raras qualidades e de virtudes antigas, foi a viuva Manoel Victorino Pereira uma das senhoras de maior relevo na sociedade em que viveu. Envolvia com a sua ternura os soffrimentos de todos os que della se acercavam e não deixou senão recordações gratas a bemdizer-lhe a memoria.

PRONUNCIADO AINDA NÃO FOI JULGADO

A Côrte Suprema não lhe concedeu "habeas-corpus"

A' Côrte Suprema foi impetrada uma ordem de habeas-corpus em favor de Raul Pereira Dias, serventuario da Justiça, que se acha preso desde agosto de 1935 no Quartel do Regimento de Cavallaria da Força Policial, o que achava illegal, não só por ser official de 2ª linha do Exercito, como pelo facto de ter sido pronunciado e até agora não se haver effectuado o seu julgamento. O paciente é tido como incurso no artigo 23 § 2º do artigo 4.780. A razão de não se ter ainda realizado o julgamento era estar o seu processo na Côrte Suprema, para onde foi remettido, afim de ser apreciada a appellação interposta pelo co-réo Luiz Arêas.

O feito foi relatado pelo ministro Carvalho Mourão, que opinou pela concessão da ordem, acceitando, assim, os fundamentos do pedido. Dava a ordem impetrada para que o paciente fosse posto em liberdade até que o processo baixe á cartorio e seja o peticionario julgado.

O ministro Hermenegildo de Barros divergiu do relator e foi voto vencedor, acompanhado por todos os demais juizes.

Vae gozar férias na Argentina

Teve permissão para gozar as ferias regulamentares em Buenos Aires o capitão Carlos Falcão.

Instituto dos Advogados

Reune-se hoje, ás 8 horas da noite, em sessão ordinaria, o Instituto da Ordem dos Advogados Brasileiros.

No expediente estão inscriptos para falar sobre "Regeneração e criminalidade infantil" o dr. Lemos Brito, sobre "Assistencia social" o dr. Gualter Ferreira, e sobre "A qualidade do Syndicato para representar os interesses privados dos seus associados", o dr. Guilherme Gomes de Mattos.

Ordem do dia — discussão dos pareceres sobre Liberdade de Cathedra, achando-se inscripto o dr. Queiroz Lima e sobre Embargos na Côrte Suprema achando-se inscripto o dr. Oliveira Cruz e discussão do parecer da commissão especial sobre reclamação da Assistencia Judiciaria Ferroviaria com referencia á obrigatoriedade do comparecimento dos aposentados e pensionistas para o recebimento do que lhes for devido.

Foi autorizado o abatimento pedido

Relativamente a concessão, na Viação Ferrea Federal Léste Brasileiro ,do abatimento de 50 % nos fretes para transporte de material da Inspectoria Federal de Obras contra as Seccas, foi proferido o seguinte despacho "Autorizado, em harmonia com o parecer na Inspectoria Federal das Estradas."

O pedido do governo sergipano foi indeferido

Relativamente a um pedido do superintendente da Viação Ferrea Léste Brasileiro para que seja concedida ao Estado de Sergipe uma reducção de 50 % no total do debito de 87:201$950 proveniente de transportes realizados ao tempo da antiga companhia arrendataria, foi proferido o seguinte despachos "Indeferido, é impossivel atender, em face da inexistencia de apoio legal, conforme accentúa o parecer do director geral."

O ministro do Equador em visita ao sr. Odilon — Braga —

Em visita de cumprimentos esteve hontem, no gabinete do ministro da Agricultura o sr. Manoel Elicio Flor, ministro do Equador.

O ministro da Marinha em visita ao seu collega da Agricultura

Acompanhado de seu ajudante de ordens esteve hontem, á tarde, em visita de cortezia ao ministro da Agricultura, o almirante Aristides Guilhem que manteve com o sr. Odilon Braga cordeal palestra, seu amigo desde a época em que o actual ministro da Agricultura foi official de gabinete do sr. Raul Soares no Ministerio da Marinha.

O Dia da Bandeira na Prefeitura de Barra do Pirahy

Barra do Pirahy, 19 (Do correspondente) — Com a presença dos funccionarios Jayme Portugal, secretario, Claudino Dias, thesoureiro, Nazareth Barbosa Leite, inspector de Rendas e Posturas, Waldyr Oliveira Lima, contador, Jorge Moreira, escripturario, Glycerio Jeronymo da Silva, Porteiro e Nuno Cople Fonseca, archivista e o collector estadual, sr. Aurelio Amando Pureza, realizou-se ás 12 horas, no salão nobre do paço municipal, o hasteamento da bandeira, feito simultaneamente por todos os presentes, com prolongada salva de palmas logo que o pavilhão nacional tremulou no seu mastro. No livro de ponto da Prefeitura lançaram os funccionarios o seguinte termo:

"Saudação á bandeira — Os funccionarios da Prefeitura Municipal de Barra do Pirahy, presentes nesta data historica que symboliza a unidade da patria. Depois do hasteamento do pavilhão nacional, ás 12 horas, no mastro da Prefeitura, deixam consignados, com o maior enthusiasmo civico, nestas linhas singelas, a sua homenagem mais alta e mais sincera á bandeira brasileira, sob cujo pallio estrellado marcha para seus gloriosos destinos o nosso estremecido Brasil. Barra do Pirahy, 19 de novembro de 1935 — Jayme Portugal, Claudino Dias, Nazareth B. Leite, Waldyr Oliveira Lima, Jorge Moreira, Glycerio Jeronymo da Silva, Nuno Cople da Fonseca."

DIA DO SEXO

Os salões do Instituto Nacional de Musica foram pequenos, hontem, para conter a massa que affluiu para assistir ás commemorações do "Dia do Sexo".

Uma orchestra regida pela maestrina Joanidia Sodré e a banda de musica do Corpo de Bombeiros sob a batuta do maestro Pinto Junior, executaram a parte musical e cantante.

Falou o dr. José de Albuquerque sobre o thema "Divagações sexologicas".

Foi passado o film "Educação sexual nos diversos periodos da vida".

Em summa, foi uma noite de arte a que nos proporcionou hontem o Circulo Brasileiro de Educação Sexual, no Instituto Nacional de Musica.

O MINISTRO DA FAZENDA FEZ-SE REPRESENTAR

O ministro da Fazenda fez-se representar pelo seu official de gabinete, dr. Sylvio Brito Soares, no embarque, hontem, pelo "Antonio Delfino", do sr. J. A. Kulenkampff, banqueiro em Hamburgo, que viaja para a Allemanha.

DE QUEM SÃO AS PHOTOGRAPHIAS ?

Foram-nos entregues, hontem, varias photographias encontradas em um dos nossos logradouros publicos, as quaes ficam em nossa redacção á disposição de quem as perdeu.

A RUA JOÃO BARBALHO SEM GOTTA DAGUA !

Pedem-nos os moradores de Quintino Bocayuva e notadamente os da rua 21 de Abril e João Barbalho para que por nosso intermedio, a Inspectoria de Aguas distribua ao menos tres vezes por semana o indispensavel liquido áquellas ruas.

E' desolador o espectaculo por occasião da chegada dos trens suburbano, pois os moradores se vêm na contigencia de se servirem de agua retirada das locomotivas.

Para o caso pedimos os bons officios da respectiva Inspectoria.

ULTIMA HORA

MUITA GENTE OUVIU O ESTRONDO

Mas ninguem, nem a policia, o soube explicar

Pouco depois de 1 hora da madrugada de hoje foi ouvido, em varios pontos da cidade, e particularmente, na faixa litoranea do Caes do Porto até á Ponta do Cajú um forte estampido.

Populares se communicaram comnosco indagando do occorrido. Um delles, pelo telephone, adeantava que o caso se prendia á explosão de uma bomba no Moinho da Luz. A informação era, porém, improcedente. Daquella empresa, alguem, que seria, no caso, o conferente de serviço, adeantou ter, de facto, escutado o estrondo mas que ali não se havia registrado nada de anormal. Teria sido mais além, lá para os lados da fabrica de gaz. O ribombo foi ouvido, por egual, pelo pessoal de serviço na delegacia do 16º districto, de onde nos adeantaram que seria, talvez, procedente do mar, de alguma ilha.

Até á ultima hora não se conheciam detalhes do facto. A secção de Bombeiros do Caes do Porto tambem nos confirmou a occorrencia, sem, comtudo, precisar o local e detalhes.

ULTIMAS DO SPORT

O AMERICA F. C. VENCEU O SCRATCH FLUMINENSE

No campo do campeão dos profissionaes da Liga Carioca, teve logar hontem á noite, perante regular concorrencia, o encontro amistoso do team local, e do scratch do Estado do Rio de Janeiro, que domingo enfrentará os mineiros na capital dos montanhezes.

O encontro foi regular, terminando com a victoria do America, por 3x0, tendo os quadros a seguinte constituição:

America — Helion; Vital e Orsini; Paiva, Medeiros e Possato; Lindo (goal), Carola, Placido (goal), Moacyr e Orlandino.

Scratch Fluminense — Joel; Rogerio e Kim; Olavo, Alcides e Antoninho; Poly, Cri-ori, (Manoel), Titio, Bragodes e Amaro.

Ambos os pontos foram conquistados no 2º tempo.

Dirigiu o encontro, com acerto o sr. Minotte Cataldo, juiz amador.

OS JOGADORES CARIOCAS REGISTRADOS NA F. B. F.

Hoje pela manhã, a Liga Carioca de Football enviará em sua primeira hora de expediente, as seguintes inscripções dos seus jogadores para o Torneio Nacional de Football que terá inicio domingo proximo, sob o patrocinio da Federação Brasileira de Football:

Batataes, Marin, Machado, Allemão, Otto, Oromzibo, Sá, Vicentino, Romeu, Placido, Hercules, Walter, Guimarães, Marcial, Brant, Possato, Lindo, Caldeira, China, Mamede e Orlandinho.

Como se vê dessa relação, não faz parte a ala esquerda do Flamengo, cujo meia ainda domingo ultimo, teve um aactuação bem acceitavel.

Entretanto, o seu nome e mesmo o de Jarbas, ainda poderão substituir qualquer um desses que serão registrados na Federação.

A PRELIMINAR DE DOMINGO

Para preencher a partida preliminar de domingo proximo, no match Cariocas x Capichabas, foram convidados os clubs S. C. Cascatinha, campeão petropolitano, e Humaytá A. C., de Nictheroy, que acceitaram.

JOGADORES DO SCRATCH EM EXAME

O Departamento Medico da Liga Carioca está chamando, hoje, ás 5 horas da tarde, para serem examinados os seguintes jogadores escalados para o scratch dessa entidade: Machado, Orozimbo, Hercules, Brant, Sá e Walter.

OS FINS DA FEDERAÇÃO PAULISTA DE COOPERATIVAS DE CAFE'

O departamento que ella manterá

São Paulo, 20 (Do correspondente) — São estes os fins da Federação Paulista das Cooperativas de Café, conforme os estatutos recentemente modificados:

1º) — Realizar a venda de toda a producção cafeeira dos membros das cooperativas regionaes associadas, até este momento em numero de doze, tanto no mercado interno como no externo;

2º) — Promover as medidas, accordos e contratos necessarios á organização definitiva da distribuição do café no Brasil e no estrangeiro, de modo a assegurar e ampliar os mercados existentes, e abrir novos centros de consumo;

3º) — Diminuir as despesas com as operações de venda, externas e internas;

4º) — Proteger e assegurar o exito do systema cooperativo para a producção, para a distribuição e para o credito;

5º) — Pugnar, em harmonia, com as cooperativas regionaes, pela melhoria dos typos de café, fazendo estudar e adoptar os processos technicos necessarios a esse fim;

6º) — Crear e registrar marcas com o fim de definir, classificar e conceituar os typos de café para a exportação e para o consumo interno;

7º) — Organizar escriptorios, depositos e armazens no Brasil e no exterior, e promover, nesses paizes, a fundação de torrefações e estabelecimentos para a venda de café torrado e em chicaras, nos logares em que o conselho director julgar conveniente;

8º) — Promover a fundação de empresas de armazens geraes nos logares indicados pelo conselho director, afim de facilitar o financiamento do producto;

9º) — Organizar postos de classificação, rebeneficio e ensaque de café nos logares que o mesmo conselho determinar;

10º) — Empenhar-se pela manutenção do preço do artigo em nivel com as justas aspirações dos productores e com as necessidades da distribuição;

11º) — Fundar ou adquirir qualquer organização que fôr considerada conveniente para proteger ou desenvolver os negocios de café;

12º) — Unificar as cooperativas regionaes para os fins da applicação de seu programma de acção;

13º) — Fundar, quando possivel, o Instituto Scientifico do Café, o qual deverá dispôr de uma estação experimental e de uma fazenda modelo para o estudo chimico, biologico e industrial do café, inclusive o estudo dos sub-productos. Esse instituto terá uma revista que será seu orgão official, e na qual serão publicados todos os trabalhos de interesse para a lavoura cafeeira.

Além desses pontos, a Federação Paulista organizará e manterá os seguintes departamentos: de compra dos artigos necessarios á exploração das fazendas e de sua distribuição por intermedio das cooperativas regionaes; de transportes, para facilitar e aperfeiçoar a vehiculação terrestre e maritima do producto; de propaganda interna e externa do café, conforme as exigencias do systema de distribuição; de estudo e melhora das condições do trabalhador agricola nos differentes municipios do Estado de São Paulo, e de providencias para o encaminhamento das familias que se destinarem á colonização das fazendas, por intermedio das cooperativas regionaes; para promover a reducção dos onus e impostos nacionaes e estrangeiros que incidem sobre a producção e distribuição do café, e obter quaesquer medidas consideradas uteis á defesa e ao desenvolvimento dos negocios desse artigo; para estudar, promover, agenciar e organizar o financiamento da producção do café pela fórma que fôr mais efficiente; de estatistica e contabilidade, para o fim de montar e unificar o apparelho administrativo de orientação e contrôle, tanto na Federação como nas cooperativas regionaes; para estudar e promover o melhor systema de seguros; instituir qualquer outro departamento que venha a tornar-se util aos interesses das cooperativas regionaes ou de seus associados.

LADRÕES INTERNACIONAES PRESOS EM S. PAULO

Attraiam suas victimas a um luxuoso apartamento

São Paulo, 20 (Havas) — A policia deteve na madrugada de hoje uma quadrilha de ladrões internacionaes composta por Antonio Asprel, que se diz millionario e deputado federal na Argentina, Vicente Santiago Adriaba, secretario daquelle, Alverite Remelaud, que pretende ser fabricante de joias. Carlos Henrique Patino, boliviano, que affirma ser genro do ex-presidente de Cuba, Gerardo Machado, Humberto Pucci e Guilherme Bocchio.

Os larapios viviam em um luxuoso appartamento, onde attraiam pessoas de posses que ali eram furtadas, no jogo, por meio de cartas viciadas.

Calcula-se que o numero de victimas é elevado, sendo que os prejuizos são avaliados em mais de 450 contos.

A quadrilha encontrava-se nesta capital ha 40 dias.

O "Florida" passou pela Guanabara

Em viagem para a Europa o "Florida" esteve, hontem, na Guanabara, vindo dos portos platinos.

Transportou poucos passageiros para o Rio e conduz regular numero em transito.

Compareça á 1ª secção do Estado-Maior

Está sendo convidado á comparecer á 1ª Secção do Estado Maior da 1ª Região Militar, o sr. Luiz Garcia Rodrigues, afim de ser identificado no G. C. I. G.

Um sermão pessimista aos bacharelandos mineiros

Bello Horizonte, 20 (Do correspondente) — Colaram hoje, grão os novos bachareis da Faculdade de Direito da Universidade de Minas Geraes. Orando na missa rezada, pela manhã, na Matriz de S. José, d. Carlos Vasconcellos, bispo titular, disse que a decadencia de costumes, o esquecimento das responsabilidades nos governos do povo, o abastardamento da justiça, o desprezo pela voz dos humildes e outros males que affligem a nação brasileira, são indices alarmantes, um temporal que só será aplacado se os homens, principalmente os moços, levarem a outros rumos.

INFORMAÇÕES DO EXTERIOR

AMEAÇA DE GREVE DOS MINEIROS INGLEZES

Considera-se extremamente difficil a solução do caso

Londres, 20 (UTB) — Depois da reunião de hoje, em Barnsley, da Commissão Executiva da Federação dos Trabalhadores de Minas, foi annunciado que o plebiscito realizado, em todo o paiz, no seio da classe, acusára 409.351 votos a favor e 29.215 votos contra o augmento de vencimentos, por tarefa, para trabalhadores mineiros de toda a Inglaterra.

O resultado dessa consulta á classe foi communicado ao primeiro ministro Stanley Baldwin, juntamente com o pedido de uma audiencia em que a questão será debatida, procurando-se uma solução equitativa, que, entretanto, se considera extremamente difficil.

Londres, 20 (Havas) — A Federação dos Mineiros deve pronunciar-se hoje sobre a greve geral. O comité executivo da Federação discutirá o referendum cujos algarismos officiaes foram publicados durante a tarde.

Os meios trabalhistas julgam que a maioria a favor da cessação do trabalho será consideravel, e que a percentagem a favor da greve seja a mais elevada até hoje registrada na industria carbonifera.

Acredita-se, em outros circulos, que seja possivel evitar o movimento em vista das negociações que se vão abrir com o governo. Segundo está annunciado a delegação do comité executivo, será recebida á tarde pelo sr. Brown, ministro das Minas.

A opposição parlamentar promette intervir energicamente, junto dos poderes publicos para obter uma formula de transacção sobre o augmento dos salarios.

Londres, 20 (Havas) — O executivo da Federação dos Mineiros decidiu avistar-se com o primeiro ministro para pedir que o gabinete empregue todos os esforços para solução do conflicto.

O executivo da referida Federação foi autorizado a convocar uma conferencia geral dos seus delegados assim que sejam conhecidos os resultados das negociações entaboladas entre as partes interessadas. A conferencia, decidirá, se os resultados são satisfatorios, e, caso contrario, declarará a guerra de accordo com os termos do referendum.

ACHA EXCELLENTE A SITUAÇÃO BRASILEIRA

Buenos Aires, 20 (Havas) — Pelo "Southern Prince", chegou o presidente da Camara de Commercio Argentino-Brasileira, o qual declarou que a situação do Brasil é excellente, notando-se grande actividade sob diversos aspectos da vida nacional. Accrescentou que o intercambio do Brasil com a Argentina se intensificará notavelmente, depois da ratificação do accordo commercial firmado.

A SITUAÇÃO NA CHINA

UMA LONGA CONFERENCIA COM CHIANG-KAI-CHEK

Changai, 20 (Havas) — O sr. Ariyoshi, embaixador do Japão na China, teve longa conferencia com o marechal Chiang-Kai-Chek sobre a situação da China do Norte.

O generalissimo Ariyoshi declarou á imprensa japoneza que obteve a segurança do desejo do governo de Nankin de manter relações amistosas com o Japão e accrescentou que a declaração do marechal Chiang-Kai-Chek sobre a situação na China do Norte resume a posição das discussões. Ao que parece foram entaboladas negociações para evitar um conflicto grave, que poderia resultar da declaração de autonomia das provincias do Norte da China, cujo annuncio antecipado póde ter sido motivado por manobras do exercito japonez da Mandchuria, para impressionar o Congresso do Kuomintang.

As recentes declarações do governo de Nankin de resistencia contra um novo desmembramento do territorio são talvez motivadas pelo cuidado de realizar uma unidade de vistas entre Cantão e Nankin, perante o Congresso. Nankin não podendo acceitar uma separação real das provincias do Norte e não podendo tambem lutar militarmente contra o Japão, a solução da questão parece residir no estabelecimento de uma fórmula acceitavel de cooperação sino-japoneza na China do Norte.

O sr. Chang-Sen, governador de Hopei, pediu a Nankin excusas por motivos de doença e o sr. Han-Fu-Tchu, governador de Chantung, informou Nankin de que não deixará Tsi-Nan, para ir a Pekin, parecendo hesitar em juntar-se aos autonomistas.

ÉCOS DO REGICIDIO DE MARSELHA

O processo contra os terroristas croatas

Aix en Provence, 20 (Havas) — A quinta audiencia do processo contra os terroristas croatas começou ás 9 horas e 30.

O presidente designou para interprete a senhorita Petrovitch, traductora juramentada dos tribunaes do departamento do Sena.

Os tres accusados declararam que acceitavam a interprete mas se recusariam a falar emquanto não tivessem o advogado Desbons como defensor.

O presidente respondeu que a Côrte tinha nomeado um procurador de Aix para funccionar como advogado dos accusados.

O procurador solicitou á Côrte que adiasse os debates para data ulterior, afim de que pudesse estudar os autos do processo.

O procurador geral disse, por sua vez, que os debates não poderiam soffrer interrupção. O presidente porém, adiou a audiencia para amanhã, á tarde.

O procurador Saudinot será assistido por varios advogados do forum de Aix, mas parece que os accusados continuarão na recusa absoluta de responder ás perguntas que lhes forem feitas durante os debates e não receberão novos advogados.

OS ULTIMOS ACONTECIMENTOS EM LIMOGES

Os socialistas querem a dissolução das ligas

Paris, 20 (Havas) — As delegações da esquerda não tomaram nenhuma decisão nos debates instituidos sobre as recentes occorrencias de Limoges.

Durante a reunião os delegados presentes procederam a largo exame da situação politica.

Travaram-se polemicas sobretudo, entre elementos communistas e socialistas. Os primeiros que se declararam dispostos a derribar o governo, estão, entretanto, em desaccordo com os socialistas a respeito da constituição do novo governo bem como sobre o programma deste.

Os socialistas manifestaram-se favoraveis á formação de um gabinete que tenha por principal missão a dissolução das ligas. Os communistas frizaram que, como os socialistas não estão dispostos a collaborar no novo governo, o proprio sr. Laval poderia realizar o programma de dissolução das ligas. Os delegados communistas censuraram aos socialistas a adopção de uma attitude por assim dizer meramente negativa.

A discussão travada, em seguida, veiu demonstrar mais uma vez, as divergencias existentes entre os elementos da esquerda a respeito de uma solução transaccional do problema orçamentario.

E' provavel que os esforços conciliatorios sejam continuados até sexta-feira para procurar um entendimento sobre a questão.

Alguns presentes á reunião observaram que não lhes parecia que a offensiva contra o gabinete decidida, domingo ultimo, pelo conselho nacional pudesse verificar-se nas condições que os socialistas esperavam, em vista da falta da unanimidade com que contavam.

Nos mercados estrangeiros

Como funccionou hontem o Stock Exchange

Londres, 20 (Especial) — A tendencia muito sustentada de Wall Street no fechamento de hontem influenciou favoravelmente a posição do Stock Exchange hoje de manhã. A firmeza das bolsas norte-americanas pareceu com effeito compensar largamente os receios manifestados aqui a respeito da situação sino-japoneza. Todavia, se os valores internacionaes tiveram boa procura logo depois da abertura do mercado, as emissões chinezas e japonezas estiveram pesadas novamente. Ao contrario, os valores brasileiros voltaram a ganhar terreno.

A' approximação do fechamento, o facto de dois governos de provincias chinezas se recusarem a adherir ao movimento autonomista acarretou a firmeza dos valores chinezes.

Entre os valores sul-americanos notou-se a melhor orientação manifestada pelos titulos brasileiros.

Os valores ferroviarios britannicos estiveram sob uma má impressão, em consequencia das ameaças de greve dos operarios das minas de carvão. Dos valores ferroviarios estrangeiros, os valores sul-americanos e em especial os argentinos conservaram-se de um modo geral invariaveis.

Os valores industriaes estiveram melhor dispostos e os da Internacional Sten estiveram em altã. Os valores petroliferos estiveram firmes, em virtude dos annuncios de distribuição de dividendos maiores. Os valores de borracha estiveram hesitantes.

Os valores mineiros, especialmente os sul-africanos estiveram em viva alta, por terem corrido rumores de que o governo da Africa do Sul iria fazer o reembolso de taxas cobradas a mais, em razão da modificação da base que serviu de calculo a essa taxa.

SUSTENTADAS AS COTAÇÕES DAS LARANJAS

Londres, 20 (Especial) — Os preços das laranjas brasileiras estiveram hoje geralmente inalterados embora a tendencia se apresentasse ligeiramente mais firme.

Na abertura as cotações eram de 13 a 18 shillings por caixa, conforme o numero de frutas, contra 13 a 17 hontem.

ABERTURA DO CAMBIO PARISIENSE

Paris, 20 (Especial) — Na abertura do mercado cambial a libra foi cotada a 74.78; o dollar a 15,18,5; o franco belga a 257,25; a peseta a 207,25; o florim a ... 1030,7 e o franco suisso a 493.25.

FECHAMENTO DO MERCADO

Paris, 20 (Especial) — No fechamento do mercado cambial a libra foi cotada a 74.77; o dollar a 15,18,2; o franco belga a 256,75; a peseta a 207,25; o florim a ... 1030,5; o franco suisso a 493,25.

A COTAÇÃO DA PRATA EM BARRAS

Londres, 20 (Especial) — A prata em barras foi cotada á vista a 29 5|16 e a 60 dias a 29.

A PRATA FINA

Londres, 20 (Especial) — A prata fina foi cotada hoje a ... 31 5|16.

COTAÇÕES DAS 2 ½ DA TARDE

Londres, 20 (Especial) — A's 2 ½ da tarde, a cotação da libra sobre as diversas praças era a seguinte:

Nova York, 4.92.48; Paris, 74.76; Berlim, 12,24,5; Madrid, 36.07; Canadá, 4.97.87; Amsterdam, 7.25.50; Roma, 60.68; Suissa, 15.00; Buenos Aires, 18.10; Rio de Janeiro, 2.69; Montevidéo, 21.75.

ABERTURA DO MERCADO

Londres, 20 (Especial) — Na abertura do mercado cambial o dollar foi cotado a 4.92 3|8 contra 4.94 1|4; o dollar canadense a .. 4.97 1|2 contra 4.97 3|4; o franco belga a 29.12; o marco a 12,28 contra 12,25; o franco francez a 74.75 contra 74.73; o franco suisso a 15,15; a lira de 60.62 1|2 a 60.75.

O PREÇO DO OURO

Londres, 20 (Especial) — O preço do ouro foi fixado em 141 shillings 4 1|2 contra 141,6 1|2.

O preço de hoje foi determinado na base do franco a 74.81 e do dollar a 4.92 5|8 contra 74.68 e 4.92. Comporta o premio de 2 1|2 pence acima da paridade do dollar e 10 1|2 pence acima da paridade do franco.

Foram vendidas 118 barras de ouro no valor de 335.000 libras.

AS COTAÇÕES DAS CARNES EM SMITHFIELD

Londres, 20 (Especial) — Foram hoje postas á venda no mercado de Smithfield 2.127 toneladas de carnes e productos diversos ,contra 2.028 toneladas em dia correspondente do anno anterior.

As offertas de bois e vitellas attingiram 1.313 toneladas, das quaes 50 da Australia, 37 da Nova Zelandia, 10 do Canadá, 20 da Rhodesia do Sul, 774 da Argentina e 19 do Uruguay.

As offertas de carneiros e cordeiros attingiram 542 toneladas das quaes, 104 da Australia, 221 da Nova Zelandia, 112 da Argentina e 1 do Uruguay.

As offertas de toucinho attingiram 6 toneladas, das quaes uma do Canadá.

A carne de boi frigorificada teve as seguintes cotações:

Argentina — trazeiro 3|— a 4|2, deanteiro 2|1. Uruguay — trazeiro 3|2 a 3|8, deanteiro 1|8 a 1|12. Rhodesia do Sul — trazeiro 2|10 a 3|4, deanteiro 1|6 a 1|10.

As carnes congeladas tiveram as seguintes cotações:

Carne de boi: Nova Zelandia — trazeiro 2|6 a 2|7, deanteiro 1|9. Australia — trazeiro 2|4 a 2|8; "crops" 1|8 a 1|10.

Carneiros novos: Nova Zelandia 3|2 a 3|10. Australia 2|— a 2|6, Argentina 2|4 a 3|2.

Ovelhas: Nova Zelandia 2|— a 2|4.

Cordeiros: Nova Zelandia 4|1 a 5|6. Australia 3|8 a 4|7. Argentina 3|6 a 4|—.

Boa procura para carne de boi e de vitella. Negocios quasi parados para carneiro e cordeiro. Negocios calmos para carne de porco.

EM ALTA OS NOSSOS TITULOS EM LONDRES

Londres, 20 (Especial) — Na sessão de hoje do Stock Exchange ,os fundos publicos brasileiros estiveram em viva alta.

O 4 1|2 % — 1888 foi cotado a 16 contra 15. O 4 % 1889 a 16 contra 15. O 5 % a 17 contra 16. O 5 % 1898 a 82 1|2 contra 81 1|2. O 5 % 1903 a 26 contra 25. O 4 % Lloyd Brasileiro a 16 contra 15. O 4 % 1911 a 15 contra 14. O 5 % 1914 a 64 1|2 contra 63 1|2. O 8 % do Estado de São Paulo a 25 1|2 contra 24 1|2. O 7 % Coffee Realisation a 82 1|2 contra 82. O 7 % do Serviço de Aguasa 16 1|2 contra 15 1|2. A emissão a vinte annos do "Funding" de 1931 a 63 1|2 contra 62 1|2. A emissão a quarenta annos do mesmo "Funding" a 53 1|2 contra 52 1|2.

Dos valores ferroviarios, o 6 % Preference Great Western Brasil Railway a 63 1|2 contra 61 1|2. O 4 % da mesma a 31 1|2 contra 30. As acções ordinarias da Leopoldina a 7 1|2 contra 7. O 6 1|2 % Terminal a 55 contra 56. O Mogyana a 23 contra 22. O 6 % da mesma estrada de ferro a 46 contra 45. As acções ordinarias da São Paulo Brazilian Railway a 56 1|2 contra 53 1|2. O Brazilian Traction a 10 1|8 contra 9 5|8.

COMO FOI COTADO EM LONDRES O NOSSO MIL RE'IS

Londres, 20 (Especial) — O tom pesado do franco a termo caracterizou a sessão de hoje do mercado de cambios.

A' tarde o franco era cotado a 74,75 contra 74,73 hontem, á vista, mas a prazo de tres mezes, o franco foi negociado na base de 76,87 1|2 francos por libra, ou seja com um desconto de 212 1|2 centimos contra 181 centimos.

As outras moedas-ouro obedeceram á tendencia similar.

A lira fechou inalterada a .... 60,62 1|2, depois de ter sido cotada a 60,37 1|2. O desconto sobre as transacções a prazo de tres mezes da moeda italiana manteve-se em 4 1|2 liras por libra.

O dollar enfraqueceu, sendo cotado a 4,92 1|4, contra 4,93 7|16.

Das moedas sul-americanas, o mil réis foi cotado a 2 45|64 o peso uruguayo a 21 3|4. O peso chileno a 125. E o sol peruano a 19,00, todos inalterados. O peso argentino esteve mais firme sendo cotado a 18,10 contra 18,15

O MERCADO DO CAFE' EM NOVA YORK

Nova York, 20 (Especial) — No fechamento do mercado de café as cotações eram hoje as seguintes: Santos — 4: dezembro, 7,81; março, 7,93; maio, 7,99; julho, 8,02; e setembro, 8,09. Rio — 7: respectivamente 4,72, 4,93, 5,05, 5,18 e 5,28.

No mercado á vista, Santos — 4: de 8,37 a 8,5 e Rio — 7: a 6,37.

A BAPTISADO DO NOVO PRINCIPE DOS WINDSOR

Londres, 20 (UTB) — Realizou-se hoje á tarde, na capella privada do palacio de Buckingham, o baptisado do filho do duque e da duqueza de Kent, o qual recebeu o nome de Eduardo Jorge Nicolau Paulo Patricio, tendo sido a cerimonia officiada pelo arcebispo de Cantuaria.

O pequeno principe teve sete padrinho, entre os quaes o rei Jorge e a rainha Mary, seus avós.

Finda a cerimonia, os soberanos e o secretario do Interior, sir John Simon, assignaram o acto de registro do nascimento, nos archivos imperiaes.

O registro civil do principe havia sido feito, pela manhã, pelo proprio duque de Kent, na repartição competente da cidade de Westminster.

A AGUA SANTA COFFEE COMPANY TAMBEM SE QUEIXA DO MESMO MAL

Londres, 20 (Havas) — A assembléa geral annual da "Agua Santa Coffee Company Limited" reuniu-se sob a presidencia do sr. Henry Schulmann que iniciou os trabalhos dizendo que o conselho de administração havia decidido diminuir o valor das propriedades no balanço apresentado, da importancia de £ 24.000 — afim de que se tivesse uma comprehensão mais exacta da situação da companhia.

O presidente assignalou que as duas pequenas e successivas colheitas tornavam improvavel toda e qualquer perspectiva.

Todavia, as recentes informações faziam prevêr uma safra mais consideravel do que a ultima.

Em seguida observou: "Parece bem certo que por motivo de diversos factores que contribuem para a diminuição das colheitas no Brasil, a estabilização da producção foi attingida e o equilibrio entre o consumo e a producção tende a tornar-se uma possibilidade.

O presidente prestou homenagem ao director e ao pessoal da companhia residentes no Brasil, e em seguida a assembléa approvou o balanço.

O Perú protesta contra a presença da policia equatoriana em Pocitos

Lima, 20 (Havas) — O Ministerio do Exterior publica um communicado no qual declara que foram avistados elementos da policia do Equador na zona de Pocitos, em contravenção ao tratado de 1933.

A nota repelle outros pontos do protesto enviado pelo governo equatoriano.

O DIA POLICIAL

Madrugada dramatica e rubra!

Foram destruidas uma casa de moveis, uma barbearia, uma sapataria e duas residencias familiares

Na imminencia de ser devorada pelas chammas, uma octogenaria foi salva, com risco da propria vida, pela filha

Manhã rubra e profundamente dramatica, a de hontem, no Grajahú.

Irrompeu ali, na rua Theodoro da Silva, cerca de 3 horas, violento incendio, que, em pouco tempo, destruia estabelecimentos commerciaes e duas residencias de familia, deixando-as reduzidas a nada.

Revestiu-se o sinistro de aspecto profundamente dramatico, justamente porque foi surprehender, em pleno somno, duas familias, á uma das quaes pertence veneranda senhora, de avançada edade e que esteve na imminencia de ser, tambem, tragada pelas chammas.

Desenrolaram-se, então, as scenas mais emocionantes, ficando todo o populoso bairro em completo panico.

A Comp. "VAREGISTAS"

fundada ha 48 annos, possue CAPITAL e RESERVAS no valor de 7.300:000$000.

Opéra em seguros terrestres, maritimos e de ACCIDENTES PESSOAES.

Paga os seus sinistros em dinheiro á vista sem desconto. Séde: Rua 1º de Março n. 39, edificio proprio.

As installações do "CORREIO DA MANHÃ" estão seguras em parte na conceituada Companhia Varegistas. (52603)

FOGO! FOGO!

Madrugada alta, cerca de 3 horas. No sobrado da casa n. 538 da rua Theodoro da Silva, em cujo pavimento terreo funccionavam um negocio de moveis, uma barbearia e uma sapataria, dormiam os respectivos moradores, isto é, as familias do sr. Horacio Valle, composta da esposa, sra. sra. Isaura Ferreira Valle e de seis filhos do casal, e a viuva Joaquina Rodrigues, anciã de 80 annos de edade, sua filha, Maria das Dôres Rodrigues e a menina Arlette, sua afilhada e filha de criação.

Os filhos do casal Valle se chamam Adhemar Magalli, Nadyr, Fernando, Celio e Horacio.

Subito, pela rua, correu o grito terrivel:

— Fogo! Fogo!

As familias não despertaram, pois, morando nos fundos, não podiam ouvir o alarma partido da rua. No entanto, o calor fortissimo e o estalar de madeiras, crepitando, fizeram-nos accordar.

Era tempo de fugir, pois as chammas já invadiam tudo.

SOCCORRO! SOCCORRO!

Esses gritos partiam de uma das dependencias da casa: a occupada pela sra. Joaquina Rodrigues. Era do predio, cujas bandas dão para a rua Jardim Zoologico n. 101.

Evitaram os heroicos soldados que as chammas passassem para os predios ao lado.

A POLICIA NO LOCAL

ella que, velha, contando já 80 annos, não podia fugir, sitiada pelas chammas.

Foi então que Maria Rodrigues, filha da anciã, arrostando o perigo, cercada pelo fogo, avançou até onde se achava a autora de seus dias e, segurando-a no collo, dali a retirou.

Era já tempo, pois as chammas já tomavam conta de tudo, na sua obra sinistra de destruição.

Foram momentos de grande angustia e pavor, pois viam todos que mãe e filha seriam devoradas pelo fogo. Mas o amor filial venceu as chammas e Maria das Dôres, já cercada pelo igneo alento, logrou arrebatar ao fogo sua mãe.

O gesto de Maria das Dôres foi largamente commentado pela visinhança.

A ACÇÃO DOS BOMBEIROS

O chauffeur Felix Antonio, de um auto de praça e o guarda municipal n. 1.089, de serviço no local, foram ao telephone, dando aviso ao Corpo de Bombeiros.

Compareceu ao local, com a presteza de sempre, o pessoal de Villa Isabel, que logo deu inicio ao ataque ao fogo, sob o commando do capitão Edmundo Wenceslão, que era auxiliado pelo 1º tenente José Ribeiro Sobrinho e pelo sargento Rosendo de Aquino.

Já havia, porém, o fogo dominado tudo, encontrando facil combustão nas madeiras, papeis, pannos e moveis velhos do negocio e

Esteve no local, tomando as providencias que lhe competiam, o commissario Cesar, de dia á delegacia do 18º districto.

Pediu a autoridade a presença dos technicos da D. G. I., comprehendendo os peritos J. Barreiros e Eugenio Appelle, os quaes examinaram meticulosamente os escombros.

Foi logo afastada a idéa, de que se procurou, a principio, fosse acertada, de curto-circuito. Isso porque os peritos não encontraram elementos para isso affirmar, porque, Maria das Dôres então, que ao sentir o fogo abrira o commutador, accendendo a lampada.

Foram detidos pela policia José Nunes, dono da casa de moveis; José Peçola, seu empregado e que dormia no estabelecimento; José Vianna e Noel Maria, donos, respectivamente, da barbearia e da sapataria.

Diz José Peçola que o fogo teve inicio num divan, passando-se, em seguida, para os colchões.

OS PREJUIZOS CAUSADOS

Não foram pequenos os prejuizos causados pelo incendio.

O proprietario do predio, sr. Luiz Salgado, o tinha no seguro. Era de 15:000$000 o seguro, na Companhia Confiança, da casa de moveis, pertencentes a José Nunes. Os prejuizos desse negociante são calculados em cerca de 5:000$000.

Todos os haveres da anciã Joaquina Rodrigues foram destruidos, sendo esses prejuizos de cerca de 10:000$000.

José Vianna de Almeida e Noel Maria Ferreira tiveram prejuizos totaes.

A anciã Joaquina Maria Rodrigues está recolhida, por favor, na casa de sua filha á rua Jardim Zoologico n. 38.

A MÁXIMA GARANTIA EM SEGUROS
SUL AMERICA TERRESTRES, MARITIMOS E ACCIDENTES
C. Postal, 1077. — Rua da Quitanda, 99 — Tel. 23-2107.
AGENCIAS E SUCCURSAES EM TODO O BRASIL.
(33904)

SEGUREM SEUS PREDIOS MOVEIS E NEGOCIOS
— NA —
COMPANHIA ALLIANÇA DA BAHIA
A MAIOR COMPANHIA DE SEGUROS DA AMERICA DO SUL, CONTRA FOGO E RISCOS DE MAR
Em capital.... 9.000:000$000
Em reservas... 38.034:799$894
Activo em 31 de dezembro de 1934.... 53.974:561$351
AGENCIA GERAL NO RIO DE JANEIRO
RUA DO OUVIDOR, 66 e 68
(Edificio proprio)
Telephones: 23-2924 — 23-3345

SEGUREM NA
Companhia "NICTHEROY"
Paga á vista e sem desconto.
Rua do Ouvidor, 54 — 1º andar.
Telephone: 23-1242.
Rio de Janeiro.
(54988)

VAE A' SÃO PAULO? HOSPEDE-SE NO
REX HOTEL
Se não conheceis ainda procurae conhecel-o.
Vos dará conforto por um preço modico. Bons quartos para solteiros e optimos appartamentos para familias. Salas de banho, telephones, etc. Diaria completa ou sómente quarto.
Preços especiaes para estadias longas.
EXPERIMENTEM O
REX HOTEL
Rua Sta. Ephigenia, 142 — A dois minutos do centro da cidade. — São Paulo. (58278)

A MORTE DO MENOR WALDIR, EM IRAJA'

São tremendos os antecedentes da accusada

As autoridades do 24.º districto continuam em investigações em torno da morte do menor Waldyr, ha dias occorrida em Irajá, facto a que, hontem, nos referimos. Waldyr fallecera em consequencia de forte intoxicação alcoolica. Sua madrasta, segundo declarou á policia, saiu a passeio de casa e, ao voltar, foi dar com o pequeno desaccordado. Disse ella que Waldyr ingerira toda uma garrafa de alcool que vira na cosinha. Como ha visinhos que referem ter Vitalina Costa, a madrasta do pequeno, infrigido, por vezes, máos tratos ao garoto, entrou a apurar melhor o caso tanto mais que não parece normal o facto de um pequeno de oito annos engolir tanta quantidade de coisa assim intragavel, como o conteudo da tal garrafa. Dizem que Vitalina despejara, pela garganta do garoto, toda a garrafa do inflammavel, vindo Waldyr, assim, a fallecer.

O caso está, como se disse, em investigações.

A policia já pediu a exhumação do pequenino corpo, o que se dará no proximo sabbado.

Waldyr era filho do operario Alfredo Costa e de Eurydice Costa, já fallecida. Com a morte desta Alfredo se casou com Vitalina. O pae da primeira mulher de Alfredo, o operario José Antonio dos Santos, fez graves accusações a Alfredo, quando depoz em cartorio na delegacia do 24.º districto. Disse que Alfredo espancava a sua primeira mulher, impondo-lhe uma vida miseravel. A policia veiu a saber ainda que Vitalina teve, em sua companhia, uma menina, que tomara para crear, de nome Celina a quem, por egual, maltratava horrivelmente. E mais: que a madrasta de Waldyr saiu, ha pouco, da Detenção onde cumprira pena por envolvida que esteve em crime de morte. Os visinhos apontam como desordeira. E' possivel, assim, que a megéra tenha, de facto, obrigado Waldyr a ingerir a garrafa de alcool, vindo o pequeno, então, a morrer. O inquerito prosegue.

HOMEM
MULHER
CRIANÇA

TODOS DEVEM DEFENDER OS SEUS PULMÕES FAZENDO USO DO
AGRIODOL
CREOSOTADO
(56387)

CAIU DO TREM

O menor foi internado no H. P. S.

O menor Guilherme, de 15 annos de edade, filho de Marcolino Bento Craveiros, residente á rua Magé, 62, fi victima de quéda de trem, na estação da Penha.

Tendo soffrido contusões e escoriações generalizadas e havendo fractura da columna vertebral o menor, depois dos soccorros da Assistencia do Posto da Penha, foi removido para o Hospital de Prompto Soccorro, onde ficou em tratamento.

Dr. von Doellinger da Graça
Raios X. Vae a domicilio. Tratamento de Tumores pelo Radium. Assembléa, 98. (Edificio Kanitz). A's 3 1|2 — 27-3318.
(N. 33196)

TROUXE O MENOR PARA O RIO DE JANEIRO

A policia de São Paulo pediu a apprehensão do pequeno

A policia carioca recebeu, da de São Paulo, um officio pedindo a apprehensão, no Rio, em virtude de decisão judiciaria, do menor Edison, de 3 annos, filho de Annilo Jordano e de dona Julia Gentil Jordano. Foi portador do officio o sr. Paschoal Jordano, irmão de Annilo e tio da creança.

A apprehensão foi procedida pelo inspector Gustavo Pimentel Côrtes, no Hotel Pompeu, á rua Senador Pompeu, sendo ali detidas, por egual, Julia Jordano e Maria Gualhome Alves de Oliveira, sua companheira.

Narrou Paschoal que sua cunhada embarcara em Bauru', São Paulo, com o filho, ali deixando, só, seu marido.

Este pedira, então, ao juiz da 1.ª vara de menores, a apprehensão de Edison e a prisão de Julia.

O officio não faz referencias a Maria Gualhome Alves de Oliveira mas a policia julgou conveniente detel-a á vista das accusações que lhe são feitas por Paschoal, que disse ter sido ella quem induziu Julia Jordano a fugir para esta capital com o filho do casal. Maria, Julia e Edison, foram levados á Central de Policia. Julia Jordano trouxe o pequeno com o assentimento do pae. Depois, resolvendo não mais ter Edison em sua companhia, escreveu a Annilo Jordano pedindo que mandasse buscar o menino. O pedido foi, agora, attendido com a vinda, ao Rio, de Paschoal. Edison seguiu hontem mesmo para São Paulo, estando a policia empenhada em esclarecer, em detalhes, todo o caso.

CALVICIE PREMATURA
JUVENTUDE ALEXANDRE
NÃO TEM SUBSTITUTO
(56279)

CONTRABANDO DE TOXICO APPREHENDIDO

Cocaina e codeina que iam para São Paulo sem as formalidades legaes

A policia recebera uma grave denuncia. Encaminhada á Secção de Toxicos e Entorpecentes, esta se poz em acção.

A informação dizia que numa agencia de transportes do Rio para São Paulo, o "Expresso Annibal", á rua de S. Pedro numero 253, existia grande quantidade de toxicos que deviam ser levados clandestinamente para a capital paulista.

A policia se dirigiu á agencia referida, emquanto dava instrucções aos postos de fiscalização para ficarem attentos.

Na agencia nada foi encontrado, porém, examinando-se o registro da carga que seguira no caminhão que partira pouco antes, verificou-se que havia um embrulho dirigido á Companhia Chimica Merck Brasil S. A. de São Paulo, á rua Brigadeiro Luiz Antonio numero 72.

Era remettente, a mesma companhia, de sua séde, no Rio.

Deante disso, ordens urgentes foram dadas e o caminhão em questão foi alcançado em Campo Grande. Examinada a carga, encontrou-se um embrulho com o destino citado e que não estava com o despacho regular.

Foi effectuada, então, a apprehensão. Examinado seu conteúdo, constatou-se que o mesmo continha 500 vidros de uma gramma de cocaina, 50 da cinco grammas e outros contendo 150 grammas de codeina. O valor da mercadoria foi avaliado em 7:350$000.

Todo o toxico foi trazido para a Policia Central, onde foi aberto inquerito, tendo sido chamado para prestar esclarecimentos o chefe da firma remettente, e informada tambem a Saude Publica.

CASADO, FOI MATAR-SE NA CASA DA NOIVA

A occurrencia de hontem em Nictheroy

Hontem, á tarde, poz termo á existencia, em circumstancias impressionantes, o individuo Antonio Cordeiro, vulgo "Molequinho".

Do pessimos antecedentes, tendo percorrido varias escalas do crime: guitarrista, vigarista, seductor e profissional do jogo, "Molequinho" vivia a vida do malandro.

Casado e residindo com a familia em Nictheroy, vivia, entretanto, com uma amante, no Hotel Balneario, á rua Visconde do Rio Branco e proximo ao Hotel, á rua Saldanha Marinho n. 28, tinha uma noiva, a senhorita Juracy Kalil.

Foi ahi, na residencia dessa infeliz mocinha, que "Molequinho" foi pôr termo á sua existencia, cheia de escabrosidades.

Tendo a familia da noiva de "Molequinho" descoberto que elle era casado, procurou afastal-o de seu convivio. Com isto não se conformou o moço e hontem, profundamente perturbado, tomando um automovel de praça, foi á Casa Homem de Ferro, á rua Visconde do Rio Branco e adquiriu ali, apezar da recente prohibição do actual chefe de policia, um revólver Smith and Wesson legitimo, calibre 38. Voltando, dirigiu-se á casa da noiva. Entrou. Sentou-se numa cadeira, reclinou a cabeça sobre a mesa de jantar e detonou a arma contra o abdomen.

O estampido provocou alarme. Em pouco a casa era invadida por uma multidão de curiosos. A ambulancia chamada, foi ao local, mas o tresloucado era cadaver.

A policia foi ao local e após preenchidas as formalidades legaes, inclusive apprehensão da arma, fez remover o cadaver para o necroterio do Instituto Medico Legal, onde hoje será procedido o exame de necropsia.

A policia deu uma busca no aposento occupado no Hotel Balneario, pelo tresloucado suicida, e ali arrecadou muitas joias, algumas de valor apreciavel.

O enterramento de Antonio Cordeiro, será feito hoje ás 2 horas da tarde, no Cemiterio de Maruhy.

"Molequinho", não deixou nenhuma declaração que explicasse as razões do seu suicidio.

PEDICURO
CHIROPODISTA
Este serviço está a cargo de profissional especialisado nos methodos do Dr. Wm. M. Scholl e é prestado a preços razoaveis unicamente na
LOJA DR. SCHOLL
Rua do Ouvidor, 162
Tel. 22-5817
(58251)

A policia conseguiu apprehender varios roubos

Os investigadores Maciste e Souza, de serviço no 2º districto prenderam o conhecido ladrão Sebastião Ferreira da Cunha, vulgo "Costelleta".

A sra. Maria das Dores Silva, moradora á rua Barroso n. 292, queixára-se á policia de que tinham roubado a roupa branca que ficára no quintal de sua casa. Pouco depois, o sr. Antonio Fonseca levára ao conhecimento das autoridades que fôra roubada de sua casa uma gaiola com cinco canarios belgas.

Aquelles investigadores, encarregados das diligencias, suspeitaram de "Costelleta" e prendendo-o, obtiveram, não só sua confissão, mas ainda a apprehensão do furto.

O ladrão esta sendo convenientemente processado.

Combata os males do figado com as
Pilulas de Barry
FAMOSO REGULADOR DAS FUNCÇÕES HEPATHICAS
(59914)

DO ANDAIME AO SOLO

Dois operarios feridos

Na Assistencia foram pensados, hontem, os operarios Rossiundo de Lima e Ernesto José Pinto Filho, respectivamente moradores á rua Humaytá, casa sem numero, e Joanna Rego n. 9, ambos victimas de queda quando trabalhavam nas obras que se estão effectuando á rua Humaytá 134. As victimas soffreram ferimentos contusos pelo corpo tendo, depois de medicados se retirado.

Asthma
Porque soffrer?
Peça Pó de Himrod.
Facil de aspirar.
Remedio de Himrod
PARA ASTHMA
(56188)

ACCUSAÇÃO CONTRA ACCUSAÇÃO

Denunciado como autor de um desfalque, o empregado accusou o patrão

A 1ª delegacia auxiliar está apurando um facto que promette trazer muita coisa de sensação ao conhecimento do publico.

Recebeu o sr. Democrito de Almeida a queixa de que o chefe da uma firma commercial déra um desfalque de cerca de 80:000$. Detendo o accusado este, em seu depoimento, por sua vez, revidou a accusação dizendo que a firma em questão vinha realizando negocios irregulares.

Deante disso, o inquerito, por certo, terá maior amplitude e sensação, uma vez que se constate a veracidade da accusação do empregado infiel.

Estabelecido á rua dos Andradas n. 27-2º andar, com artigos para chapéos de senhora, o sr. Pierre Emile Soulier, ha tempos, resolveu fazer uma viagem de recreio á França, sua patria.

Depois de muito projectar, o sr. Soulier se decidiu, deixando á testa do estabelecimento o seu patricio Pierre Jules Bana.

Deu-lhe instrucções sobre o serviço e deixou um deposito de varios contos de réis, no Banco Francez para as necessidades do movimento da casa.

Tranquillo e confiante no empregado, seguiu para a Europa.

Não havia muito que o sr. Soulier estava na França quando, certo dia teve uma noticia que muito o surprehendeu. Soube que uma letra de 300$000 do seu estabelecimento fôra protestada.

Alarmado com o facto, resolveu precipitar a volta.

De regresso, o sr. Soulier passou de decepção em decepção, ao voltar á casa commercial.

O encarregado, sr. Bana, não estava. Verificando a caixa, constatou que nesta havia apenas a quantia de 2$700, e procurando saber do deposito deixado no banco, viu que este estava reduzido a 35$000.

Seu prejuizo, elle o avalia em cerca de 80:000$000.

Em vista de tudo isso, o sr. Soulier procurou o dr. Democrito de Almeida, a quem apresentou queixa, narrando os factos como ahi estão.

Adeantou ainda que seu empregado, Bana, tem pessimos antecedentes, tendo praticado acto identico em Buenos Aires, donde foi obrigado a ausentar-se, por deshonesto.

A policia agindo immediatamente, conseguiu deter Bana.

Prestando declarações, este procurou justificar os prejuizos da firma por infelicidade nos negocios.

Disse que recebia o ordenado mensal de 600$000 e 1 por cento de commissão, nos lucros.

Não se apropriou absolutamente de importancias pertencentes á firma.

Revidando as accusações feitas pelo patrão, á sua pessoa, declarou que o mesmo estivera envolvido no caso do "cambio negro" e que lesava o fisco, para tanto se utilizando de uma escripta especial.

Seus filhos correm perigo

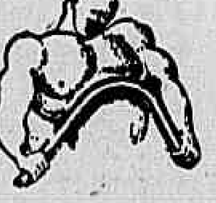

Seu filho está crescendo
e essa edade é a mais perigosa. A creança fica pallida, fraca, sem resistencia.
E' preciso mais do que nunca ajudar o crescimento com phosphatos e calcio, para a anemia não invadir o organismo.
Todos os grandes medicos receitam Vanadiol para as creanças, devido a milhares de experiencias.
Ajude seus filhos com Vanadiol e veja que elles têm mais appetite, ficam corados e fortes, engordam e crescem vigorosamente.
Vanadiol
— o fortificante que fortifica
(56083)

Prof. LINNEU SILVA
OCULISTA
S. José, 85 — 5º
3 ás 6. T. 22-6877
(56399)

PHILANTROPIA DE MALANDRO

Roubava para dar á pequena

Um investigador de serviço no Rio Palace-Hotel observou que um dos hospedes, rapaz alinhado e de boas maneiras, não tinha occupação.

Desconfiando do dito cujo, entrou a medil-o de perto até que, ante-hontem, o rapazinho deixou o hotel tendo pago, convenientemente, todas as suas contas. Sentindo-se interessado por elle, saiu o policiala vêr para onde ia o mocinho. E soube que elle — que attende por varios nomes, entre os quaes os de Francisco Cirino e Domingos dos Reis, tinha uma "pequena" na pensão familiar da rua do Mattoso, 199, de nome Celia de Souza. Foi lá o policial e apurou que o rapazinho conhecera Celia quando esta convalescia de grave enfermidade. Interessando-se por ella, offereceu-lhe amparo. Celia acceitou. E elle entrou a dar-lhe quanto a rapariga precisava. Alugou-lhe um quarto e dava-lhe dinheiro para todas as despesas.

— Mas sabe onde elle arranja esse dinheiro? — fez o policial.

— Não.

— E elle vem hoje aqui?,

— Deve vir. Todos os dias elle vem.

O investigador ficou á espora de Domingos.

Elle entrou ás 2 1|2 da madrugada. O policial o abordou.

— Então, vem vêr a Celia?

— Venho.

— Ella não está.

— E que tem você com isso?

— Com isso, nada. Mas tenho com outras coisas.

— Com outras coisas?...

— Sim, Domingos velho. E não se conversa mais. Vamos á Central de Policia.

Domingos não teve outro remedio se não confessar. Apaixonára-se pela pequena que não sabia como elle vivia. Sem dinheiro, entrou a roubar tudo quanto encontrava ao alcance de suas mãos. Fez-se rato de hotel. E tudo que podia "levava" para vender e pagar as despesas da garota.

Um drama pungente, humano, mas punivel. E Domingos está, agora, sendo processado por seus multiplos furtos, todos, já, por elle proprio relatados.

Domingos furtou, no Hotel Rio Branco, uma caneta tinteiro de ouro; no Hotel Fluminense, uma machina photographica; no Hotel Flamengo, um relogio de ouro; no Hotel Paulista, um relogio de ouro; no Hotel Suisso, dois relogios de ouro; no Hotel Cruzeiro do Sul, dois relogios tambem de ouro; no Hotel Minas-São Paulo, um relogio de ouro e no Hotel Pompeu, dois relogios de ouro.

—Poderia, se quizesse, abrir uma relojoaria.

Mas não quiz.

Eu roubava para dar á Celia. E sinto-me feliz por ter, agora, de amargar, no carcere, o pão de cada dia.

E deixando correr uma lagrima:

— Vou padecer por ella, por quem tenho padecido tanto.

O Domingos está trancafiado.

COM UM TIRO NA BOCA

Um gary baleado na rua Vinte de Abril

Levando a sua carrocinha, seguia hontem, á noite, pela rua Vinte de Abril, o gary da Limpeza Publica, José Bernardo de Lima, morador á rua Grotão, 24, quando, ao chegar á rua do Senado, viu que dois mocinhos estacionavam, no asphalto, na direcção levada pelo modesto trabalhador. Ao chegar á esquina, aconteceu que a carroça roçou a perna de um delles, o qual, furioso, deu um bofetão no conductor do vehiculo. Este, em revide, tomou da pá de que se vinha servindo para a colheita do lixo e investiu contra o aggressor.

O mocinho sacou, então, de um revolver e alvejou o gary, indo o projectil alcançar José Bernardo na bocca, pondo-o por terra.

Feito isto, o aggressor tentou fugir, indo jogar fóra a arma pouco adeante.

Os investigadores Dier, Barreto e Aquino, que passavam pelo local no momento, sairam em perseguição do fugitivo, indo prendel-o pouco além.

Levado ao 6º districto, deu elle, ali, o nome de Alberto Oliveira, de 22 annos, solteiro, commerciario e residir á praça Vieira Souto, 3. Disse ser filho do advogado José Candido de Oliveira. O aggressor foi autuado na delegacia da avenida Mem de Sá, sendo a victima pensada na Assistencia, onde, á hora em que escrevemos, era submettida aos raios X.

DERAM SIGNAL DE ALARME

No atropelo resultou ferir-se uma pobre creança

A Assistencia prestou soccorros á menor Celeste, filha de Antonio Candido Maltez, residente na estação de Acary, em consequencia de fractura do craneo que a levou a ser internada no H. P. Soccorro.

Celeste viajava em um trem, da linha Auxiliar, o S. U. X. 25, quando, ao chegar á estação de Collegio, foi victima de atropelo, ferindo-se. O trem saia daquella estação sem um dos conductores. Este, vendo-se em apuros, fez signal a um collega e um passageiro, indo a manivella de soccorro, deu alarme. O comboio parou repentinamente e os passageiros, tomados de panico, sairam apressadamente.

Na confusão, foi pisada Celeste, a qual, caindo, fracturou o craneo. E' grave o estado da pobre menina.

UMA MULHER ESFAQUEADA

A victima se nega dizer quem tenha sido o aggressor

Um auto de praça deixou hontem, cerca das dez horas da noite, á porta da Assistencia, na praça da Republica, uma mulher, de 28 annos presumiveis, branca, a qual apresentava profundo ferimento a faca no abdomen. Em maca foi levada á sala de operações, desacordada, emquanto o auto se punha em movimento, desapparecendo. Mais tarde, já depois de pensada, a reportagem procurou ouvir a ferida, buscando as causas do facto. Disse ella chamar-se Almerinda Santos, ser casada e residir á rua da Lapa n. 52. E não disse mais nada. Perguntada sobre as causas do ferimento allegou que a ninguem interessava o facto. Não houve meio de se lhe ouvir patavina além do nome e do domicilio.

O commissario Vieira de Mello, do 5º districto, tambem nada sabia com relação ao caso. Almerinda nem mesmo o local em que fôra aggredida — porque tudo faz crêr um caso de aggressão — adeantou. E lá ficou em silencio, no H. P. S., com os intestinos perfurados. Seu estado é grave.

A U. E. C. ADOPTA A "SEMANA INGLEZA"

Todos os seus funccionarios gozarão dessa melhoria a partir de sabbado proximo

A directoria da União dos Empregados do Commercio, em sessão realizada hontem, approvou com unanimidade de votos, a seguinte proposta apresentada pelo sr. E. Autran Domont, 1º secretario do mesmo syndicato, adoptando immediatamente o regimen da "semana ingleza" para os funccionarios de todas as suas secções:

"Considerando que o regimen da "semana ingleza" constitue uma velha aspiração dos empregados do commercio em geral; considerando que a quasi totalidade do commercio atacadista concede a mesma medida util aos empregados, afim de que estes possam fazer suas compras e attender a outras necessidades razoaveis; considerando que a União dos Empregados do Commercio deve dar o exemplo, na iniciativa dessa mesma providencia humanitaria, já bastante usada ha longos annos na maioria das cidades cultas; considerando que este syndicato, adoptando o regimen da "semana ingleza" para os seus empregados, não será prejudicado em seus serviços geraes; considerando que todas as medidas de caracter humanitario, uteis aos empregados do commercio, pertencem á iniciativa deste syndicato; proponho que a directoria, a partir de sabbado proximo, estabeleça o regimen da "semana ingleza", de modo que os funccionarios deixem o labor ás 13 horas, sendo suspenso nesse dia o horario do almoço, o que importa em dizer que a saida seria ás 2 ½ horas da tarde. Sala das sessões da directoria, 19—11—935. Essa proposta foi immediatamente subscripta pelos srs. E. Autran Domont, José Pinto Lamarca, Antonio Menezes, Afranio Coutinho, Affonso Gosende Gimenez, Uberto Flores e Oswaldo Duque Estrada Costa, directores do mesmo syndicato."

GRIPPE
E SUAS CONSEQUENCIAS
PHYMATOSAN
AGE COM SEGURANÇA
VIDRO POPULAR 2$500
(56090)

O NOVO PREFEITO DA BARRA DO PIRAHY E' O COLLECTOR ESTADUAL

O governador fluminense designou para exercer, em commissão, o cargo de prefeito de Barra do Pirahy o collector das rendas estaduaes da referida localidade, sr. Aurelio Amando Pessoa.

ACADEMIAS & ESCOLAS

FACULDADE DE PHARMACIA DA UNIVERSIDADE DO RIO DE JANEIRO

Na séde desta Faculdade serão realisadas as seguintes provas parciaes:

Hoje: 1º anno odontologico — Anatomia. A's 9 horas, os alumnos de numeros 1 a 31; ás 10 e 1|2 horas, os alumnos de numeros 32 a 62.

Dia 23 —: 1º anno odontologico: metallurgia. A's 9 horas, os alumnos de numeros 1 a 31; ás 10 1|2 horas, os alumnos de numeros 32 a 62.

FACULDADE DE SCIENCIAS ECONOMICAS DO RIO DE JANEIRO

Terão logar hoje, ás 4 horas, as terceiras provas parciaes seguintes:

1º anno — Direito constitucional — Professor dr. Rubens de Figueiredo.

2º anno — Legislação consular — Professor dr. Apparicio de Andrade.

3º anno — Direito administrativo — Professor dr. Tito de Mello Carvalho.

CURSO DE EXTENSÃO DA HISTORIA DA MUSICA

O curso de extensão da historia da musica, promovido pela Universidade do Districto Federal, no Instituto de Artes, a cargo do professor Andrade Muricy, que vem despertando grande interesse em nossos meios culturaes, proseguirá no proximo dia 22, sexta-feira, ás 5 horas, no salão da Associação dos Artistas Brasileiros (Palace Hotel), com uma conferencia sobre polyphonia, contraponto, musica instrumental, bailados, ramsau, cravistas e violinistas. Scarlatti.

A illustração musical será effectivada com a collaboração do pianista Roberto Tavares, que executará peças de cravo, de Rameau e Scarlatti.

CURSO DE URBANISMO

Iniciam-se, hoje, 21, ás 5 horas, no Instituto de Artes, á rua do Cattete 147, as séries de conferencias para o curso de urbanismo.

A primeira conferencia da 1ª serie será feita pelo dr. Almeida Gomes sob o titulo "Como vivem o municipio, a cidade e a metropole".

Constituirão materia das successivas conferencias, dessa série, os seguindos assumptos:

2ª — O actual Districto Federal como organização federal, estadual, municipal e metropolitana. O futuro Districto Federal.

3ª — Principios directores da organização racional de um governo local.

4ª e 5ª — Elaboração de um plano orientador para organisação racional do governo do futuro Districto Federal.

6ª — Pessoal, material, installações, apparelhamento.

7ª — Organização de serviços publicos locaes.

8ª — Organização racional dos serviços de communicações, expediente e archivo.

9ª — Organisação racional dos serviços financeiros.

10ª — Organização racional dos serviços de estatistica.

11ª — Organização racional dos serviços de controle e contabilidade.

12ª — Como devem ser organizados e como devem funccionar os governos locaes no Brasil.

A's 6 horas, o professor Nestor de Figueiredo fará a 1ª conferencia da segunda série sob o titulo "Evolução das cidades".

FACULDADE DE MEDICINA DO RIO DE JANEIRO

Provas parciaes de hoje:

1º anno medico — Histologia — no Laboratorio de Histologia — ás 10 horas — Os alumnos do numero 1 a 50.

A's 12 horas — Os alumnos do n. 51 a 100.

3º anno medico — Microbiologia — na Laboratorio de Parasitologia — ás 8 1|2 horas — Os alumnos do n. 1 a 50.

A's 10 horas — Os alumnos do n. 51 a 100.

A's 11 1|2 horas — Os alumnos do n. 101 a 150.

A' 1 horas — Os alumnos do n. 151 a 215.

5º anno medico — Clinica de doenças tropicaes e infectuosas — na sala das provas escriptas — ás 8 horas — Os alumnos dos cursos normal e equiparados, do n. 211 a 280.

A's 9 1|2 horas — Idem, do numero 351 a 420.

2º anno pharmaceutico — Pharmacia galenica — ás 9 horas, no Laboratorio de Physica — Todos os alumnos.

Nota — Só prestarão prova parcial os alumnos regularmente inscriptos.

— De sexta-feira, 22:

1º anno medico — Histologia, no Laboratorio de Histologia — ás 10 horas — Os alumnos do numero 101 a 150 e ás 12 horas, os alumnos do n. 151 a 183.

4º anno medico — Technica operatoria e cirurgia experimental — na Sala das provas escriptas. (Chama-se a attenção para o novo horario) — ás 11 horas, Os alumnos do curso normal, do n. 1 a 70.

A's 12 1|2 horas — Os alumnos do curso normal, do n. 71 a 140.

A's 2 horas, os alumnos do curso normal, do n. 141 a 290.

5º anno medico — Clinica de doenças tropicaes e infectuosas — na sala das provas escriptas — ás 8 horas, os alumnos dos cursos normal e equiparado, do numero 421 a 490.

A's 9 1|2 horas — Idem, do numero 491 a 564.

3º anno pharmaceutico — Chimica industrial pharmaceutica — á 1 hora, na praia Vermelha — Todos os alumnos.

Nota — Só prestarão prova parcial os alumnos regularmente inscriptos.

Exame — 5º anno medico — Therapeutica e pharmacologia — Prova escripta ás 9 1|2 horas, na Praia Vermelha — Os alumnos matriculados sob os ns. 564 — 567 568 — 570 — 581 — 582 — 584 — 585 e Arnaldo de Almeida Pontes.

COLLEGIO PAULA FREITAS

Realizar-se-ão hoje, as seguintes provas parciaes:

1ª série, turmas A e B, Francez, ás 10,10. 2ª série — Historia da civilização, ás 10,10. 3ª série, geographia, ás 12,10. 4ª série — Physica, ás 12,10. 5ª série, idem, ás 10,10

ESCOLA POLYTECHNICA

Exercicios praticos de physica industrial — Os alumnos da cadeira de physica industrial, estão convidados a comparecer hoje, ás 12 horas, á Inspectoria de Illuminação.

Premio ensino pratico — A commissão de ensino pratico communica aos alumnos do 5º anno que a entrega do premio ensino pratico será levada a effeito por occasião da cerimonia da collação de grão e só poderão concorrer a este premio os alumnos que tenham apresentado relatorios.

Os relatorios que poderão ser entregues até o proximo dia 1, serão julgados por tres professores da Escola.

Constitue o Premio Ensino Pratico, creado em 1934 por iniciativa do Directorio Academico da Escola Polytechnica, uma plaqueta em prata com gravação em ouro e caberá ao alumno que durante o curso da Escola tenha apresentado melhor aproveitamento em estagios promovidos por esta commissão.

FACULDADE DE DIREITO DA UNIVERSIDADE DO DISTRICTO FEDERAL

Pede-se o comparecimento á secção de contabilidade dos seguintes alumnos do 5º anno: — Alberto Azevedo, Anselmo Paschoa, Armando de Oliveira Assis, Arthur de Barros Pinheiro, Bernardo Scheimann, Cid Velles, Delphim Augusto de Faria, Dionysio Martins Portella, Emmanuel Chrispim Reis Martins, Francisco Borja de Oliveira, Francisco Torres Duarte, Isidoro Waisman, João Baptista de Oliveira, João Lancelott, João Villela Alves Leandro, Joel Quaresma de Moura, José da Silva Sá, José da Rocha Nogueira, José Duarte Sobrinho, José de Alcantara Gomes, José Duilio Nogueira de Sá, José de Arimathéa Pinto do Carmo, José Francisco Carvalhal, José Luis de Freitas, José Maria Coutinho Nevares, Justino de Araujo Villela, Mozart de Almeida Rodrigues, Murillo Campos Castro, Murillo da Silva Barros, Orlando Gonçalves, Raymundo Nonato Teixeira da Silva, Samuel dos Santos Junior, Sebastião Honorato da Silva e Sylvio Leitão da Cunha Filho.

EXTERNATO DO COLLEGIO PEDRO II

Previne-se aos interessados que, de accordo com o dispositivo legal, a promoção de série depende do preenchimento das seguintes formalidades:

a) estar quite com o pagamento das mensalidades;

b) apresentar, até 30 do corrente mez, os respectivos impressos com as declarações necessarias;

c) juntar o recibo do pagamento das taxas de exames, cuja tabella é a que já vigorou nos annos anteriores.

Os alumnos da 6ª série, afim de facilitarem o serviço de escripturação da secretaria, estão convidados a preencher as formalidades acima até o proximo sabbado, 23 do corrente.

CASA DO ESTUDANTE

Restabelecido do accidente de que foi victima, reassumiu as suas funcções o professor Manoel Fialho da Motta, do Departamento de Linguas da Casa do Estudante do Brasil.

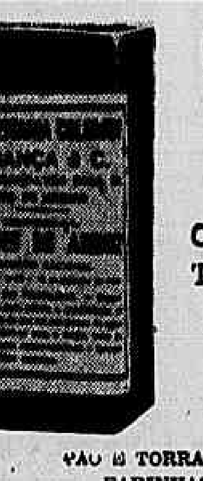

CREME de ARROZ
COLOMBO
O GRANDE ALIMENTO PARA CREANÇAS e CONVALESCENTES
Saboroso e nutritivo
PÃO E TORRADAS PARA REGIMEN
FARINHAS ALIMENTICIAS
GELE'AS DE GALLINHA E MOCOTO'
SALGADINHOS "COCK-TAIL"
(Biscoitos da moda, estimulantes)
FRUTAS FRESCAS — CHARCUTERIA
Bem servir, melhorando sempre
Eis o lemma da
Confeitaria Colombo
R. GONÇALVES DIAS, 32-36
7 SETEMBRO, 94-96 (ANNEXO)
(60112)

CHEGA A S. PAULO O CORONEL LYSIAS RODRIGUES

São Paulo, 20 (Havas) — Chegou hoje de avião, no campo de Marte, o tenente-coronel aviador Lisias Rodrigues, que regressa de Belem do Pará.

Segundo informou á reportagem as suas observações são favoraveis a creação de uma nova linha aerea do correio militar, do Rio até Belem, com escalas em São Paulo, Goyaz e Piauhy.

VIDA JURIDICA

FALLENCIAS E CONCORDATAS

A requerimento de Emilio Lopes, credor da quantia de ..... 4:922$850, foi decretada, hontem, pelo juiz da 1ª vara civel, a fallencia do negociante Antonio Maria da Silva, estabelecido á rua Marquez de Sapucahy n. 151. O termo legal da fallencia foi fixado a partir do dia 1 de setembro ultimo, sendo marcado o prazo de 20 dias para a habilitação dos credores que deverão comparecer á assembléa no dia 21 de janeiro proximo.

— No juizo da 1ª vara civel, foi decretada, hontem, a requerimento de José Vieiras dos Santos, credor da quantia de 5:000$000, a fallencia do negociante Manoel Marques, estabelecido á rua dos Arcos n. 6.

Foi fixado o termo da fallencia a partir do dia 10 de julho ultimo, sendo marcado o prazo de 20 dias para a habilitação dos credores que deverão comparecer á assembléa no dia 23 de janeiro proximo e nomeado syndico e requerente da fallencia.

— Em face da confissão de insolvencia, foi decretada, hontem, pelo juiz da 3ª vara civel, a fallencia do negociante Bernardino Monteiro, estabelecido á praça Dois, n. 6. O termo da fallencia foi fixado a partir do dia 10 de outubro ultimo, sendo marcado o prazo de 20 dias para a habilitação dos credores que deverão comparecer á assembléa no dia 3 de fevereiro proximo e nomeado syndico os credores A. Teixeira Braga & Cia.

— José Antonio de Medeiros, credor da quantia de 10:000$000 requereu, hontem, no juizo da 2ª vara civel, a fallencia de J. Lups, estabelecido á rua Uruguayana n. 43.

— No juizo da 2ª vara civel, foi confessada, hontem, a fallencia da firma Curt Soares & Cia., estabelecida á avenida 28 de Setembro n. 292.

ASSEMBLE'A

Está marcada para hoje, na 5ª vara civel, a reunião de credores de Antonio Gomes Sobrinho.

TRIBUNA JURIDICA

Para attingir a méta visada

Nós, e todo o mundo, estamos, hoje, mais que convencidos, de que as difficuldades economico-financeiras que nos opprimem asphyxiantemente nestes ultimos annos, só serão removidas á custa de ingentes esforços no sentido de melhorar as condições da nossa balança de pagamentos internacionaes que, como ninguem ignora, se mantem impressionantemente deficitaria, provocando a queda e o aviltamento do valor do nosso dinheiro em relação ás moedas estrangeiras.

A observação attenta e imparcial do desenrolar dos factos e acontecimentos, impõe proclamar-se que tudo quanto se tem feito e se faz, visando melhorar a situação do paiz no concerto das trocas internacionaes, tem fragorosamente falhado, porquanto de anno para anno, de mez para mez e de dia para dia, mais e mais se desvaloriza a nossa moeda no mercado de cambio.

Assim, não será exagero preconizar-se que todas as attenções dos responsaveis pelos nossos destinos, devem concentrar-se sobre as possibilidades e os meios de augmentar o saldo da nossa balança commercial e o activo da nossa balança de pagamentos, com o fito de equilibrar ou approximar o mais possivel os pratos desta ultima balança, sem o que permaneceremos nas más condições de vida e de negocios em que actualmente vivemos.

A tendencia dominante até hoje tem visado principalmente a importação, procurando restringil-a, como foi feito augmentando os direitos *ad valorem*, e adoptando medidas restrictivas á entrada de capitaes alienigenas. Essas providencias, no entretanto, resultaram de todo inefficazes, como ninguem ousará contestar, pois, em momento algum, o nosso cambio deixou de baixar nestes ultimos tempos, resalvadas, por sem duvida, oscillações insignificantes e inexpressivas que se processam intermittentemente.

De que precisamos, pois, é conseguir, através uma politica economico-financeira sensata e obediente ás regras classicas, o augmento de operações cambiaes em que o Brasil figure como vendedor, como credor e como importador de dinheiro forte. O que actualmente se impõe como providencia salutar capaz de amparar o nosso debilitado mil réis, ou pelo menos de attenuar a sua vertiginosa desvalorização, é a obtenção de maiores saldos na balança commercial e a attracção de capitaes alienigenas para o paiz.

O Brasil precisa exportar e, concommitantemente, se impor á confiança e estima do estrangeiro. Para tanto é necessario praticar uma politica internacional de vistas largas, com a comprehensão nitida de uma grande verdade, qual seja a de que permuta de interesses internacionaes impõe um tratamento equitativo a todos, sem distincção de procedencia, porquanto do contrario resvalaremos para o terreno ingrato das represalias commerciaes, onde todos perdem e ninguem lucra.

Um abalisado articulista, conhecedor profundo do assumpto, escrevia alhures o seguinte:

"O commercio entre os Estados pode, sem que se violem principios e doutrinas internacionaes, ser regulado pela clausula da nação mais favorecida, mas os estrangeiros que se dedicam á producção, á distribuição e ás finanças, têm direito a receber o mesmo tratamento que os naturaes do paiz com os quaes concorrem directamente. As tarifas podem justificar-se como factores de equilibrio da concorrencia entre os productores estrangeiros e nacionaes. No systema actual da economia nacional, a norma que marca a obrigação de um paiz no commercio internacional, baseia-se, portanto, na clausula de nação mais favorecida, porém, se um paiz admitte estrangeiros no seu organismo commercial interno, é injusto collocal-os em situação menos vantajosa que aquella de que desfrutam seus cidadãos ou subditos. As condições em que os estrangeiros e os filhos do paiz desenvolvem suas actividades nos campos da producção ou das finanças dentro do mesmo paiz, são eguaes, differenciando-se das condições que regem o commercio internacional, em cuja esphera o povo de um paiz pode dedicar-se á producção sobre um nivel economico diverso do povo de outro paiz. Uma das normas impostas em nosso mundo nacionalista, repousa sobre o principio de que o povo de um paiz espera egualdade de tratamento de outro povo. Pode argumentar-se em favor da desegualdade, mas as desegualdades criam irritação entre os Estados soberanos. A menos que estejamos dispostos a renunciar aos principios da economia nacional que hoje em dia regem o mundo, é mistér que se imponham e acceitem certas regras, afim de que as nações vivam em paz. E uma dessas regras é a de que os estrangeiros que vivam em qualquer paiz tenham opportunidades eguaes ás que têm os filhos dos paizes em que residem.

Muitos dos assumptos que occupam as chancellarias, se referem ao tratamento e aos direitos das pessoas que cruzam as fronteiras e das empresas que estendem seus negocios de um paiz ao outro. Taes pessoas são catalogadas como estrangeiras e taes empresas são qualificadas como companhias estrangeiras. O contraste entre o estrangeiro e o filho do paiz é tão velho quanto a Historia. Na actualidade, com o auge dos sentimentos nacionalistas, de um lado, e o incremento das facilidades para viagens e transportes, de outro lado, o problema do tratamento a ser dispensado aos estrangeiros, assumiu aspecto novo e importante."

Esse aspecto novo e importante a que acima allude o articulista, não é outro senão a noção real das vantagens que decorrem para as partes em se tratarem em egualdade de condições, fugindo á adopção de medidas que possam provocar represalias mutuas.

E', pois, certo, que se almejamos augmentar a nossa exportação, devemos dispensar um tratamento cordial aos interesses no paiz daquelles que nos compram. A não ser por esse caminho, não attingiremos a méta visada de saneamento da nossa economia e das nossas finanças.

A nova FRIGIDAIRE com super congelador

Dá mais conforto!

A idéia de conforto é um conjuncto que reune efficiencia de serviço, qualidade, duração do apparelho, aspecto, acabamento, facilidade de manejo e economia.

Tudo isso está reunido nos novos modelos "FRIGIDAIRE" com Super Congelador. Têm, dentro de uma mesma geladeira, compartimentos para: conservação de blocos supplementares de gelo; frio humido para fructas e verduras; e frio secco para carnes, peixes, sobremesas, etc.

Dispositivo especial e automatico para descongelar o evaporador e mais, todos os melhoramentos da sciencia moderna de Refrigeração.

Procure-nos, seja qual fôr seu orçamento.

A Frigidaire offerece um systema de vendas que attende a todas as bolsas.

PAUL J. CHRISTOPH COMPANY

Ouvidor, 98 — Gonçalves Dias, 64 — S. José, 83 — Buenos Aires, 29

(59826)

NOTAS RELIGIOSAS

DOUTRINA DA EGREJA

91. — *Catholicos de missas de defunto.* — O typo por excellencia dos doutores da tolerancia é fornecido pelos catholicos de missas de defunto, isto é, os que só apparecem na egreja periodicamente, ou quando se trata de homenagear a memoria de algum parente ou de algum amigo morto. São catholicos, pois, cuja frequencia á casa de Deus quasi se restringe á assistencia ás missas de setimo dia, digamos, ás missas de defunto.

E por signal que ahi se portam de modo inconveniente, completamente alheios ao desenrolar da cerimonia, entretidos em animada palestra com amigos. Esses catholicos estimam que as esposas pratiquem a religião, confiam a estabelecimentos religiosos a educação dos filhos, contribuem com esmolas para a manutenção do culto e das obras pias, descobrem-se respeitosamente ao passar defronte de uma egreja e, com actos assim de exterioridade, julgam cumprir o essencial de seus deveres religiosos, e julgam-se habilitados a traçar normas á actividade catholica no Brasil. E mais do que isso: improvisam-se em definidores da propria doutrina catholica.

Se elles soubessem do mal que com isso fazem á egreja...

A EGREJA PROGRIDE NA AFRICA

Para dar uma idéa do progresso do catholicismo no Congo Belga, basta dizer que no Vicariato Apostolico do Casai Superior os padres missionarios de Scheut vão fundar duas escolas superiores e uma escola secundaria de agricultura, uma associação de agricultores indigenas e um leprosario. Estão construindo um grande noviciado para irmãos indigenas, que deve ficar prompto no dia 1 de janeiro. O predio, assobradado, terá 46 metros de comprimento e 8 de largo. Haverá logar para 35 noviços, ao menos. Dois irmãos fizeram votos para cinco annos; depois segue a profissão perpetua. Dez emittiram votos por um anno e doze entraram no noviciado. No convento das religiosas, duas emittiram votos por cinco annos, duas por um anno e duas vão entrar para o noviciado. Ha 15 candidatas que, depois de concluirem seus estudos na escola normal, querem entrar para o noviciado.

A EGREJA E A GUERRA

Insiste a egreja em se defender da pécha, que lhe assacam, de tomar partido na actual guerra entre a Italia e a Abyssinia. Ainda agora o "L'Osservatore Romano", que é, como se sabe, orgão officioso da Santa Sé, publicou uma nota bastante energica a tal respeito:

"Emquanto alguns jornaes maçonicos depois de haverem participado da campanha de mystificação em torno da palavra do Santo Padre contra a guerra, andam dizendo que o Papa se cala, promptos a recomeçar a sua feia burla se Elle repetisse aquillo que desde o inicio solennemente, exhaustivamente declarou, invocando a paz, o jornal communista "Humanité" ousa escrever que a Santa Sé teria concluido com a Italia "um accordo secreto para financiar a guerra" na Abyssinia, pondo "á disposição as suas reservas, no caso de penuria de dinheiro para acquisição de material de guerra."

A mentira é tão absurda, é tão enorme que só se pode explicar pela comprovada fallencia de todas as falsificações tomadas até hoje pela imprensa sectaria e anti-catholica contra a Santa Sé. Esta gente, deve ter-se convencido de que foi inutil supprimir, mutilar, confundir, como fez nos seus jornaes, as declarações do Papa; e de que a verdade resplende e se impõe, apezar de tudo, indicando no vigario de Christo o factor e guarda da paz e da justiça.

A RUSSIA PROGRIDE

Em meados do mez passado realisou-se em Moscou o julgamento daquelle celebre processo contra seis "camaradas" ferroviarios da estação de Pustyn, que durante mezes seguidos, por negligencia ou maldade, provocaram terriveis desastres e grande perda de material e de vidas. As condemnações foram terriveis. Aproveitando a occasião, o commissario do povo para as communicações publicou uma ordem que caracterisa bem a deploravel situação deste como de outros serviços do Estado na Russia.

A ordem protesta em termos vivos contra "os abusos, roubos e mortes dos empregados da cobrança nas estações, assaltos aos comboios, venalidade dos conductores, a forma como as bagagens são violadas durante a permanencia nas estações, etc."

CONVENTO DE NOSSA SENHORA DO CENACULO

Inicia-se hoje o retiro mensal do convento de Nossa Senhora do Cenaculo (rua Humaytá, 80), pregado por frei Martinho dos Religiosos Dominicanos. Haverá diariamente missa ás oito horas e um quarto, pregação ás nove e vinte, quatorze e trinta e 18 horas. A benção do Santissimo será ás 7 horas.

LEVERRIER

Um dos mais afamados astronomos da nossa época foi sem duvida Leverrier, o descobridor do planeta Neptuno. Certo dia, achando-se, por occasião de uma festa, em companhia do bispo de Coutance, dirigiu-lhe este um cumprimento espirituoso: que se levantava, não só sobre as nuvens, como ainda sobre as estrellas.

— Agradeço-lhe immensamente — retrucou o astronomo — mas, se v. ex. me dá licença, posso affiançar-lhe que ainda mais para cima ambiciono elevar-me.

Como assim?

— Até ao paraiso, se v. ex. tiver a bondade de me auxiliar com as suas orações.

EGREJA DO DIVINO SALVADOR

Iniciam-se hoje nesta egreja os actos preparatorios da festa do 25° anniversario da aggregação da Sociedade de S. Vicente de Paula ao Conselho Geral de Paris, sendo o seguinte o programma: ás 19,30, terço e visita collectiva ao Santissimo Sacramento; e ás vinte horas, conferencia pelo dr. Octavio Ferreira de Mello.

NA COSTA DE OURO

Na região africana da Costa de Ouro, acaba de ser solennemente entregue ao chefe Fia Sri II a condecoração da Ordem do Imperio Britannico. Por este motivo reuniram-se todos os chefes do Estado e grande massa popular, até das mais afastadas regiões.

Durante a cerimonia, o governador da Costa de Ouro, sir Arnold W. Hodson, que é protestante, pronunciou um discurso, no qual, falando das escolas catholicas, pediu que todos amassem e respeitassem os padres e as religiosas, que trabalham com tanto interesse. "Abandonaram sua patria e suas familias para virem trabalhar para a vossa elevação [illegible], por puro interesse espiritual. Esperam a recompensa, não nesta vida, mas na outra."

GRIPPE · NEVRALGIAS · DORES EM GERAL
CALMANTINA
COMPRIMIDOS DE GIFFONI
ACTUAM SEM DEPRIMIR O ORGANISMO
EM VIDROS E EM ENVELOPES DE 4 COMPRIMIDOS
FRANCISCO GIFFONI & CIA. — R. 1° DE MARÇO, 17 - RIO
(58683)

NOTICIAS DA GUERRA

Foi designado escrivão do inquerito de que está encarregado o tenente-coronel Raymundo Mendes Burlamaqui, o 1° tenente Olympio Alves Siqueira.

— Em objectivo de serviço, foi chamado a esta capital o major Adalberto Pompilio da Rocha Moreira, que serve em S. Paulo.

— Seguiu para Juiz de Fóra, de onde veio a serviço da 4ª região, o tenente-coronel Walfredo Agnello Simões dos Reis, chefe do Serviço de Fundos da mesma região.

— Passou a empregado no Departamento do Pessoal o sargento excedente do 2° R. I., Antonio Corrêa de Alencar.

— Foi transferido, por necessidade do serviço, do 4° R. C. I. para o 3° R. C. D., o 1° tenente Luiz Ignacio Jacques Junior.

— Os segundos tenentes de artilharia Paulo Lobo Peçanha e Laudo Monte Alegre, foram mandados addir ao D. P. E.

— Teve permissão para ir a São Paulo, dentro do periodo da dispensa que lhe será concedida, o sargento Octavio Paes Barreto, da Escola de Artilharia.

— Por ter de recolher-se á sua unidade, em Itajubá, foi desligado do D. P. E., o capitão medico dr. Adolpho Sodré de Castro.

— Obteve 8 dias de dispensa do serviço o escrevente Antonio Ferreira da Silva.

— Foram concedidos 3 mezes de licença em prorogação aos operarios da Intendencia da 1ª região, Antonio Francisco da Silva e Alcides Dias Bezerra.

— Falleceu o sargento-clarim Marcos Severiano dos Santos, do 1° grupo de artilharia de dorso.

— Foi proposto pelo director da Engenharia e acceita a proposta, pelo ministro da Guerra, do capitão Francisco Rodrigues de Castro, para adjunto daquella Directoria — por necessidade do serviço e de accordo com a letra "e" do art. 16 do regulamento n. 55 e Organização provisoria do Serviço de Engenharia.

— Por ter sido designado adjunto da D. S. M. R. desde 9-8-35, foi classificado no Q. S. o capitão Onesino Backer de Araujo.

OURO VELHO
PARA O
BANCO DO BRASIL
Comprador autorisado paga
CAMBIO DO DIA
— Avaliação gratis —
14 LARGO S. FRANCISCO 14
Loja e Sobrado
esquina de Ouvidor.
(58555)

PASSOU POR S. PAULO O CORONEL NEWTON BRAGA

São Paulo, 20 (Havas) — O coronel Newton Braga, commandante da Escola de Aviação, que hontem chegou a esta capital, partiu esta manhã de avião para Campo Grande, de onde proseguirá viagem para a fronteira, afim de inspeccionar os centros de aviação.

O sr. Newton Braga declarou que brevemente seria creado em São Paulo, o segundo Regimento de Aviação.

"A PATRIMONIAL" S/A
RUA GENERAL CAMARA, 19
5° andar.
Tel. 23-3189.
— Confiar a esta Sociedade a administração de seus immoveis de aluguel é dar mostras de elementar previdencia.
(57742)

SYNDICATO NACIONAL DE ENGENHEIROS

Na séde dessa associação realiza-se hoje, ás 5 e 1/2 horas, uma reunião de assembléa geral extraordinaria, cuja ordem do dia consta da eleição de dois membros para o conselho director.

DISPENSAS NA MARINHA

O ministro da Marinha, por acto de hontem, resolveu dispensar os officiaes abaixo mencionados, das seguintes funcções: — Capitão de mar e guerra Guilherme Ricken, do serviço do Estado Maior da Armada; capitão de fragata Affonso Celso de Ouro Preto, de assistente do referido departamento: capitão de corveta Francisco Pedro Rodrigues da Silva, do mesmo departamento; capitães tenentes Eurico Peniche e Antonio Cesar de Andrade, ajudante de ordens do chefe do Estado Maior da Armada.

FRACOS E ANEMICOS. Tomem
VINHO CREOSOTADO
De João da Silva Silveira
Combate as Tosses e Bronchites
(56094)

CONCURSO PARA ENGENHEIRO DA INSPECTORIA DE AGUAS

Terá logar, sabbado, 23, ás 8 e 1/2 horas, na Escola Polytechnica, a segunda prova: esgotos das cidades.

NOS THEATROS

NOTAS & NOTICIAS

"GAIOLA DOURADA", DESPEDE-SE, HOJE, DO CARTAZ DO RIVAL THEATRO — DEPOIS DE AMANHÃ, REPRISE DE "A MENINA DO CHOCOLATE" — Hoje é o ultimo dia de representações no Rival Theatro, da suggestiva comedia de Michel Durand "Gaiola dourada", que tanto successo vem obtendo, através o fascinante desempenho de Dulcina, a notavel creação de Odilon e o brilho da actuação dos demais artistas da querida companhia. Haverá vesperal, e de mocidade, a preços reduzidos e duas elegantissimas soirées. Sabbado, attendendo a innumeros e insistentes pedidos, volverá ao cartaz, a sempre encantadora e adoravel comedia de Paul Gavault "A menina do chocolate", que só foi levada á scena na festa de Dulcina e que é uma das suas mais sensacionaes creações. "A menina do chocolate" é peça que agrada sempre, sobretudo representada por artistas do valor dos que a vão representar agora.

Com Dulcina apparecem na "A menina do chocolate", além de Odilon, Manoel Durães e Attila de Moraes, duas expressões victoriosas do theatro brasileiro. Actuam tambem na adoravel comedia: Edith de Moraes, Alberto Dumont, Norma Geraldy, Sylvio Silva, Roque da Cunha, Eduardo Vianna e outros.

—:—

AMANHÃ, A FESTA ARTISTICA DE SARAH NOBRE COM "ESTA NOITE OU NUNCA" — A festa artistica de Sarah Nobre, a querida artista do Rival que o nosso publico tanto e tanto admira, com um programma organizado com o maior carinho e com um punhado de seducções irresistiveis, vae attrahir, sem duvida, todo o Rio elegante á linda "boîte" da rua Alvaro Alvim que levará á Sarah Nobre todos os testemunhos da sua admiração. Sarah Nobre preparou a sua festa com requintes de capricho, organisando um lindo programma. Será levada á scena a adoravel e subtilissima comedia de Lili Hatvany "Esta Noite ou nunca", exito ruidoso de Dulcina na inauguração da temporada deste anno e na qual só ha grandes papeis, que serão vividos pelos grandes artistas da companhia. Dulcina e Odilon em "Esta noite ou nunca", têm magistraes creações. Aristoteles Penna vive uma figura interessantissima e Sarah Nobre reapparece no palco do Rival o querido artista Teixeira Pinto que vae viver o papel de sua creação em "Esta noite ou nunca". O acto variado está organizado com especial carinho. Nelle tomarão parte Olga Nobre, filha de Sarah Nobre que pela primeira vez pisa num palco e que cantará lindas canções, Oscar Gonçalves, Adauto Filho e Odette Ribeiro. Sarah Nobre fará a "cabaretier". Tem sido grande, intensa, a procura de ingressos para essa festa encantadora, de espirito e intelligencia, mostrando-se o publico muito interessado em levar os seus applausos á querida artista que soube firmar o seu nome e grangear tão grande popularidade, exclusivamente pelo seu forte talento.

—:—

A FESTA DE ARTHUR COSTA HOJE NA CASA DO CABOCLO — Realiza-se hoje no Phenix, a festa artistica de Arthur Costa, o apreciado cantor regional da Casa do Caboclo, e que é dedicada ao sr. Edgard Estrella inspector geral do trafego. Além das representações de "O reino do samba", na matinée e á noite, haverá grandes actos variados com o concurso de Luiz Barbosa, Joaquim Pimentel, Benedicto Lacerda e o seu conjunto, Itala Ferreira, Palmeirim Silva, Isolda Mello, Armando Nascimento, Odeléa Sodré, Heitor Catambry, Humberto Velloso, Dupla Verde e Amarello, Anjos do Inferno, J. Cabral, Oscarito e Margot Louro, Carlos Galhardo, Guilherme Pinto, Arthursinho, Laulo Paiva, Wili Tompson Sylvio Costa. A Casa do Caboclo está dando os seus ultimos espectaculos no Phenix, pois está de partida para S. Paulo, onde estreará no dia 26 no Theatro Recreio, fazendo uma temporada de 30 dias.

—:—

O RIO VAE TER UMA COMPANHIA DE VAUDEVILLES — O theatro de vaudevilles, o genero elegante de Paris, sempre teve no Rio grande publico. Dahi não se atinar com o motivo de ha muito tempo, não serem os nossos palcos occupados com um elenco daquelle genero.

Agora, a cidade maravilhosa, vae ter novas noites de alegria. Isto porque, a actriz Fernanda Lucia, tendo conseguido a concessão do João Caetano, resolveu fazer renascer tão apreciados espectaculos. A companhia tem já organizado o seu elenco, devendo estrear ainda este mez.

—:—

REPRISE AMANHÃ DE "EVA QUERIDA" — DIA 29, NOVA REVISTA "O. K." NO RECREIO — A curiosidade do publico carioca será satisfeita amanhã, sexta-feira, com a reprise sensacional de "Eva Querida", no Recreio, revista de Freire Junior e Miguel Santos que na presente temporada foi um dos seus grandes successos. Agora, "Eva Querida" voltará ao cartaz como da primitiva vez, melhorada com alguns quadros, que darão maior interesse ao espectaculo.

O desempenho apresentar-se-á tambem mais interessante devido á actuação de Oscarito Brenier, Margot Louro, Armando Nascimento e Ildefonso Norat, João de Deus e J. Figueiredo reapparecerão nos seus papeis onde em excellentes caracterizações assistiremos "typos" de conhecidas figuras do scenario politico nacional. Alda Garrido na peça terá muito o que fazer, não deixando Itala Ferreira, Eva Todor e Isolda Mello de actuarem egualmente com destaque.

Na proxima sexta-feira, 29, a companhia representará a ultima revista da temporada: "O" K.", de Cesar Ladeira. Com esse original do *speaker* da P. R. A-9, a temporada será encerrada no Rio, devendo o apreciado conjuncto embarcar para São Paulo, por toda a segunda quinzena de dezembro vindouro, afim de estrear no Theatro Sant'Anna. Os escriptores emprezarios Luis Iglesias e Freire Junior, juntamente com M. Pinto, que tem sido um grande animador da victoriosa temporada nesta capital e proximamente na paulicéa, pretendem commemorar o primeiro anniversario da companhia no Rio, fazendo realizar nos primeiros dias do mez entrante grandes festas no Recreio.

—:—

MASCOTE, PELA ESCOLA DRAMATICA — A Escola Dramatica Municipal dará um espectaculo na noite de 7 de dezembro.

Em demonstração de cordialidade ás alumnas do Instituto de Educação, os alumnos da Escola Dramatica Municipal representarão a peça em tres actos — Mascote, No Auditorium do mesmo Instituto, ás 8 horas do dia 7 de dezembro de 1935.

A distribuição por ordem de entrada em scena, é a seguinte:

Porteiro — Feliciano Pereira; Garçon — Alexandre Corrêa; Groom — Wilson Posto; Ascensorista — Roque Pinheiro; Dr. Celestino — Mafra Filho; ¡Esther — Maria Carvalho; Dr. Azevedo — Marcos Carneiro; Hilda — Esther Tester; Adelaide — Lycia Lemos; Dr. Theodorico — Irnard Brasil; Vera — Edith Vasconcellos; Emma — Yvette Coelho; dr. Saturnino — Rodrigo Salles; Victoria — Margarida Rocker; Maciel — Isaac Paschoal; Emilia — Augusta Monteiro. Um allemão — Decio de Abreu. Empregados do tel, hospedes, etc.

A peça foi ensaiada pelo professor Eduardo Vieira. Os scenarios foram gentilmente cedidos pela companhia Dulcina-Odilon.

OURO EM JOIAS
Compra-se na Joalheria Ouvidor, profissionaes avaliam gratuitamente, cobrindo qualquer offerta. Rua Ouvidor 56 esq. 1° de Março.
(60666)

Concedida a inspecção a um gymnasio em Recife

Por acto de hontem, o ministro da Educação concedeu inspecção preliminar, por dois annos, ao Collegio Coração Eucharistico, de Recife.

OURO em joias, brilhantes, comprador autorisado paga ao cambio do dia. Rua 7 de Setembro 206, esquina da praça Tiradentes.
(61019)

O incidente foi sério, mas não houve victimas

Maceió, 20 (Havas) — Apezar do sério incidente occorrido nesta capital entre os elementos adeptos do sigma e os seus adversarios de que resultou um tiroteio quando os primeiros realizavam um comicio e no qual falava o sr. Plinio Salgado, não houve nenhuma victima a lamentar. A policia conseguiu restabelecer a ordem.

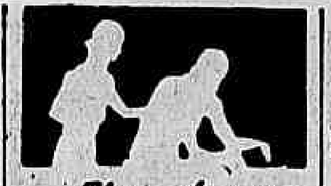

Uma dôr pode ceder momentaneamente a uma fricção mas não é assim que se cura.
DINAMICO
DISSOLVENTE DO
ACIDO URICO
E ANTIRHEUMATICO
TOME
Composto
PICOT
VIDRO 6$000
(59937)

Quanto já rendeu a "Campanha do Dollar"

São Paulo, 20 (Havas) — A "Campanha do Dollar" aberta pela "Fanfulla" já rendeu 1.907 dollares.

PLACAS ESMALTADAS
DESENHOS MODERNOS SIMPLES OU ARTISTICOS
Para Reclames em Geral
Numeração de Casas
Nomenclatura de Ruas
Numeração de Automoveis
e Licenças Municipaes
Para Medicos, Engenheiros
Advogados, Escriptorios e
Firmas Commerciaes.
MARCA "SELECTA" A MELHOR
FUNDIÇÃO INDIGENA
(56288)

Fallecimento em João Pessoa

João Pessoa, 20 (Havas) — Acaba de fallecer o bacharel João Cancio Brayner que exercia o cargo de secretario da Ordem dos Advogados, deste Estado.

CONCEDIDO MANDADO DE SEGURANÇA A ACÇÃO INTEGRALISTA

Será assim realizado o congresso de Pesqueira

Recife, 20 (Havas) — O Tribunal Regional concedeu mandado de segurança impetrado pela Acção Integralista. Desta fórma os integralistas poderão realizar o seu congresso provincial na cidade de Pesqueira.

PERNAMBUCO VAE VENDER ASSUCAR A' ITALIA

Recife, 20 (Havas) — Noticias de fontes informadas dizem que a Italia está interessada em adquirir em Pernambuco um milhão e quinhentos mil saccos de assucar. Accrescentam as mesmas informações, que já estão muito adeantadas as negociações nesse sentido.

LEILÃO DE PENHORES DE JOIAS E MERCADORIAS
AVISO
"AGENCIA PENHORES-BANDEIRA"
Realizar-se-á no proximo dia 23, o leilão de joias e mercadorias do mez de novembro, no Edificio da Agencia, á Praça da Bandeira, n.° 41.
Nota: — Neste leilão entram ás seguintes cautelas, já vencidas:
JOIAS: — De 12 mezes: Reformadas em agosto e setembro de 1934;
De 6 mezes: — Emittidas e reformadas em fevereiro e março de 1935.
MERCADORIAS: — Emittidas e reformadas em maio e junho de 1935.
(60664)

O ministro da Marinha visita o sr. Gustavo Capanema

Esteve, hontem, no Ministerio da Educação, em visita de cortezia ao sr. Gustavo Capanema, o almirante Henrique Guilhem, ministro da Marinha, que se fez acompanhar do seu ajudante de ordens.

"Tenho a cabeça ESTALANDO!"

QUER sentir-se bem? Ha um medicamento ideal para a dôr — Fontol — o qual, pela sua composição longamente estudada e experimentada na clinica, offerece mais do que um simples allivio immediato. Fontol cura. Dôres de cabeça, nevralgias, dôres de dentes, nevrites, sciatica, dôres rheumaticas e as dôres generalizadas resultantes da grippe, tudo desapparece sob a acção do Fontol. Fontol é, particularmente, o especifico da grippe. Previne-a, logo no começo. Elimine-a em todas as suas manifestações. Cure-se com Fontol, remedio de absoluta confiança.

FONTOL
REMEDIO
CONTRA A DÔR

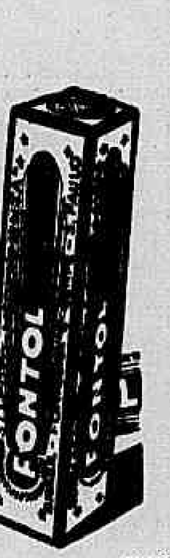

(61013)

REPARTIÇÃO INTERNACIONAL DO TRABALHO

A 73ª sessão do Conselho de Administração

Sob a presidencia do sr. G. de Michelis, representante governamental da Italia, o Conselho de Administração da Repartição Internacional do Trabalho, realizou em Genebra, em 24 de outubro proximo findo, a sua 73ª sessão, ordinaria.

Procedeu-se em primeiro logar a eleição da mesa do conselho para o periodo outubro de 1935 a outubro de 1936. O dr. W. A. Riddell, representante governamental do Canadá foi eleito presidente por unanimidade.

Por unanimidade egualmente, o sr. Oersted (patrão, Dinamarca) e o sr. Mertens (operario, Belgica) foram reeleitos vice-presidente patronal e vice-presidente operario respectivamente.

Tomando posse da curul presidencial, o sr. Riddell agradeceu aos seus collegas a prova de confiança que acabavam de lhe dar e prestou homenagem á obra realizada pelo seu predecessor, senhor de Michelis.

O sr. Mahaim (governo, Belgica), na qualidade de decano, associou o grupo governamental á essa homenagem.

O sr. Harold Butter, em nome da Repartição Internacional do Trabalho, pôz em destaque, por sua vez, a importancia dos acontecimentos de toda a especie que assignalaram para a Organização Internacional do Trabalho, o anno da presidencia do sr. de Michelis. Deve-se em grande parte á autoridade e á todas as qualidades pessoaes desse o ter-se vencido muitas difficuldades e obtido resultados essenciaes.

O sr. Oersted, em nome do grupo patronal, fez tambem um grande elogio á fórma como o presidente deixando o cargo, o sr. de Michelis, cumpriu a sua pesada tarefa. Elogiou a perfeita cortezia e a alta competencia de que elle não cessou de dar provas.

O sr. Mertens, em nome do grupo operario, rendeu preito á pessoa do sr. de Michelis e á competencia e a imparcialidade com que soube se haver no exercicio de suas funcções, manifestando ao sr. de Michelis o reconhecimento do grupo operario pelos serviços que prestou á causa do progresso social.

O sr. G. de Michelis agradeceu aos seus collegas com emoção, assegurando-lhes de que guardaria dessa manifestação de sympathia imperecivel recordação.

A seguir, o conselho occupou-se com a organização da Conferencia do Trabalho de Santiago do Chile. Essa organização está em bom caminho. Desde já se acha assegurada a participação dos Estados Unidos, do Brasil, da Argentina, do Chile, de Cuba, do Equador, do Mexico, do Perú, do Uruguay, da Venezuela, do Paraguay. Costa Rica, unico Estado da America que não é membro da Organização Internacional do Trabalho, communicou que se fará representar por uma delegação de observadores.

O Conselho de Administração fez questão de apresentar os seus agradecimentos ao presidente Alessandri, ao governo e ao Congresso do Chile, por tudo que fizeram no intuito de facilitar a preparação dessa conferencia, tanto no ponto de vista material, como no ponto de vista financeiro.

A Conferencia de Santiago do Chile inaugurará os seus labores no dia 2 de janeiro de 1936 no Palacio do Congresso.

Nessa occasião, o director da R. I. T., sr. Harold Butler, annunciou ao Conselho que o Chile acabava de ratificar officialmente quatorze convenções internacionaes do trabalho.

O Conselho de Administração deu inicio em seguida ao exame das resoluções votadas pela Conferencia Internacional do Trabalho em sua sessão de 1935.

Como consequencia da resolução concernente ás férias remuneradas na agricultura, o conselho encarregou a Repartição Internacional do Trabalho de preparar um relatorio completo sobre essa questão para ser submettido á commissão do trabalho agricola.

Por uma outra resolução, a Conferencia Internacional do Trabalho havia solicitado que fosse encarada a revisão das convenções relativas á edade minima de admissão no trabalho, afim de augmenta essa edade de 14 para 15 annos.
augmentar essa edade de 14 para a sua sessão vindoura o exame dessa questão, em vista de estudal-a em connexão com as decisões definitivas que deverá tomar para o estabelecimento da ordem do dia da sessão de 1937 da Conferencia.

O representante do governo dos Estados Unidos, sr. Rice, insistiu para que se retarde o menos possivel o augmento da edade de admissão no trabalho. Tal questão interessa particularmente aos Estados Unidos, onde, em consequencia dos codigos industriaes, essa edade passou a ser quasi por toda a parte de 16 annos.

OS STAVISCKY NO BRASIL

SEGUNDO PROCESSO — SEGUNDA PHASE

Com a ultima publicação do dia 12 do corrente declaramos que, no dia 9 do mez fluente, completou seis mezes a nossa campanha de legitima e sagrada defesa das economias de trinta annos de penoso trabalho, economias em má hora confiadas, em deposito a juros e prazo fixo, aos Bromberg.

Não é demais repetir que, desde o começo de 1933, pedimos insistentemente aos devedores remissos a restituição de nosso suor. Os Bromberg todos, durante esses longos tres annos, se atiraram a uma série de assaltos e tentativas de estellionatos pará annullarem e engulir nosso credito.

Tornados vãos todos os nossos esforços suasorios, encetamos, no dia 9 de maio deste anno, a santa cruzada, e denunciamos a publico todas as façanhas ignobeis da perigosa e vasta associação internacional de escrocs, constituida pelos Bromberg.

Estes tiveram a espantosa coragem de nos processar por calumnias e injurias, com o deliberado proposito de nos intimidar.

O paiz inteiro foi empolgado pelo grande escandalo Bromberg, e manifestou-me sua alentadora sympathia.

Com sentença do dia 4 de setembro a austera e integra Justiça nos condemnou a uma multa pecuniaria no gráo minimo por injurias impressas. Como o crime de estellionato era e fica indescutivel, o Tribunal Permanente da opinião publica, isto é, cincoenta milhões de brasileiros condemnaram todos os Bromberg por infame estellionato, por revoltante escroquerie, por vergonhosa locupletação.

Eu nunca fui, não sou um homem fraco. Fui sempre, sou um homem de bem, um cidadão pacato, um puritano.

Por isso achei que não era e não é dar parte de fraco, insistindo ainda junto dos Bromberg para acabar com esta ingrata luta e chegar a uma solução honrosa, com a restituição do meu dinheiro, do meu sangue, que só Deus sabe quantos sacrificios me custou.

Por estranho, por incrivel que possa parecer, os Bromberg continuaram, continuam a mostrar-se intrataveis, truculentos, cada vez mais crueis.

Não é tudo! Ha algo de fantastico, ha coisas que passam as raias da imaginação:

HA UM NOVO PROCESSO

Nem mais, nem menos: ha um novo processo de calumnias e injurias, que me movem os mesmos salteadores Bromberg de Hamburgo e do São Paulo.

Não é verdade? O publico não acredita? E' expediente para eu armar effeito?

E com tudo, é verdade.

Ainda hontem o distincto official de Justiça veiu me communicar e intimar para eu, na terça-feira proxima, dia 26, comparecer na 8.ª vara criminal.

Se os Bromberg são doidos?

Não sei. São zebras e amoraes. São estellionatarios profissionaes, que escolheram este Brasil para seu theatro de acção.

Tendo eu annunciado, no dia 12 do corrente, que, por estes poucos dias, ia encetar a segunda phase desta campanha, phase que será mais energica, mais vigorosa e mesmo mais sensacional, os escrocs Bromberg, apavorados, em logar de restituir-me o meu suor de trinta annos de sacrificios, se illudem de pagarme, de intimidar-me com um segundo processo de injurias e calumnias. Methodo até agora desconhecido, ingenua Arte de não pagar as dividas, pondo as victimas espoliadas nas malhas da Justiça, mediante processos em série.

Está, pois, encetada a segunda phase deste drama, que vae empolgar outra vez o paiz — VICENTE S. BLANCATO.

Rio de Janeiro, 20-11-935.

(N 21878)

Central do Brasil

A renda industrial da Central do Brasil, inclusive as estradas de ferro filiadas, no dia 19 do corrente, attingiu á importancia de 552:718$700, para menos .... 206:453$200, sobre egual data do anno anterior.

— A administração determinou a apprehensão do passe 3778, de 1ª classe, caso seja apresentado em alguma estação.

— O director, em additamento á circular de abatimento de 50°|° sobre as passagens da Feira de Amostras, expediu hontem, outra circular sobre os mostruarios que de retorno poderão ser acceitos, com o abatimento de 50°|° até o dia 20 de dezembro proximo futuro. As passagens de ida e volta destinadas a D. Pedro II para os visitantes da Feira de Amostras da Cidade do Rio de Janeiro, poderão ser vendidas com o abatimento de 50°|° sobre o preço de duas passagens simples a partir de quinta-feira e no periodo de 21 a 28 do corrente, com a validade da volta até o dia 4 de dezembro do corrente anno.

As passagens já emittidas para os visitantes da nossa Feira terão direito a 15 dias de validade, não constatada da data da emissão.

— O presidente do Tribunal Regional Eleitoral do Districto Federal, communicou á Central do Brasil, ter desligado os funccionarios Francisco Luis da Nobrega e José Cabral da Silva, que se achavam ali servindo em commissão.

— Approximando-se a data do encerramento do exercicio financeiro, o director determinou que os processos de licença sejam considerados de natureza urgente, afim de evitar que os passes não possam ser liquidados até o dia 31 de dezembro, devendo ser activado e juntado o laudo e demais documentos que devem ser encaminhados á secretaria da Estrada.

— A 1ª divisão organizou e remetteu á directoria, o balancete industrial da mesma, abrangendo a direcção geral e contadoria Central Ferroviaria, relativo ao mez de agosto do corrente anno, pelo qual a sua despeza foi de 561:225$500 com o pessoal e .... 13:333:333$000 de material, com serviços prestados e recursos recebidos em egualdade de importancias.

— Está chamado ao Departamento do Pessoal da Central do Brasil, o sr. Franklin Rangel de Souza França.

— A estação D. Pedro II forneceu hontem, por conta dos diversos ministerios, 35 passagens, na importancia de 4:661$500. Essas requisições foram assim distribuidas: M. da Guerra, 5 passagens na importancia de 216$800; M. da Marinha, 2, por 83$000; M. da Justiça, 7, na quantia de .... 398$800; M. da Agricultura, 3, no valor de 341$800; e M. do Trabalho, 18, num total de 721$300.

— Foi designado pelo director para servir no logar de inspector de Reclamação interinamente, o sub-inspector Vicente Tramonta Garcia.

Casa Allemã

NOVIDADES
Apresentamos artigos de fino gosto em
ECHARPES, "CARRÉS", CINTOS, LUVAS, LENÇOS, CARTEIRAS, FITAS, CLIPS E CABOUCHONS
ULTIMAS CREAÇÕES EUROPÉAS
Schaedlich, Obert & Cia.
Ouvidor — Gonç. Dias
(61015)

SEM FIO

DEPARTAMENTO DE PROPAGANDA

Em onda longa e curta de 31ms,58 frequencia de 9 501 kc.

Supplemento musical organizado para a Hora do Brasil pelo Departamento de Propaganda.

Recital de piano pelo professor Mario de Azevedo: 1) O dia do Brasil. 2) "Valsa" de Mignone, solo de piano, Mario de Azevedo. 3) Actualidades. 4) "Serenata diabolica" de Barroso Neto, solo de piano, Mario de Azevedo. 5) Noticiario. 6) "A Casa pequenina", de J. Octaviano, solo de piano por Mario de Azevedo. 7) Ministerio do Trabalho. 8) "Nocturne" de Miguez, solo de piano, Mario de Azevedo. 9) Chronica de turismo — por Bastos Tigre. 10) "A Sertaneja" de Itiberê, solo de piano, Mario de Azevedo. Das 7,30 ás 7,45 — Em italiano (só em ondas curtas) — 1) Explicação sobre a musica a ser irradiada. 2) "Bambino" de Ernesto Nazareth, solo de piano, Mario de Azevedo. 3) Noticiario. 4) "Fantasia sobre o Hymno Nacional Brasileiro" de Gottchalk, solo de piano, Mario de Azevedo. 5) Através do Brasil.

AS IRRADIAÇÕES DE HOJE

Radio Club
(Onda de 345 metros)

Das 10 ao meio-dia — Discos e informações. Do meio-dia ás 2 e das 4 ás 6,45 — Discos. Das 6,45 ás 7,30 — Hora do Brasil Das 7,30 ás 11 horas — Programma do studio.

Radio Rio
(Onda de 400 metros)

A's 8,50 — Hora certa, informações e Ephemerides Brasileiras. Das 11 á 1 hora — Hora certa Das 5 ás 6 — Hora certa, quarto de hora infantil, previsão do tempo e discos. Das 6 ás 6,45 — Supplemento musical. Das 6,45 ás 7,30 — Hora do Brasil. Das 7,30 ás 9 — Discos. Das 8,15 ás 8,30 — Boletim sportivo. Das 9 ás 9,15 — Quarto de hora de Joaquim Ribeiro. as 9,15 ás 11 horas — Programma do studio.

Radio Educadora
(Onda de 260 metros)

Das 9,30 ás 10 — Aula de inglez. Das 10 ás 11 e das 2 ás 6,45 — Discos. Das 6,45 ás 7,30 — Hora do Brasil. Das 7,30 ás 8,30 — Discos. Das 8,30 ás 11 horas — Programma do studio.

Radio Cruzeiro do Sul
(Onda de 334 metros)

A's 10,30 — Hora dos Bairros
A's 11 — Musica portugueza
A's 11,30 — Musica seleccionada
A's 12,30 — Hora cinematographica. A' 1 hora — Intervallo
A's 5,30 — Hora da Broadway
A's 6,45 — Hora do Brasil. A's 7,30 — Programma do studio
A's 9 — Rêde Verde-Amarella — PRB 6 — S. Paulo que fala
A's 10 — Musica seleccionada.
A's 11 — Boa noite... e até amanhã...

Radio Ipanema
(Onda de 288 metros)

Das 9 ás 10 — Aula de educação physica infantil. Das 10 á 1 hora — Discos. De 1 á 1,15 — Aula de allemão. De 1,15 á 1,30 — Discos. De 1,30 á 1,45 — Aula de hespanhol. De 1,45 ás 2 e das 5 ás 6,45 — Discos. Das 6,45 ás 7,30 — Hora do Brasil. Das 7,30 ás 11 horas — Programma do studio. Das 11 á meia-noite — Musicas do grill room.

Mayrink Veiga
(Onda de 260 metros)

Das 6,35 ás 8,15 — Aulas de gymnastica. Das 11 ás 12,30 — Discos. Das 12,30 á 1 hora — Abbade Thirson. Das 3 ás 4 e das 6 ás 6,45 — Discos. Das 6,45 ás 7,30 — Hora do Brasil. Das 7,30 ás 11 horas — Programma do studio Das 11 á meia-noite — Discos.

Radio Philips
(Onda de 310 metros)

Das 10 ás 2 e das 6 ás 6,45 — Discos. Das 6,45 ás 7,30 — Hora do Brasil. Das 7,30 ás 11 horas — Discos. A's 8 horas — Chronica sportiva.

Radio Jornal do Brasil

A's 7 horas — Informações. A's 8 horas — Cruzada em prol da saude. A's 8,30 — Programma infantil. A's 9 — Programma das mães. A's 11,30 — Discos. A's 5 — Informações. A's 6 — Programma variado. A's 6,45 — Hora do Brasil. A's 7,30 — Programma variado. Das 8,30 em deante — Programma do studio.

Radio Club Fluminense

Das 10 ás 10,30 — Supplemento musical. Das 10,30 ás 11 horas — Musica seleccionada. Das 11 ao meio-dia — Programma dedicado ás moças. Das 6,45 ás 7,30 — Hora do Brasil. Das 7,30 ás 11 horas — Programma do studio.

Programma Phohi

A' 1,30 — Hymno nacional hollandez e a discriminação do programma. A' 1,40 — Musica. A' 1,50 — "Ondas curtas — longas distancias", palestra pelo sr. Spruit. A's 2,05 — Musica. A's 2,10 — Recital de piano pelo sr. Cor. de Groot. A's 2,25 — Musica. A's 2,30 — Ultimas noticias da Hollanda. A's 2,45 — Alfredo Campoli e sua orchestra. A's 2,55 — Segunda parte do recital de piano. A's 3,10 — Musica. A's 3,15 — Musica de dansa. A's 3,30 — Encerramento: Hymno Nacional Hollandez.

Departamento de Educação

A's 12,30 — Do Instituto de Educação — Recital de piano — pianista Lia Menezes de Oliveira. A' 1,30 — Hora infantil de Tia Lucia: Educação artistica e cultural — Programma em louvor ao mestre. Orpheão pela Escola Cocio Barcellos. Poesias. A's 5 horas — Jornal dos professores: Noticias — Commentarios — Quarto de hora educativo: "Noções de Anthropologia" pelo professor Bastos de Avila. Supplemento musical: Discos.

FINAL-MENTE!
Eis o que é BABOONA em plena verdade e maravilha!
MR. & MRS. MARTIN JOHNSON'S

BABOONA
FOX

Uma visão aerea da Africa como ainda não foi visto!
2.ª FEIRA
ALHAMBRA
"PORTUGAU PITTORESCO" admiravel "Tapete Magico do Movietone"

VIII Feira Internacional de Amostras da Cidade do Rio de Janeiro
PROROGADA ATE' 1 DE DEZEMBRO INCLUSIVE'
HOJE — Quinta-feira, 21 de Novembro —— das 14 ás 24 horas — HOJE
SEMPRE NOVIDADES NO GRANDE PARQUE DE DIVERSÕES
NO AUDITORIO — das 20 horas em deante
GRANDE CONCERTO PELA BANDA DE MUSICA DO 1.° REGIMENTO DE INFANTARIA
SABBADO, 23 — NO AUDITORIO EXHIBIÇÃO DAS ESCOLAS DE SAMBA DA MANGUEIRA, PORTELLA E LYRA DO AMOR.
AVISO — A Feira de Amostras funcciona todos os dias, das 14 ás 24 horas, excepto ás segundas-feiras.
INGRESSO 1$000
(54364)

Facto inedito na cinelandia: O excellente film da Columbia «BROADWAY BILL» que o REX está exhibindo com successo, recebe dos espectadores, no final das sessões, palmas calorosas, tal o enthusiasmo que causa a intensidade do romance vivido por Myrna Loy e Warner-Baxter, nesta soberba realização de Capra «Broadway Bill»

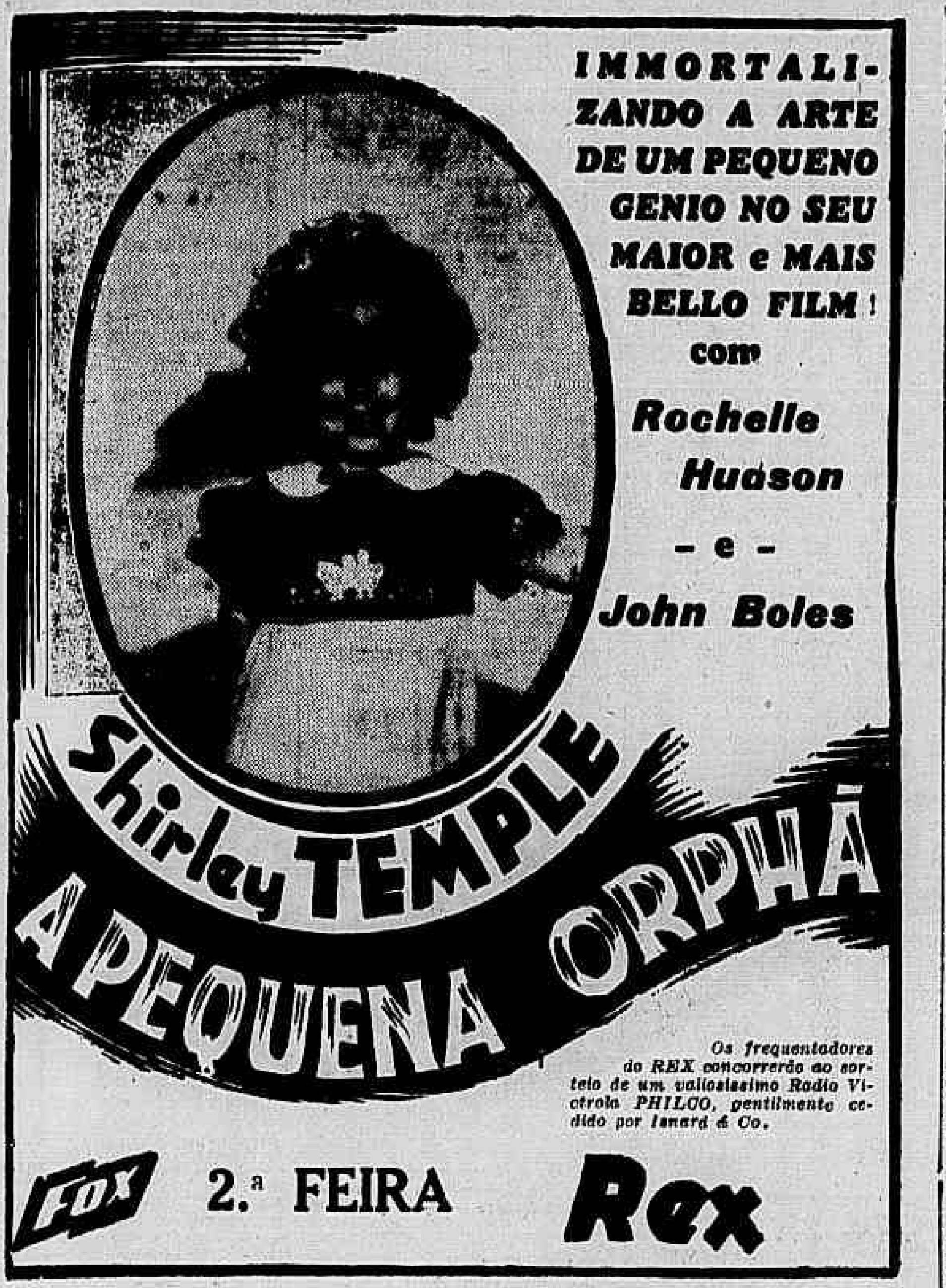
IMMORTALIZANDO A ARTE DE UM PEQUENO GENIO NO SEU MAIOR e MAIS BELLO FILM!
com
Rochelle Hudson
- e -
John Boles
Shirley TEMPLE
A PEQUENA ORPHÃ
Os frequentadores do REX concorrerão ao sorteio de um valiosissimo Radio Victrola PHILCO, gentilmente cedido por Lenard & Co.
FOX
2.ª FEIRA
Rex

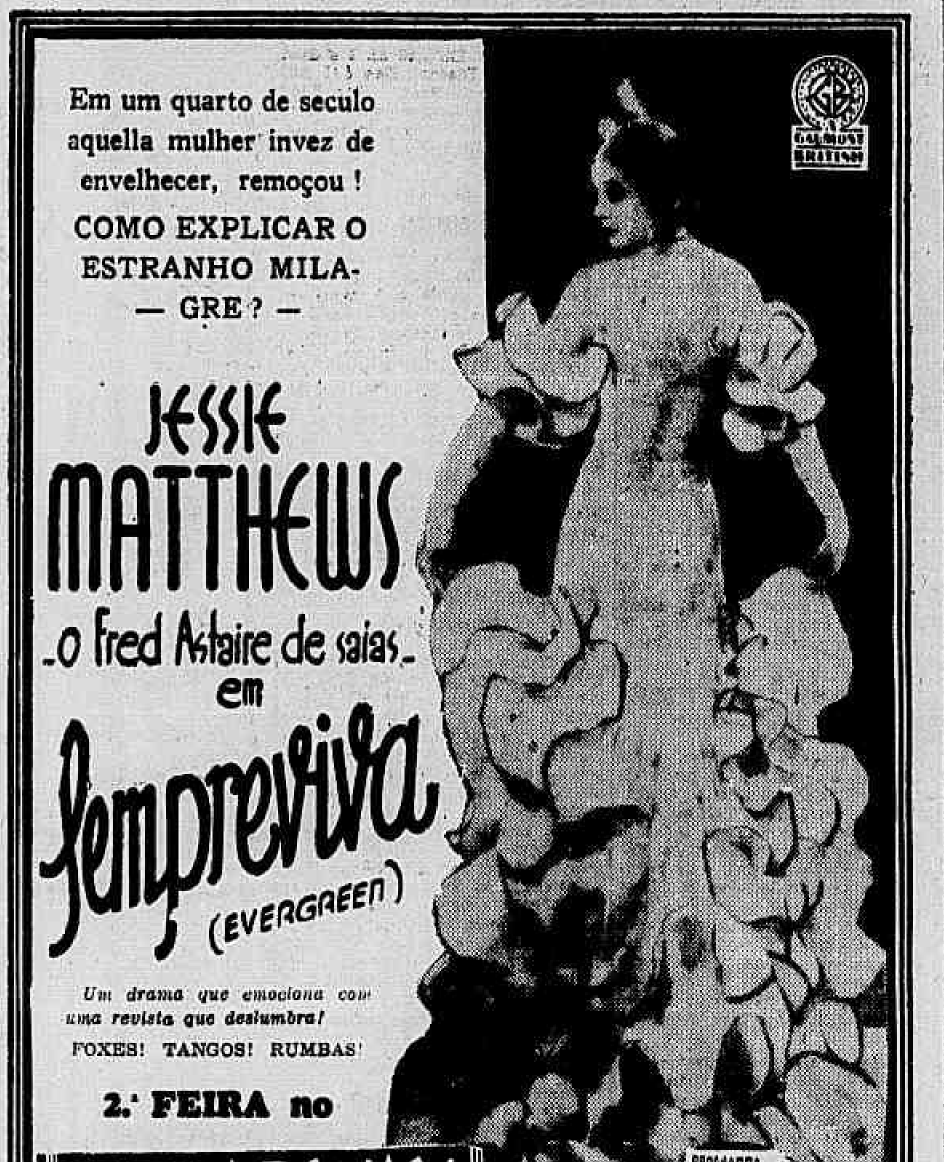
Em um quarto de seculo aquella mulher invez de envelhecer, remoçou!
COMO EXPLICAR O ESTRANHO MILAGRE? —
JESSIE MATTHEWS
o Fred Astaire de saias
em
Sempreviva
(EVERGREEN)
Um drama que emociona com uma revista que deslumbra!
FOXES! TANGOS! RUMBAS!
2.ª FEIRA no
BROADWAY
GAUMONT BRITISH
PROGRAMMA MJC

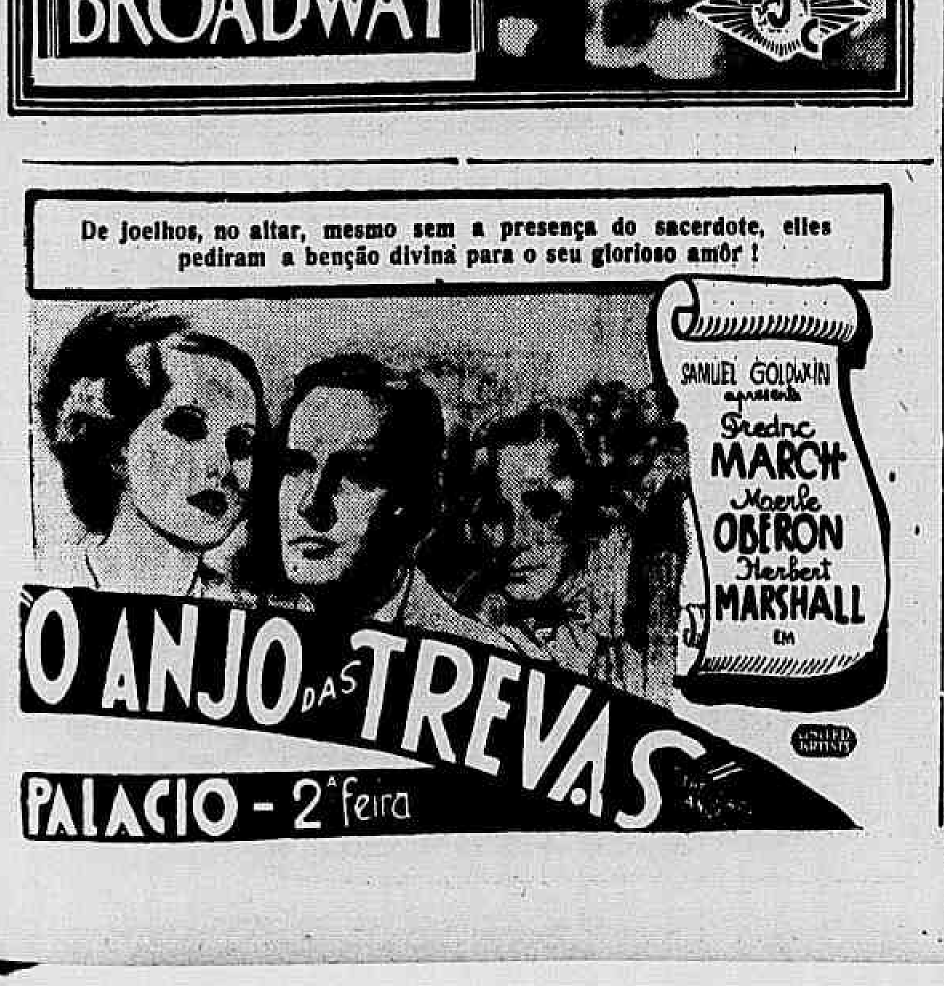

no Mundo da Tela

CARTAZ DO DIA

PALACIO THEATRO — "As cruzadas", film da Paramount.

ODEON — "Doutor Gogol", film da Metro.

GLORIA — "Quando o amor agarra", film da Warner First.

IMPERIO — "Tango Bar", film da Paramount.

REX — "A victoria será tua", film da Columbia.

RIO — "Sonho de uma noite de verão", film da Warner First.

BROADWAY — "Corações em ruina", film da RKO-Radio.

PARISIENSE — "Um joven destemido", e "Primavera em Paris".

ALHAMBRA — "Golgotha" film do Prog. M. J. C.

PATHE' PALACIO — "Homens e féras", film da Universal.

METROPOLE — "Favella de meus amores" e "Vingança do ghlope".

NOS BAIRROS

HADDOCK LOBO — "Prisioneiros de Deus" e "A justiça final".

IPANEMA — "Corações em duello" e "Tentação".

LUX — "A boa fada", "Relojoeiro amoroso" e "Cavalleiros mascarados".

NACIONAL — "Paganini" e "Paixão de dinheiro".

PARIS — "Fronteiras do amor", "Esperança que renasce" e palco.

POPULAR — "Cavalleiro da Justiça", "Uma noite encantadora", "Louca por ti" e "O cavallo infernal".

PRIMOR — "Mysterio do Casino" "A vida começa aos 40" e "O capitão odeia o mar".

VARIETE' — "As mulheres amam o perigo" e "Surprezas do destino".

VICTORIA — "Imitação da vida", e "O selvagem do paiz maravilhoso".

VARIAS NOTAS

COMPLEMENTOS CINEMATOGRAPHICOS — Depois de assistir-se um film cuja theoria não se acceita, em todo, devido a impossibilidade de certos factores, um complemento muitas vezes, salva qualquer pellicula de uma ogeriza.

Demais, os complementos constituindo verdadeiros programmas desprezados pela publicidade, geralmente são films que agradam bastante o espectador que procura divertimento.

Temos os jornaes que, embora com scenas repetidas, egualmente como as noticias nos jornaes diarios, são complementos de um certo valor informativo e educativo.

Ha, ainda, os "shorts" nacionaes onde encontramos muita coisa de alto valor significativo para o brasileiro que desconhece os rincões bellissimos do seu paiz.

Depois, temos os desenhos animados. Todos elles encantam, e agradam pelas incoherencias, pela arte, pelo colorido, e por tudo que, nelles encerram. Entre a variedade de desenhos animados que vemos semanalmente nas telas de nossos cinemas, Betty Boop ainda é um dos que assistimos com carinho. Para nós é um grande e indelevel prazer toda vez que podemos olhar os olhos de Betty Boop, a ouvir aquella vozinha encantadora...

E, cremos ainda que, o admirador de Betty Boop, da platéa, terá um odio de morte áquelle "Tarzan" louro de sua predilecção... Prefere-se os vilões que a andam perseguindo...

Mas dentre os complementos dos programmas, sem considerarmos áquelles do genero "La Cucaracha" e o "Vitaphone Varieties", da Warner First, o qual sempre nos mostram assumptos dignos de elogios; a Fox com "Proezas de um camera-man", temos a Metro com o "Cinemaluco" (Movie Goofy).

O "Cinemaluco" admiravelmente concatenado com idiotismos, e coisas grotescas, reproduzindo coisas inverosimeis, é o typo do film que o publico ri ás gargalhadas durante toda sua projecção. O divertimento que relaxa os nervos e nos predispõe para enfrentar qualquer film de situações impossiveis.

Daqui, portanto, um voto de louvor para os complementos.

—□—

REGRESSA, HOJE, DA EUROPA, O SR. UGO SORRENTINO — De regresso de uma de suas habituaes viagens á Europa, desembarcará hoje, do "Oceania", nesta capital, em companhia de sua senhora, o sr. Ugo Sorrentino director do Programma Art. Tal facto se reveste de grande importancia para o nosso meio cinematographico visto trazer o sr. Sorrentino da Europa além de films rigorosamente seleccionados nos principaes "studios" de Berlim, Londres e Vienna, um programma de lançamentos que significará para a presente e para a proxima temporadas, uma valiosa offerta do cinema europeu ao publico brasileiro, não sómente na qualidade dos espectaculos como ainda pela variedade de themas e pelo rico e moderno repertorio musical que taes pelliculas encerram.

—□—

NA FILMAGEM DE "O ANJO DAS TREVAS", MERLE OBERON ESCANDALISOU SEUS COLLEGAS DE HOLLYWOOD REVELANDO-SE UMA CAVALLEIRA ADMIRAVEL! — Positivamente a Merle Oberon que "O anjo das trevas" segunda-feira vae mostrar-nos no Palacio, não conserva muito da personalidade [illegible] de seus films anteriores! Quem viu a deliciosa australiana em "Os amores de Henrique VIII" e até mesmo em "Folies Bergère", onde começou a revelar-se uma creatura mais do nosso tempo, tocada de um leve aspecto de malicia que lhe assenta infinitamente bem, vae surprehender-se, talvez escandalizar-se com o seu novo film que a United agora annuncia, produzido por Samuel Goldwyn. E' que Merle Oberon póde, emfim, dar largas ao seu espirito vivaz de "sportwomen", de pequena que sabe viver a vida e saborear todos os prazeres que esta póde proporcionar-lhe. Se "O anjo das trevas" encerra um episodio sentimental ainda relativamente austero, ella encontrou na sua personagem — Kitty Vane, simultaneamente cortejada por Fredric March e Herbert Marshall — margem para revelar-se aos seus collegas de Hollywood, uma perita cavalleira! "O anjo das trevas" vae dar-nos uma authentica prova de equitação, muito á ingleza, com os cavalleiros trajando impeccaveis jaquetões e calças que não prescindem das perneiras; e damas vestindo montarias admiraveis, que Omar Kiam — uma nova revelação entre os costureiros de Hollywood — talhou para Merle Oberon e as outras damas.

Merle Oberon em "O anjo das trevas"

—□—

"A PEQUENA ORPHÃ" — Deliciosa e bella! Será a exclamação ardente e sincera de todo aquelle feliz mortal que comparecer segunda-feira no cinema Rex! E para esta espontanea e sincera exclamação terá a certeza de não ter sido enganado pela publicidade feita em torno das bellezas que apresenta — "A Pequena Orphã" — esta maravilhosa obra prima cinematographica da Fox Film que sob a direcção habilissima de David Butler teve a suprema ventura de interpretal-a pela figurinha graciosa e querida de Shirley Temple, a bem amada estrellinha de todos os habitantes do Rio de Janeiro. Se em films anteriores Shirley teve a sagração contagiosa de seus admiradores, agora em "A Pequena Orphã" — a definitiva consagração é absoluta e inesquecivel. Ha momentos neste celluloide adoravel, em que a sua personalidade já famosa, enche os olhos de mais deslumbrante encantamento e adoração tal a perfeita composição do personagem tão vivo e minucioso que ella compõe com uma precocidade assaz incrivel. Cantando ou dansando, rindo ou chorando Shirley é sempre a creança esplendida que já costumamos adorar e applaudir. Tem a garotinha da Fox, a genial mascotte de todos os lares, a sua realização suprema vivendo ao lado de John Boles e Rochelle Hudson, as delicias deste romance musical o seu apogeu, o seu triumpho definitivo como estrellinha unica dos encantadores romances que Hollywood transforma em sonho para felicidade de todos nós!

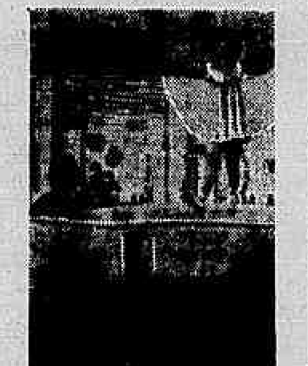

Shirley Temple em "A pequena orphã"

—□—

"SEMPREVIVA", UMA HISTORIA CHEIA DE SORRISOS E DE LAGRIMAS, COM JESSIE MATTHEWS! — Produzida pela Gaumont British e lançada pelo Programma M. J. C. vamos assistir a um grande film, que encerra todo um romance de enredo inedito, "Sempreviva", film que está fazendo um successo louco nos Estados Unidos. "Sempreviva" é uma historia cheia, ao mesmo tempo, de sorrisos e lagrimas; é um desses romances que se desenrolam ante os nossos olhos, envolvendo-nos as sensibilidades mais intimas e enchendo-as de emoções, porque toda ella nos fala á alma e nos enternece. Mas não é só o enredo em si que faz o successo do film; é a direcção primorosa que elle teve, que mais o enriquece, pois o director Victor Saville soube compor esse verdadeiro poema cheio de enternecimentos.

Jessie Mathews em "Sempreviva"

Com a rara habilidade que o caracteriza, o director Saville armou o grande espectaculo com mão de mestre.

A linda Matthews que este film de classe nos revela é, innegavelmente, uma artista de extraordinarios recursos. Ella é uma artista completa, pois além de linda e de saber representar como poucos o sabem, canta e dansa de modo inconfundivel. Com ella apparece ainda em "Sempreviva" toda uma pleiade de grandes artistas: Sonnie Hale, Betty Balfour, Barry Mackay, Ivor Maclaren e outros. Esta pellicula, "Sempreviva", está cheia de musicas lindas, de canções adoraveis e de "foxes", tangos e rumbas electrizantes. E' um film de successo garantido dadas as altas virtudes que o enriquecem. Segunda-feira teremos esse film maravilhoso no cinema Broadway.

—□—

"CORAÇÕES EM RUINAS", E' O ULTIMO FILM DE KATHARINE HEPBURN, ESTE ANNO! — Esse sensacional film de Katharine Hepburn que se mantém victoriosamente no cartaz do Broadway é o ultimo film da grande "estrella" este anno. Ella e Charles Boyer, o grande tragico francez estão proporcionando ao nosso publico as mais fortes emoções com a magistral creação que apresentam, vivendo esse drama intenso que arrebata. O primeiro film de Hepburn, depois deste, que os fans verão, e isso só no proximo anno, será "Alice Adams" que em portuguez terá o titulo de "Mulher que soube amar".

"BABOONA" — Impressionante pela maravilhosa verdade e maravilhoso pela audacia. "Baboona", é bem o documento filmico do casal Martin Johnson sobre os mysterios da Africa selvagem... tendo realizado varias expedições ao continente negro, a dupla Johnson teve agora a idéa feliz de focalizar as bellezas agrestes e inhospitas daquelle recanto, munindo-se de dois possantes aviões, e lá do alto dos céos nos mostra aqui na terra os animaes selvagens em pleno dominio do seu perigoso reinado. Temos desta maneira visões incriveis e bellas como ainda não fôra dado a conhecer tornando o feito deste famoso casal, a immortalidade documentaria de uma realização audaciosa e aventureira — "Baboona", será a sensacional estréa da Fox Film para segunda-feira no Alhambra.

Scena do film "Baboona"

—□—

JOAN CRAWFORD, VOLTA A APPARECER EM "ADEUS, MULHERES!" — Joan Crawford (ella é, agora, Mrs. Franchot Tone, senhores apaixonados, senhores Crawfordmaniacos!), Franchot Tone e Robert Montgomery deram ao Palacio uma das suas semanas mais bonitas deste anno, apparecendo na deliciosa interpretação daquelle luxuosissimo film intitulado "Adeus, mulheres!", que por seu turno a Metro escreveu entre os seus mais suggestivos "hits" deste anno. Mas muita gente ainda não póde ver as aventuras que Joan vive nesse film, casada cinematographicamente com Robert Montgomery, e fazendo "flirts" mais ou menos reaes com Franchot Tone.

Dahi o film ser apontado para uma reapparição, que se dará, aliás, já na proxima segunda-feira, no Imperio.

—□—

FRED MAC MURRAY TRIUMPHA EM "HOMENS SEM NOME" — Fred Mac Murray, o inesquecivel heroe de "Homens sem nome", que o Odeon nos vae dar na proxima semana, apparece desta vez, não ao lado de Claudette Colbert, como em "O Lyrio Dourado", mas ao lado dessa outra extraordinaria figura que desde os seus primeiros annos nunca foi senão actriz — Madge Evans.

"Homens sem nome"! Victoriosos, ninguem jamais lhes conhece os nomes! Vencidos, tantas vezes, pagam com a propria vida a sua derrota!

Os "homens sem nome", neste film, são os super-argus do Departamento de Justiça dos Estados Unidos, cuja coragem, argucia, e pericia, vão pouco a pouco sustando a vaga do crime na grande Republica do Norte.

Conhecendo os numeros das notas roubadas e encontrando algumas dellas, Mac Murray, fixa-se numa pequena villa de Kansas, e ahi, em meio de innumeros perigos que elle vence, ora pela sua coragem, ora pela sua intelligencia, leva a cabo a sua diligencia, obtendo em premio o amor de Madge Evans que acaba rendida de admiração ás qualidades de coração e do espirito demonstradas pelo galhardo mancebo.

—□—

"SAPHO", A OBRA PREDESTINADA, DE DAUDET — "Sapho" pertence ao numero das obras predestinadas. Sua apparição nas livrarias foi um acontecimento. Uma vez mais o amor falava, através suas paginas, a sua linguagem divina e ao mesmo tempo assassina. Duas figuras novas, ineditas, plenas de verdade, appareciam: Fanny Legrand e Jean Gaussin. Ella, o eterno feminino, victima dos desesperos de amor; elle, o joven de coração puro, alma cheia de frescura, entrando na vida como em um conto azul. Pathé Natan e Leonce Perret adaptaram a obra de Daudet, com Mary Marquet e François Rozet nos principaes papeis. E a International Films nos vae dar "Sapho" muito breve, no cinema Gloria.

—□—

A ACTUAÇÃO DE KIEPURA EM "AMO TODAS AS MULHERES" — Um tenor, mesmo o mais celebre do mundo, como principal valor de um film, nunca é recommendação de importancia para o publico habituado ao espectaculo da [illegible]. O tenor costuma cantar a proposito de tudo numa insistencia de aproveitamento da sua voz que resulta em prejuizo da qualidade cinematographica da producção. Mas em "Amo todas as mulheres", a super-producção que o Programma Alliança estreará brevemente no Palacio Theatro, isso não se repete.

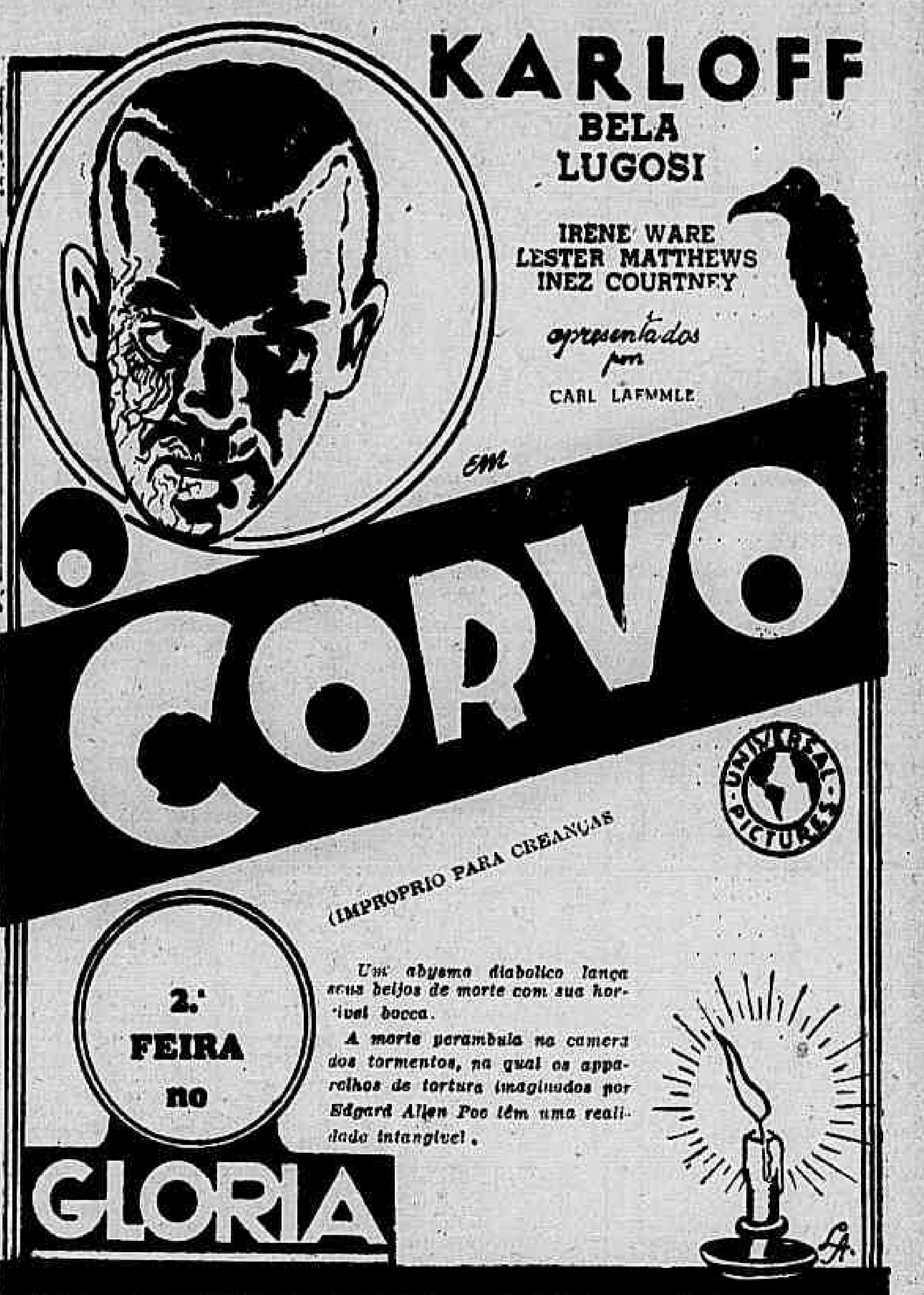
KARLOFF
BELA LUGOSI
IRENE WARE
LESTER MATTHEWS
INEZ COURTNEY
apresentados por
CARL LAEMMLE
em
O CORVO
UNIVERSAL PICTURES
(IMPROPRIO PARA CREANÇAS
2.ª FEIRA no
GLORIA
Um abysmo diabolico lança seus beijos de morte com sua horrivel bocca.
A morte perambula na camera dos tormentos, na qual os apparelhos de tortura imaginados por Edgard Allen Poe têm uma realidade intangivel.

Uma Nova Pelle Branca Fez Voltar Minha Sorte em 3 Dias

"Quando minha pelle era escura, grosseira, flacida, tendo póros dilatados e cravos, eu não tinha admiradores nem convites... mas com o uso do Crême Rugol obtive uma nova pelle branca que trocou minha sorte em 3 dias. E eu que não tinha nenhum pretendente, recebi agora 3 pedidos de casamento ao mesmo tempo". — M. Valery.

Toda mulher póde aclarar, suavizar e embellezar sua pelle, usando diariamente o Crême Rugol, cuja penetração instantanea acalma a irritação das glandulas cutaneas, fecha os póros dilatados e dissolve os cravos completamente, não deixando vestigio algum. O Crême Rugol é o alimento sem egual para a pelle, pois branqueia a mais escura e suavisa a mais irritada em 3 dias, tornando-a branca, bella, fresca e nova, o que além de tornar seu rosto formoso, tambem lhe trará sorte. Experimente o Crême Rugol e ficará encantada. (56884)

—□—

"BOSAMBO" E "CIDADE OCCULTA", NUM SO' PROGRAMMA — Shirley Temple, a encantadora estrella da Fox, que tem no Brasil uma incalculavel legião de fans, ficará na tela do Carlos Gomes, vivendo o delicioso film "A nossa garota", sómente até domingo, e isto juntamente com as deliciosas peliculas "Coragem e Lealdade", com George O' Brien e "O Sportista", a irresistivel comedia de Buster Keaton, além dos complementos da Fox e Nacional da D. F. B.

Para segunda-feira proxima annuncia a Empresa Paschoal Segreto, para o Carlos Gomes, um programma verdadeiramente notavel, com duas grandes producções da United, um dos melhores desenhos de Camondongo Mickey, e ainda um jornal da Fox e outro Nacional da D. F. B.

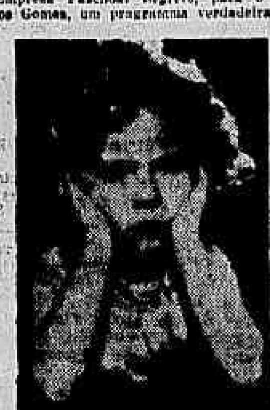

Shirley Temple em "A nossa garota"

Os films da United annunciados para a proxima semana nesse magnifico cinema são: "Bosambo", vivido por Paul Robeson e Nina Mae Mac, que apresentam trabalhos surprehendentes; "A Cidade Occulta", um dos melhores trabalhos dos queridos artistas William Boyd e Claudia Dell; "Sexta-feira de Mickey", um dos mais impagaveis desenhos animados do celebre camondongo; "Fox News", com palpitantes novidades internacionaes, e ainda um jornal nacional da D. F. B.

—□—

UM DRAMA DO ORIENTE, NO ODEON — O Odeon apresentará breve um fascinante film "Shanghai", cuja acção, como o indica o seu nome, se desenrola na cidade mais suggestiva e adeantada do extremo Oriente.

A sua figura principal é um desesperado "brasseur d'affaires", um joven mestiço manchú que começa a vida como coolie e gradualmente se eleva, até chegar a ser um dos reis da finança asiatica. A descripção dessa ascensão vertiginosa e da influencia que nella exerce a paixão do magnata (Charles Boyer) por uma joven americana de subjugadora belleza (Loretta Young), forma a trama do drama poderoso e vehemente a que dão magnifico realce os primorosos artistas da Paramount.

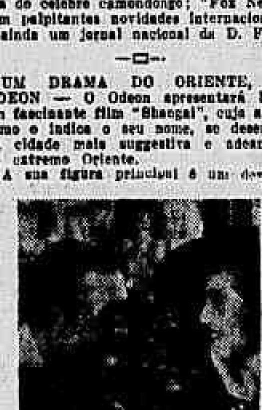

Loretta Young e Charles Boyer, em "Shanghai", vencendo os preconceitos pelo poder do seu amor

—□—

"O CORVO" — "O Corvo" tem os inegualaveis actores macabros da tela, Karloff e Bela Lugosi, estão de novo fazendo das suas. Os dois interpretes de caracterizações machiavelicas, que se celebrizaram em varios films do genero e que em pesadellos, são vistos como inimigos mortaes em "O Corvo", uma producção da Universal, que vem a tela do Gloria na proxima segunda-feira.

Todo cuidado em manter segredo rigoroso, foi dado no studio durante a filmagem. A maquillagem original de Karloff, exigia que esta ordem fosse respeitada. Devido a isso, ninguem a não ser os que estavam ligados a filmagem podiam entrar no palco quando Karloff estivesse trabalhando. No elenco que coadjuva Karloff e Lugosi, se vê Irene Ware, Lester Matthews, Inez Courtney, Samuel Hinds e Spencer Charters.

SAMUEL HINDS
KARLOFF

Samuel Hinds Karloff

Homens sem nome
(Men without names)
com
FRED MAC MURRAY
— e —
MADGE EVANS
Um film da Paramount
Impressionante como "G-Men" e empolgante como "Armas da Lei"
2.ª FEIRA no
ODEON

UMA NOVA CASA DE INSTRUMENTOS CIRURGICOS

Inaugurou-se, ha dias, a "Casa Nelson", na travessa do Ouvidor n. 38, 1º andar. A nova casa de cirurgia e material hospitalar está sob a direcção proficiente e experimentada dos srs. Nelson Carmo e Domingos Cerqueira, dois technicos no assumpto. Organizaram elles a firma D. Cerqueira & Cia. que se propõe além de bem servir, facilitar aos doutorandos a acquisição de tudo quanto necessario ao inicio da carreira medica.

Antigos auxiliares das casas Luiz Ferrando, Lohner, Moreno e Lister, prevemos para ambos, por isso mesmo, exito completo e rapido.

LABORATORIOS RAUL LEITE

No dia 19 do corrente, os laboratorios Raul Leite, commemoraram o 14º anniversario de sua fundação.

Em tão curto espaço de tempo, conseguiram avançar tanto, a ponto de dentro de sua especialidade não temerem analyse para nenhum de seus productos pharmaceuticos.

Os laboratorios Raul Leite que tiveram um inicio modesto, occupam hoje um logar de destaque, sendo a maior usina no genero de toda a America do Sul.

A commemoração do anniversario, foi festejado condignamente sendo que os funccionarios da importante firma installaram a "Caixa Beneficente dos Laboratorios Raul Leite" e a "Bibliotheca dos Escriptorios dos Laboratorios Raul Leite".

Correio Sportivo

TURF

A PROXIMA CORRIDA DO JOCKEY-CLUB

Abertura das cotações

Para a corrida que o Jockey-Club realizará depois de amanhã, foram abertas hontem, as seguintes cotações:

Premio Lentejoula — 1.500 metros — 3:000$000.

			Ks.	Cot.
1	1	Contratempo	53	27
	2	Molleiro	48	25
2	3	Dollar	58	30
	4	Celma	55	40
3	5	Tracajá	55	30
	6	Sovéo	48	35
	7	Yetim	48	60
4	8	Argenté	48	50
	9	Marfim	50	40
	10	São Sepé	48	50

Premio Sauhype — 1.500 metros — 3:000$000.

			Ks.	Cot.
1 —	1	Grand Marnier	58	35
2 —	2	Garboso	55	25
3 —	3	Mariquita	55	60
4 —	4	Xiah	54	30
5	5	Cossaco	58	40
	6	Kruppe	52	60

Premio Volturette — 1.400 metros — 3:000$000.

			Ks.	Cot.
1	1	New Star	55	30
	2	Lagave	48	60
2	3	Cartier	57	50
	4	Jaçatuba	58	50
3	5	Mouresco	50	50
	6	Jundiá	55	30
4	7	Canto Real	55	35
	8	Salvador	50	40

Premio Goleta — 1.500 metros — 3:000$000.

			Ks.	Cot.
1	1	Diableja	55	40
	2	Clo	48	40
2	3	Rêve d'Amour	48	27
	4	Cachalote	58	50
3	5	Miss Praia	54	35
	6	Negro	52	60
4	7	Bettysabeth	53	40
	8	Lullaby	56	50
	9	Niobe	49	50

Premio Xiah — 1.600 metros — 3:000$000.

			Ks.	Cot.
1	1	Zarda	51	30
	2	Itapoan	49	40
2	3	Arga	50	50
	4	Oding	58	50
3	5	Kumell	58	35
	6	Mussuã	48	60
4	7	Tomyrim	51	40
	8	Irapuazinho	48	35

*

ASSOCIAÇÃO DE CHRONISTAS DESPORTIVOS

Concurso de palpites

Com o resultado das ultimas corridas ficou sendo a seguinte a collocação dos concorrentes aos concursos abaixo:

TAÇA SALUTARIS

(Offerecida pela Empresa de Aguas Salutaris)

1 —	C. Gonçalves	182—295
2 —	N. C. Pereira	164—257
3 —	Isac Moutinho	174—254
4 —	Corrêa Locks	157—248
5 —	O. D. de Deus	165—247
6 —	Avelino Dias	154—237
7 —	C. de Carvalho	143—231
8 —	J. A. Campos	146—214
9 —	E. de Oliveira	147—213
10 —	A. C. Machado	127—201

TAÇA "O GLOBO"

(Offerecida pelo vespertino "O Globo")

1 —	Carlos Gonçalves	213
2 —	Isac Moutinho	206
3 —	Nestor C. Pereira	196
4 —	Sebastião C. Locks	187
5 —	Carlos de Carvalho	184
6 —	Avelino Ias	181
7 —	João A. Campos	177
8 —	A. Cardoso Machado	171

*

SOBRE A ULTIMA PERFORMANCE DE YAMBI

O que a respeito resolveu a commissão de corridas

Sobre o caso de Yambi, recebemos da commissão de corridas do Jockey-Club Brasileiro, a seguinte nota:

"Do inquerito procedido sobre as performances do cavallo Yambi ficou apurado:

1º — Que o cavallo Yambi foi inscripto e apresentado nos premios Uberaba e Rival, realizados em 3 e 10 do mez corrente, em estado de incompleto entrainement e sem a menor probabilidade de victoria.

2º — Que não houve por parte dos jockeys que o montaram naquelles mesmos premios, desinteresse na disputa de melhor collocação, explicando as derrotas daquelle animal, tão sómente e deficiencia do seu preparo.

3º — Que o entraineur Gabino Rodriguez, de notoria competencia em sua arte, apresentou, conscientemente, nos premios disputados em 3 e 10 do mez corrente, o cavallo Yambi em condições de não poder concorrer a victoria.

4º — Que o animal Yambi, longe de padecer de qualquer affecção interna de natureza chronica, mostrou-se ao contrario sadio a ponto de resistir como resistiu nos ultimos sete dias anteriores ao do classico Associação Protectora do Turf a um dos mais severos trabalhos a que se possa submetter um animal de carreira.

Isto posto, attendendo que o entraineur Gabino Rodriguez não preparando deliberadamente o cavallo Yambi para apresentação nos premios immediatamente anteriores ao classico Associação Protectora do Turf, constitue, por certo, facto punivel como lesivo aos interesses legitimos do proprietario, aos de terceiros apostadores, além de censuravel expediente para illudir a acção da directoria de corridas quer no julgamento da carreira quer na subsequente distribuição de pesos;

attendendo, porém, que não póde ter applicação ao caso no disposto no artigo 173 do codigo de corridas, por isso que a má actuação de Yambi não decorreu de modo algum da fórma pela qual foi pilotado, nem das instrucções aos jockeys no sentido de se desinteressarem na disputa das carreiras, instrucções desnecessarias, de vez que ao cavallo faltava o apuro necessario para vencer;

attendendo, finalmente que a hypothese deste inquerito se enquadra na actual redacção do codigo em vigor, tão sómente no disposto do artigo 45 letra C, que prohibe aos entraineurs a solicitação de chamada e consequente apresentação de animaes fóra de estado, sem distinguir os casos em que intervem o deliberado e consciente proposito de illudir, como no caso occorrente;

Resolve applicar ao entraineur Gabino Rodrigues a multa de 1:000$000, maximo da pena estatuida no artigo 210 para os infractores do artigo 45 letra C, já que á commissão de corridas, não é licito applicar retroactivamente, penas aggravadas por decisão ulterior.

Inscreva-se na fé de officio do entraineur para os devidos effeitos o resultado deste inquerito."

A commissão de corridas deliberou alterar as penalidades applicaveis aos infractores do artigo 43, estabelecendo a pena de multa de 100$000 a 1:000$000 ou, conforme a gravidade, a suspensão até um anno.

*

DIVERSAS INFORMAÇÕES

Partiu para a capital paulista um jockey do nosso turf

Embarcaram hontem, para a capital paulista, o jockey Armando Rosa, que será o piloto do cavallo Rio, no grande premio Cidade de S. Paulo, a realizar-se no dia 1 do mez vindouro. Nessa prova, o ex-Camilito enfrentará o crack nacional Sargento, que aquelle profissional riograndense conduziu com tanta pericia no maior classico do nosso turf.

O encerramento do meeting do hippodromo de Liverpool

No dia 9 do corrente, terminou o meeting do hippodromo de Liverpool, com a disputa do Autumn Foal Stakes, na distancia de 1.005 metros e 885 libras de premio, reservado aos productos de 2 annos, que teve por ganhadora Felsetta, zaina, 48 kilos, filha de Felstead, por Spion Kop em Felkington, por Lemberg, e de Kalu-a, por Amadis em Lady Daisy Cutter, por Laveno, pertencente a S. D. Hollingsworth. Classificou-se em segundo, a cabeça, Isca, zaino, 48 kilos, filho de Caerleon e Serenissima, de Lord Derby, e em terceiro, a meio corpo do segundo, Lyon Mall, zaino, 50 kilos, filho de Diligence e Lioness, de Thognton-Smith, precedendo cinco productos.

As novas côres da Coudelaria J. B. da Silveira

As eguas Apple Sauce e Oitava, não mais ostentarão em publico a jaqueta laranja, faixa e bonet verdes. O proprietario de ambos, sr. José Balthazar da Silveira resolveu ligeira modificação na mesma, trocando a côr da faixa para azul.

O resultado do trigesimo terceiro Derby Peruano

No hippodromo de Santa Beatriz, na capital peruana, realizou-se pela 33ª vez em 10 do corrente, o Derby Nacional, na distancia de 2.000 metros e 4.000 sóes ouro de premio, destinado aos productos de 3 annos. Esta importante prova, instituida em 1903, teve por vencedor Racketter, filho de Febrero, por Enero em Gitanilla, por Simonside, e de Beba II, por Le Temps ou Carlos XII em Babs, por Craganour. Occuparam os postos immediatos, Campeon e Haymira, segundo e terceiro, collocados. O descendente de Old Man, cobriu a distancia em 129 segundos.

Um cavallo do nosso turf vendido para a capital paulista

Será transferido hoje, no stud book nacional, a cargo da Commissão Central de Criadores, para a propriedade do turfman paulista sr. Paulo Nogueira, o cavallo Galope, importado do Uruguay pelo sr. Oswaldo Camisa com o nome de Salimar. O filho de Sans Tache e Buena Ficha, defendia as côres do sr. Humberto S. de Vasconcellos, aos cuidados do entraineur Manoel de Oliveira.

O novo reproductor do Haras Miryam

Em vista do excellente resultado do cruzamento do garanhão Marón com eguas filhas de Aemanso, e tendo actualmente varias filhas de Marón em serviço, o Haras Miryam, na Argentina, arrendou por alguns annos o reproductor Bermejo, filho de Semanso, ao qual serão apresentadas todas as eguas filhas de Marón. O novo pastor do Haras Miryam, Bermejo, que conta presentemente 11 annos, é filho de Remanso, por The Whirlpool em Valliere, por Val d'Or, e de Mamita II (grande ganhadora classica) por Méhari (Ajax) em Meduse, por Mark Time (Marco), havendo ganho na sua passagem pelas pistas 151.149 pesos e os grandes premios Jockey-Club e Nacional. Apresentou-se em publico apenas cinco vezes, logrando vencer em tres. E' irmão germano de Rubens, ganhador de 158.380 pesos e dos grandes premios Jockey-Club, Honor e José Pedro Ramirez e materno de Lacio ganhador do grande premio Nacional e 171.099 pesos, e King Lomond, ganhador de classicos e de 84.460 pesos.

Passou a nova propriedade um cavallo do turf paulista

O sr. Celso Corrêa Dias, acaba de adquirir do sr. Boaventura de Carvalho, o cavallo Enemigo, que correrá até o fim do anno, no hippodromo da Moóca, sendo depois destinado á sella.

O ganhador do Prix Thomas Bryon

Disputou-se em 11 do corrente, no hippodromo de Saint Cloud, o Prix Thomas Bryon, na distancia de 1.500 metros e dotação de 175.000 francos, para productos de 2 annos de edade, que foi levantado por Fastnet, zaino, filho de Pharos, por Phalaris em Scapa Flow, por Chaucer, e de Tatoule, por Alcantara II em Titanite, por Sardanapale, de propriedade do seu criador J. E. Widner. Em segundo, a dois corpos e meio, chegou Mieuxcé, zaino, filho de Massine e L'Olivéte, do sr. E. Mesurel, e em terceiro, a tres quartos de corpo, Zem Zem, alazão, filho de Zionist e Va Sano, do Aga Khan.

A estreante da corrida do proximo domingo

Disputando o premio Sucury, da corrida do proximo domingo, estreará no hippodromo da Gavea, a potranca Baltica, nascida em 13 de agosto de 1932, no Paraná, filha de Peter Pan e Delightful, de criação do sr. Arthur Hauer, e pensionista do sr. Pedro Gusso.

Resoluções das autoridades do turf paulista

As autoridades do turf paulista, em sua ultima reunião, tomaram, entre outras, as seguintes resoluções:

mandar registrar na secretaria o contrato de locação de serviços feito entre o jockey André Molina e os proprietarios srs. E. e A. Assumpção;

mandar registrar na secretaria o contrato de compra e venda da egua Madge, feito entre os srs. V. Bevilacqua e Attilio Irilegui;

indeferir o requerimento do aprendiz Pedro Marto, sobre relevação de penalidade;

approvar o projecto de grandes premios, pareos classicos, de animação e eliminatorias para a temporada de 1936 e designar o dia 17 de dezembro proximo para encerramento das inscripções para os mesmos;

multa em 200$000 o jockey Luiz Gonzalez, piloto de Odin, no premio Consolação, por infracção do art. 116, paragrapho unico do codigo;

multar em 200$000 o jockey Oswaldo Mendes, piloto de Fadista, no premio Emulação, por infracção do artigo 116, paragrapho unico e 120, paragrapho 2º, do codigo;

suspender até 25 do corrente o jockey P. Spiegel, piloto de Colarette e Grand Vizir, nos premios Consolação e Experiencia, respectivamente, por infracção do artigo 118, do codigo;

suspender até 2 de dezembro proximo, o aprendiz J. Burioni, piloto de Girl Love e Bamboré, nos premios Mixto e Experiencia, por infracção do artigo 116 e artigo 112, do codigo;

suspender até 2 de dezembro proximo, o aprendiz Luiz Lobo, piloto de Taborda e de Zoocui, nos premios Mixto e Combinação, por infracção dos artigos 118 e 122 do codigo;

suspender até 25 do corrente o aprendiz Manoel Ribeiro, piloto de Leader, no premio Consolação, por infracção do artigo 118 do codigo;

multar em 50$000 o entraineur Atalliba Moreira, responsavel pela egua Randeira, por infracção do artigo 32, alinea II, do codigo; e multar em 1:000$000 o entraineur Aurelio Olmos, responsavel pelo cavallo Effectivo, a vista das quatro ultimas corridas produzidas por este animal, de accordo com o artigo 33, letra "a", do codigo de corridas.

Football

OS PROXIMOS JOGOS DA FEDERAÇÃO METROPOLITANA

Por essa entidade, sómente está marcado para o proximo domingo, um unico encontro na Divisão Principal, que é o jogo annullado Botafogo x Bangu'.

Os demais clubs descançarão, se não realizarem partidas amistosas, e nas outras divisões cinco encontros completarão a rodada.

A F. M. D. fez a seguinte escalação official:

O Departamento de Football designou, os representantes, juizes e chronometristas, que deverão funccionar nos jogos que serão effectuados no proximo domingo 24, nos locaes abaixo mencionados:

DIVISÃO PRINCIPAL

Botafogo x Bangu', no campo do São Christovão A. C., 1os. quadros, ás 3,15 da tarde.
Representante, dr. Savio Maggioli.
Chronometrista, Alberto Reis.
Juizes de linha, Jayme Serra e Manoel Christino.
2os. quadros, á 1,30 da tarde.

DIVISÃO INTERMEDIARIA

Zona Sul

Boa Vista x Portugal-Brasil, no campo do S. C. Boa Vista.
Local, Estrada das Furnas.
Representante, do Jardim F. C.
1os. quadros, ás 3,15 da tarde.
Juiz, José Pinto Lopes.
2os. quadros, á 1,30 da tarde.
Juiz, Francisco Chagas Reis.
Cocotá x Confiança, no campo do S. C. Cocotá.
Local, Ilha do Governador.
Representante, do River F. C.
1os. quadros, ás 3,15 da tarde.
Juiz, Victor Flores.
2os. quadros, á 1,30 da tasde.
Juiz, Francisco Costa.

Zona Sul

Oriente x São José, no campo do Botafogo F. C.
Inicio, ás 9,30 da manhã.
Juiz, Oscar Pereira Gomes.
Del Castilho x Bangu', no campo do Del Castilho F. C.
Inicio, ás 9,30 da manhã.
Juiz, Villmar Morgado.

*

O ENCONTRO DO 1.º R. C. D. COM O 1.º G. O.

Os quadros escalados

Estão escolhidos, para compôr os quadros representativos do 1º R. C. D. e do 1º G. O. no encontro de hoje, ás 8 horas da manhã, no campo fronteiro ao Quartel Typo:

1º G. O. — Molly; Mello Mattos e Gastão; Gonçalves, Irineu e Ary; Zillo, Fernando, Guimarães, Sergio e Athayde.

1º R. C. D. — Bethlem; Geraldo e Scherer; Rocha, Palhares e Raul; Danillo, Moura, Claudionor, Cyro Rezende (cap.) e Lourival.

Ambos os quadros são constituidos unicamente de officiaes das duas unidades.

Quanto ao juiz, ainda não havia sido escolhido ao encerrarmos os trabalhos desta secção, sendo provavel que seja o capitão Robert Himenes, do 1º R. C. D.

*

OS ESPIRITOSANTENSES ESTÃO NA TERRA

Pelo nocturno de hontem, chegou a delegação de football da Liga Sportiva Espiritosantense, que vem participar do Torneio Nacional promovido pela Federação Brasileira de Football, que terá inicio domingo, enfrentando os cariocas.

Os visitantes tiveram uma alegre recepção, estando hospedados no logar costumeiro: rua das Laranjeiras, 21.

Hoje, á tarde, os capichabas baterão bola no stadium da rua Guanabara.

*

DROGARIAS BRASILEIRAS A. C. X CONTINENTAL F. C.

Realizou-se, perante regular assistencia, domingo ultimo, no campo do Carioca F. C., gentilmente cedido pela sua directoria, um match entre os clubs acima. As equipes achavam-se assim constituidas:

Drogarias Brasileiras A. C. — Nelito (Oswaldo II); Amilar e Affonso; Teixeira, Adhemar e Diamantino (Oswaldo I); Jamyr, Azevedo, Patrão, Oswaldo I (Nelito), Cid (Milton).

Continental F. C. — Fernando; Nelson e Garcia; Deodoro, Duarte e Tito; Walter, Coutinho, Augusto, Raul e Segal.

No primeiro tempo, o encontro terminou com quatro goals nihil a favor do Drogarias Brasileiras A. C. Na segunda phase ainda o Drogarias Brasileiras A. C. assignalou mais dois goals o que provocou forte reacção do Continental F. C., que por intermedio dos seus atacantes Augusto, Raul e Duarte marcaram em poucos minutos tres tentos. Os pontos do Drogarias A. C. foram conquistados por Patrão (4), Oswaldo I e Nelito. O encontro esteve muito movimentado em todas as suas phases, sallentando-se porém o melhor trabalho do Drogarias A. Club.

Dos jogadores do Drogarias Brasileiras A. C., Adhemar foi uma figura destacada. No goal quer Nelito como Oswaldo II demonstraram ser conhecedores da difficil posição, produzindo optimas defesas. Na zaga, Affonso seguro, tendo actuado melhor que Amillar. A linha média em conjunto portou-se bem e individualmente, como já acima frisámos, Adhemar foi o melhor, e a seguir Oswaldo I.

Na meia esquerda tambem produziu muito, tendo marcado um lindo goal. Diamantino não comprometteu. No ataque, Patrão foi o principal homem tendo assignalado quatro goals. O ponta direita Jamyr é apenas um pouco pesado. Cid e Milton tudo fizeram para a victoria de seu club. Do Continental F. C. devemos sallentar em primeiro plano o seu center-forward Augusto, que se mostrou incansavel.

A defesa trabalhou com enthusiasmo para evitar maior score. Dos seis goals cinco foram indefensaveis. Fernando mostrou-se um bom keeper. Dos zagueiros Garcia foi o melhor, tendo evitado por diversas vezes a quéda do seu goal; Nelson foi um optimo companheiro.

Na linha média Deodoro foi o melhor, seguido de Duarte.

Tito foi um esforçado, não compromettendo. Notou-se entretanto a falta do seu 'half-esquerdo Cunha, que por se encontrar contundido não póde tomar parte no jogo; Raul e Segal formaram a ala esquerda.

Terminou o jogo debaixo da maior cordialidade e disciplina, accusando o "placard" a victoria do Drogarias Brasileiras por 6x3. Enorme caravana festejando a victoria percorreu as ruas da cidade. O presidente do Drogarias Brasileiras A. C., Samuel Pereira da Silva, offereceu na séde, lauta mesa de doces e bebidas.

*

AYMORE' F. C. X SPARTA FOOTBALL CLUB

Realiza-se no proximo domingo, no campo do Sparta F. C., a partida amistosa entre o 1º e 2º quadros do Aymoré F. C., e do Sparta F. C., ambos veteranos do Meyer.

E' de prevêr-se uma assistencia vultosa no campo da rua Heraclito Graça, dada as condições de ambos os clubs na localidade, e mais ainda pelos que compõem os seus quadros.

O Aymoré F. C., se apresentará sob a direcção do sr. Arnaldo Carquelja, director sportivo.

Nestes dias será escalado o team que deverá enfrentar o Sparta F. C., composto de elementos de valor no sport menor, como Aristeu, Antonio, Dudu', Walfredo, Baleiro, Gaúcho e Orlando.

E' de se esperar que esta partida decorra num ambiente de cordialidade e disciplina.

Será juiz da partida o sr. Oldemar Pinheiro, do Departamento Technico do Sport Menor, e director de sports do Aldeia H. C., campeão da Central do Brasil.

AMNISTIA NO FLAMENGO

A directoria do Club de Regatas do Flamengo, desejando offerecer uma opportunidade aos seus socios contribuintes e athletas em atrazo, para regularizar a sua situação com a thesouraria, e em commemoração ao 40º anniversario de sua fundação, resolveu conceder amnistia de suas mensalidades até o mez de outubro p. findo, desde que assim o requeiram até o dia 30 deste mez.

*

CAMPEONATO COLLEGIAL

Estão marcados para o proximo sabbado, 23, no Botafogo F. C., os seguintes encontros:

1º jogo, á 1,30 da tarde — Collegio Baptista x Prithaneu Militar.

2º jogo, ás 3 horas da tarde — Collegio Paula Freitas x Curso Martins.

3º jogo, ás 4,30 da tarde — Instituto Juruena x Collegio Militar.

*

UM TORNEIO JUVENIL EXTRA DA FEDERAÇÃO BRASILEIRA

Essa entidade, pensa promover um torneio-extra juvenil, como preliminar dos jogos interestaduaes que vae realizar, no qual devem participar os quatro quadros melhor collocados na temporada da L. C. F.

Essa idéa, é merecedora de applausos, pois a par do incentivo que vem proporcionando a uma classe de bons jogadores, seria offerecido ao publico jogos bem desdobrados, e que despertaria interesse no publico, pelos clubs que nelle intervirão.

Entretanto, é quasi que certo, que o mesmo não se realizará, por ao mesmo se oppôr um dos clubs indicados.

Embora, este seja um quadro de valor, o que muito contribuiria para o exito do certamen extra, a F. B. F., podia organizal-o sem o seu concurso, pois assim mesmo agradaria mais que certos jogos das nossas preliminares habituaes.

TENNIS

O TENNIS FEMININO EM JUIZ DE FÓRA

Tennistas de Juiz de Fóra e do Rio, por occasião do encontro Pedro II x A. C. D.

O tennis está empolgando o elemento feminino de Juiz de Fóra.

São innumeras as adeptas desse elegante sport na linda cidade mineira, muitas das quaes de qualidades apreciaveis.

A visita da embaixada de tennis da A. C. D. á Juiz de Fóra serviu para demonstrar o valor das tennistas locaes.

E' verdade que as visitantes não perderam uma unica partida das cinco que jogaram, mas é necessario considerar-se que as representantes acedenses Elza Corrêa e Maria Augusta Taveira são jogadoras experimentadas, affeitas aos grandes embates.

Os scores obtidos pelas jogadoras locaes demonstram claramente o equilibrio do jogo, que ficou pendente do factor chance.

A senhorita Wanderley, e Zuleika Machado e Dulce Valladão tiveram opportunidade de exhibir as suas optimas qualidades tennisticas. Mas existem muitas outras de grandes possibilidades, entre ellas as sras. Alice Aspim, Gabriella Becker, Dulce Caputo, Elfrida Gerkeim, Irene Becker, Cecy Fernandes e Cacilda P. Bragança.

As tennistas da A.C.D. offeceram opportunidade as do Pedro II de uma demonstração de valores. Esse facto constatou a necessidade de um intercambio maior dos tennistas mineiros, porque o centro das suas actividades já não está de accordo com o seu progresso.

Reduzida as suas actividades exclusivamente com os elementos locaes, as suas possibilidades ficarão restringidas.

Procurem os elementos locaes o contacto com centros mais adeantados e o tennis de Juiz de Fóra alcançará, facilmente, um logar de grande destaque, porque os seus elementos possuem qualidades altamente promissoras.

*

CAMPEONATO METROPOLITANO DO FLUMINENSE F. CLUB

Será iniciado depois de amanhã

Será iniciado no proximo sabbado, 23 do corrente, o quarto Campeonato Metropolitano Individual, que o Fluminense realiza annualmente, e do qual têm participado não só os melhores amadores nacionaes, como tambem notaveis raquettes estrangeiras.

Este anno, embora não figurem os valores tennistas paulistas e argentinos, ha a realçar a presença do notavel tennista norte americano Jack Tidball, um dos elementos mais brilhantes da grande classe dos norte americanos.

O regulamento do campeonato determina que as preliminares das provas de simples de cavalheiros, "Taça Juan Albertotti", e duplas de cavalheiros, as partidas sejam realizadas em duas séries sobre tres, ficando as de quarto de finaes em deante em tres séries sobre cinco.

Não tendo sido limitado este anno o numero de inscripções (art. 5º), todos os jogadores inscriptos começam a disputar o campeonato desde as preliminares.

O departamento technico avisa aos concorrentes que o campeonato deverá terminar no dia 7 de dezembro e por isso as partidas serão realizadas diariamente sendo os disputantes obrigados a jogar no maximo duas partidas por dia.

Os disputantes deverão escolher o juiz para as suas respectivas partidas, ou realizal-as sem juiz, obrigando-se a dar o seu resultado ao departamento technico.

Para o proximo sabbado estão marcados os seguintes jogos:

A's 3 horas da tarde — Quadra n. 1 — Edgard Gonçalves x Jadyr de Souza.

Quadra n. 4 — Arthur Pires x Jayme Guimarães.

A's 4 horas da tarde — Quadra Central — Oswaldo de Freitas x Sylvio Pedrosa.

Quadra n. 1 — Luiz D. Martins x Ruy Ribeiro.

Quadra n. 4 — George Macedo x José Abreu.

A's 5 horas da tarde — Quadra Central — Jack Tidball x Carlos Palhares.

Quadra n. 1 — Octavio Borgerth x Fabricio Pedrosa.

Quadra n. 4 — José de Verda x Joaquim Oliveira.

A's 6 horas da tarde — Quadra Central — Rubens Mayall x Oswaldo de Freitas.

Quadra n. 1 — Humberto Costa x Martinho Segreto.

Quadra n. 4 — John Cabot x Joaquim Loureiro.

A's 6 ½ da tarde — Quadra n. 1 — Herbert Mesquita x Oscar Saramago.

A commissão directora do campeonato avisa aos interessados que não haverá transferencia de jogos, a não ser por motivo de força maior, devidamente comprovado.

Os participantes do campeonato deverão comparecer á hora marcada no programma, com a tolerancia de 15 minutos, sob pena de ser considerados vencidos por ausencia.

Ao arbitro, além das attribuições que lhe confere o regulamento do campeonato, compete ainda: decidir todas as questões que forem apresentadas pelos disputantes, inclusive os pedidos de transferencia por motivo de força maior, cujo prazo não poderá exceder de 24 horas; alterar o programma dos jogos, ou mesmo transferil-os para a noite ou para a manhã, quando houver conveniencia para o torneio.

A commissão faz um appello a todos os concorrentes que a auxiliem para a boa execução do programma, prestando-se a arbitrar, pelo menos, uma partida, em cada categoria.

*

A COMPETIÇÃO CANTO DO RIO X A. C. D. MARCADA PARA DOMINGO

Encerrando o programma de festividades que o Canto do Rio vêm effectuando em commemoração ao 22º anniversario da sua fundação, visitará no proximo domingo, 24 do corrente áquelle elegante club, a delegação de tennis da Associação de Chronistas Desportivos.

A' delegação dos chronistas o club de Nictheroy prepara fidalga recepção, destacando-se a offerta de custosa placa de prata como recordação especial da visita.

Interessante competição de tennis será levada a effeito, constando de cinco partidas:

Tres de duplas de cavalheiros.

Uma dupla mixtas.

Uma simples de cavalheiros.

Após a competição será servido aos tennistas da A.C.D, um magnifico *lunch*, no restaurante do club.

Pelo Canto do Rio F. Club actuarão os optimos tennistas: Persio Aguiar, Tobias Machado, Perry Anolin, Paulo Frumencio, Alberto Almeida, Schmidt Junior, Mario Ribeiro, sra. Laura Moraes e Joseph Breuer.

Os jogos serão iniciados ás 8 ½ da manhã e a directoria do Canto do Rio F. Club previne aos adeptos do tennis que franqueará o ingresso ás suas archibancadas por occasião da competição.

*

TORNEIO DE CLASSE DO C. R. VASCO DA GAMA

Os jogos de sabbado e domingo

O torneio de classes que está promovendo o Club de Regatas Vasco da Gama, entre os seus tennistas, terá continuação na tarde de sabbado e na manhã de domingo, com a realização dos seguintes jogos:

SEXTA CLASSE

(Semi-final)

Sabbado — A's 4 horas da tarde — Georgino Peres x H. Macedo.

SEXTA CLASSE

(Final)

Domingo - A's 8 horas da manhã — Vencedor do jogo de sabbado x Armando Rodrigues.

*

"TAÇA ESSENFELDER"

Serão encerradas hoje, ás inscripções

Na séde da Federação de Tennis do Rio de Janeiro, serão encerradas hoje á tarde, ás inscripções para a segunda disputa da "Taça Essenfelder".

Esse torneio inter-clubs que encerrará as actividades officiaes na presente temporada, terá certamente uma disputa animada.

Estão inscriptos os clubs: Country Club, Club Central, Canto do Rio e Barra Tennis Club.

O inicio do torneio "Essenfelder" está marcado para o proximo dia 30.

*

ENCERRANDO OS FESTEJOS COMMEMORATIVOS DO 22.º ANNIVERSARIO DO CANTO DO RIO

Os jornalistas-tennistas da A. C. D. jogarão domingo contra os do Canto do Rio R. C.

A commissão de tennis da A. C. D. hontem reunida, escalou a sua representação para o jogo de domingo contra o Canto do Rio, que encerrará o programma de festas commemorativos do 22º anniversario deste club.

As cinco duplas que representarão a entidade dos jornalistas sportivos obedecerão a seguinte constituição:

1ª — De Vincenzi e L. Aguiar.
2ª — Moreira e Amaral.
3ª — Rubens Barros e Chagas.
4ª — Murillo e Gusmão.
5ª — Edgard e Georgino.

Será jogada mais uma prova de duplas de moças, sendo offerecido ás vencedoras, pela directoria do Canto do Rio, dois artisticos mimos.

A dupla da A. C. D. será formada por Elza Corrêa e Maria Augusta e a do Canto do Rio, possivelmente, por Laura Moraes e Wanda Oliveira.

A representação do Canto do Rio será constituida por Mario Ribeiro, Tobias Machado, Joseph Brener, Persio Aguiar, Perry Anolin, Paulo Frumencio e outros.

O embarque da delegação, que será chefiada pelo sr. Gerson Bandeira, presidente da A. C. D. será na barca das 8 horas da manhã.

Acompanharão a embaixada diversos chronistas sportivos.

Cortinas · CASA BEIRIZ · Passadeiras · OURIVES, 5

(50086)

ATHLETISMO

Os prodromos da pacificação — sportiva —

COMMENTARIOS Á MARGEM DA ENTREVISTA DO SR. RAUL CAMPOS

O sr. Raul Campos que, de ha muito resolvera proceder *res non verba*, resolveu, em linhas geraes falar sobre a these que elle formulou como prodromo á pacificação nos sports nacionaes.

As suas palavras, bem resumidas, mas muito expressivas, disseram tudo: o Vasco não pode viver sem os demais clubs como os demais não podem viver sem o Vasco. *That is the question.*

O asserto do infatigavel obreiro, parece-nos, foi abrupto, franco demais. E' bem verdade que elle falou de alma aberta, com acuidade, com o conhecimento da situação que lhe affilge o velho espirito sportivo. Mas, alguem accusou essa face que teriam tido as suas palavras para muita gente...

Vivemos em uma phase complexa. Não se entende o emmaranhado em que mergulharam os sports brasileiros, batidos pelas rajadas de uma politicagem muito pouco comprehensivel.

Entretanto, a entidade do sr. Raul Campos — afóra o conceito que lhe atiram de abrupta — representa o thema essencial. As coisas devem ser atacadas assim, a descoberto, ábrindo-se os braços em favor da confraternização sportiva no paiz. Não se discute, nestas columnas, a questão da opção por esta ou aquella formula. Isso não interessa. O que consideramos acima de tudo é que a maior parte dos sports, particularmente o athletismo, estão soffrendo profundamente, em consequencia da desagregação de forças reinante em nosso meio.

Os sports estão fragmentados, á beira do abysmo. Só o patriotismo, impondo attitudes francas e desassombradas, pode circumscrever ás responsabilidades, traçar a etiologia do mal e apontar a therapeutica que só pode ser uma: fraternidade, fraternidade, fraternidade para haver progresso.

As lutas successivas, os conflictos de convicções, o entre-choque dos personalismos, o abandono da parte educativa dos sports, a asphyxia do amadorismo pelo profissionalismo e milhares de outros factores, pequenos e grandes, são o motivo do entravamento da prosperidade.

Outra circumstancia digna de aprego nestes rapidos commentarios é a procrastinação a que se condemnou a solução do problema magno para preoccupação secundaria quando no emtanto ella devia ser atacada com energia, com espirito de sacrificio, com altruismo, lembrando-nos de que milhares de brasileiros aguardam o adextramento physico para aperfeiçoamento das futuras gerações.

Demais ao que cremos, uma vez que a situação actual produziu funestos resultados na pratica, acarretando além disso o desaprego publico, era para se ter tornado imperativa, condição *sine qua non*, o soluccionamento, de qualquer modo, dessa desagregação triste, deploravel, que amargura a todos os brasileiros.

Não é A ou B que sóffre principalmente as consequencias. E' o paiz inteiro. E' o Brasil que se retarda em sua evolução, porquanto, entre outras questões visivelmente paralysadas em nosso meio, existe a do adextramento da juventude, deante da qual, os technicos, com poucas excepções, se alheiaram por completo!

Ora, se a união se tivesse feito, grandes certamens poderiam ser organizados, a propaganda da massa faria augmentar o numero de praticantes, dando alma essencialmente sportiva ao povo e obtendo o seu apreço para os differentes sports.

Necessitamos, em synthese, é de attitudes francas e desassombradas como a do sr. Raul Campos. Os pequenos clubs estão em grandes difficuldades; os acontecimentos sportivos, os encontros dominicaes estão caindo a pouco e pouco... emfim, uma série de coisas vão occorrendo com a sua influencia notavel de tal modo que chegaremos a um dia em que se tornem irremediaveis afinal! — R.

*

O CAMPEONATO DE NOVISSIMOS DA F. M. D.

Será realizado domingo, pela manhã, na magnifica pista do Club de Regatas Vasco da Gama, o penultimo campeonato de classe da série que o Departamento Autonomo de Athletismo da Federação Metropolitana vem realizando com grande successo. Desta vez serão os novissimos os concorrentes ao titulo de campeões da cidade nessa classe, o que representa certamente a segurança de pleno exito pois a rapaziada que ainda não attingiu os indices de veteranos vae tentar passar de classe.

O Departamento Technico approvou os seguintes indices para que um athleta seja considerado veterano, o que quer dizer, todos os athletas que não attingiram as marcas abaixo estipuladas, são ainda novissimos e poderão tomar parte no campeonato official.

INDICES

110 metros barreiras	15"6
400 metros barreiras	57"
100 metros razos	11"
200 metros razos	23"
400 metros razos	52"
800 metros razos	2'0"2
1.500 metros razos	4'20"
5.000 metros razos	16'45"
10000 metros razos	35'00"
Altura	1m,75
Distancia	6m,40
Vara	3m,40
Triplice	12m,80
Peso	12m,00
Disco	36m,00
Dardo	50m,00

AS INSCRIPÇÕES

Como em todos os seus campeonatos, a Federação abriu inscripções não só para athletas de clubs filiados como tambem para avulsos, sendo o encerramento no dia 22, sexta-feira, ás 6 horas da tarde, na séde da Federação.

PREMIOS

Os vencedores, campeões individuaes da cidade na classe de athletas novissimos, receberão medalhas de prata e bronze.

AS PROVAS

Serão realizadas as seguintes provas:

110 metros barreiras baixas; 100 metros razos; 800 metros razos; 1.500 metros razos; 5.000 metros razos; salto em altura; salto com vara; salto em distancia; arremesso do peso; lançamento do dardo; arremesso do disco.

Opportunamente será publicado o horario, o quadro official e juizes.

*

O TORNEIO INTERNO NO C. R. DO FLAMENGO

Realizou-se no ultimo domingo a penultima competição do torneio rubro-negro, iniciado no primeiro domingo do corrente mez.

A equipe "Negra" continua com uma pequena vantagem na contagem geral; os componentes da equipe "Negra" acham-se porém, muito animados para uma virada na parte final a realizar-se no proximo dia 24, contando ainda levantar o torneio.

Os resultados finaes do dia 17 foram os seguintes: equipe "Rubra", pontos anteriores, 53; pontos obtidos, 31; total, 84 pontos. Equipe "Negra", pontos anteriores, 61; obtidos, 36; total, 97 pontos.

Finalizando o torneio, realizar-se-ão domingo proximo, na praça de sports do Flamengo, as seguintes provas:

Para novissimos, novos e veteranos: salto em distancia e triplice; 4x400 relay e 3.000 metros razos.

Para juvenis: arremesso de disco e dardo; 83 metros com barreiras e 4x300 relay.

O CAMPEONATO BRASILEIRO

Como serão feitas as preparatorias

Realizando-se nos proximos dias 21 e 22 de dezembro, o Campeonato Brasileiro de Athletismo do corrente anno, o director technico desta entidade fará realizar em todos os domingos até aquellas datas, competições preparatorias, para os athletas que representarão a athletica metropolitana, naquelle importante certamen.

No proximo domingo, dia 24, ás 9 horas no stadium do Fluminense F. C. serão realizadas provas de campo e de pista obedecendo ao seguinte horario:

9 horas — Corrida de 5.000 metros — Salto em altura — Arremesso do peso.

9,20 — Corrida de 100 metros.

9,40 — Corrida de 1.500 metros — Salto com vara — Arremesso do disco.

10 horas — Corrida de 110 metros com barreiras.

10,20 — Corrida de 400 metros razos — Arremesso do dardo — Salto em distancia.

As inscripções serão feitas na occasião das provas. As demais provas serão realizadas no domingo, dia 1, intercaladas no programma do Campeonato Feminino.

*

CASAS Mesbla MESTRE E BLATGÉ
BICYCLETAS
SIEGER

(59938)

Basket

NO MAIOR ENCONTRO DE BASKETBALL DA FEDERAÇÃO METROPOLITANA

O Carioca obteve dois lindos triumphos

Conforme nosso resumo de hontem, foi muito concorrido o jogo returno do Campeonato de Basketball, dirigido pela F. M. D., travado no optimo rink da rua Jardim Botanico, entre as equipes do Carioca S. C. e Botafogo F. C., este leader das duas categorias.

Esse local apanhou uma assistencia que constituiu o record da temporada, e isso era justificado pelo valor do encontro dos dois melhores concorrentes ao titulo.

Iniciado com a luta preliminar, mal arbitrada, o Carioca produziu jogo muito superior ao seu adversario, para impor-lhe merecida derrota, por 23x8.

Ahi teve inicio a parte mais empolgante do prelio; Jayro consegue passar, e mal havia dado o pulo central, Pitanga empatou, terminando o jogo.

Faz-se a prorogação por 5 minutos, e Bambá obtem uma cesta, mas Aloysio empata, outra vez: 25x25.

O team local, passa por modificações no ataque, mas só o centro está fadado a garantir o triumpho.

E esse tempo termina outra vez empatado. Nova prorogação. O Carioca dá tudo pela victoria, e Helio faz cesta, mas Tetê empata — 27x27!

Mas antes desse novo empate, Bambá, com admiração geral, pede tempo!

O quadro alvi-negro age desarticulado e apparece sómente pelos lances quasi individuaes, muitas vezes violentos.

Se esse encontro despertou bastante interesse, maior ainda o dos quadros principaes. E a actuação dos locaes, teve parte mais saliente no 1º tempo, que terminou a seu favor por 15x10, porém por padrão technico bem differente, preferindo os do Carioca, um desenvolvimento mais perfeito, jogando para a bola, por vezes cedeu ante as cargas violentas de alguns rivaes, equilibrando a partida nessa phase, até o final, quando venceu por 31x29, após duas prorogações.

Embora com esse predominio technico, o Carioca só venceu porque estava com chance para conseguir a victoria, pois incorreu em dois ou tres technicos de palmatoria.

Lutando valentemente contra um adversario mais "pesado", apezar de chegar o placard a 20x12, pouco a pouco foi cedendo até quasi no final do tempo, e o score era de 21x21.

O Botafogo troca Bastos, entrando Leleo para a guarda, e passando Pitanga para o ataque.

Mas o encontro continua sem decisão, e no aspecto que atravessa, qualquer um delles pode conseguir o triumpho. Jayro que foi o melhor jogador em campo, obtem nova cesta e a seguir Bambá fecha a contagem — 31x27, e logo a seguir torna a pedir tempo! Um team na frente pediu tempo! O Botafogo surprehende-se por esse pulo, e com a vantagem do descanso que lhe offereceu seu adversario, refaz-se ligeiramente, e ataca, para Bastos obter novo ponto 31x29, e nos ultimos segundos Aloysio enviou uma bola que tocando no arco, quasi provocou novo empate. Termina o jogo, com a justa victoria do Carioca, por differença de uma cesta, e os seus affeiçoados deliram, por terem derrotado um quadro vencedor de 12 jogos seguidos.

Para nós, como dissemos, por occasião do jogo de turno, não constituiu surpresa. Technicamente, como deve ser o basketball de hoje, de accordo com as regras, o team do Carioca é superior ao do Botafogo.

Pena é que a arbitragem fosse a peor possivel, agindo o juiz e o fiscal, com interpretações differentes para uma só infracção, e deixando uma violencia a todo o risco. A. F. M. D., [illegible] teve [illegible] de de se adoptar as novas regras internacionaes, [illegible] assistiu em alguns lances, é tudo, menos basketball.

Por [illegible] arbitros, [illegible] hostil [illegible] não [illegible] incluindo [illegible] de Pitanga [illegible] nuaram em campo, [illegible] mortal [illegible] as co[illegible] até pular o "muro do vizinho".

Os quadros [illegible] jogo, foram os seguintes:

Carioca — Adantino 1, e Jayro

O MAU HALITO
desapparece com o uso continuo da
Magnesia S. Pellegrino
(Marca Prodel)
que facilita a digestão, desinfecta o estomago e os intestinos. Uma colher das de chá, tomada em um copo com agua, dá resultados surprehendentes.
É de gosto muito agradavel.
Em todas as pharmacias e drogarias.
Labor. Chimico Ph. Moderno
Milano — Italia

(56411)

CONCORRENCIA DE VIDROS
NO
INSTITUTO NACIONAL DE PREVIDENCIA
Chama-se a attenção dos interessados para a *concorrencia de vidros*, cujo edital foi publicado no "Diario Official" de 12 do corrente, a folhas 24.931.

GRATIS

POR POUCO TEMPO SE OFFERECE GRATIS UM TUBO DO AFAMADO

Creme de Barbear WILLIAMS

COM CADA VIDRO DO TAMANHO MÉDIO DE WILLIAMS AQUA VELVA — PROCURE-O HOJE

(60108)

1; Hello 4, Bambá 16 e Barquinha 3. Frederico 8. Total 31.

Botafogo — Teté 3 e Pitanga 3; Frota 4, Bastos 10 e Aloysio 8. Lobo. — Total 29.

O juiz foi Custodio Lobo, e fiscal Octavio Albernaz.

*

INICIA-SE HOJE O CAMPEONATO DO EXERCITO

Tres divisões: officiaes, inferiores e praças

No gymnasio Leite de Castro, na Fortaleza de S. João, terá inicio hoje, á noite, a disputa do Campeonato de Basketball do Exercito, do qual concorrerão quasi todas as guarnições aquarteladas nesta capital.

Tres divisões formam o torneio, de teams de officiaes, inferiores e praças, cujos campeões disputarão com a Marinha, nas mesmas categorias, o Campeonato Militar.

Hoje serão realizados os seguintes encontros:

TEAMS DE SARGENTOS

1º jogo, ás 7,30 da noite — Batalhão Escola x 2º Batalhão de Caçadores.

2º jogo, ás 8,30 da noite — 1º Batalhão de Caçadores x E. E. Physica do Exercito.

3º jogo, ás 9,30 — 2º Regimento de Infantaria x Escola de Intendentes.

Amanhã, 22:

TEAMS DE OFFICIAES

1º jogo, ás 7,30 da noite — 2º Regimento de Infantaria x 1º R. A. Montada.

2º jogo, ás 8,30 — 1º Regimento de Infantaria x C. Alumnos Sargento Infantaria.

3º jogo, ás 9,30 — 1º Grupo de Obuses x Escola Intendencia.

Sexta-feira: 23

TEAMS DE PRAÇAS

1º jogo, ás 7,30 da noite — 1º Regimento de Infantaria x 3º Regimento de Infantaria.

2º jogo, ás 8,30 — Batalhão Escola x 1º Grupo de Obuzes.

3º jogo, ás 9,30 — Batalhão de Guarda x 2º Regimento de Infantaria.

Nota — As equipes deverão estar em campo, promptas para jogar, 10 minutos antes da hora marcada para inicio do jogo.

*

A COMPETIÇÃO DO CANTO DO RIO F. C. x LANCEIROS DO VILLA

Realizou-se domingo ultimo, no rink do Canto do Rio F. C. uma competição entre os Lanceiros do Villa e o Canto do Rio F. C.

Nesta competição foram disputadas as seguintes provas, que damos o resultado abaixo:

Tennis — Dupla de cavalheiros — Lanceiros do Villa — Gilberto e Galvão venceram Mario e Schmit, de 4x6, 6x4 e 6x3.

Simples de cavalheiro — Lanceiros do Villa — Edgard Gonçalves venceu Percy Anolin, de 6x2 e 6x4.

Dupla mixta — Lanceiros do Villa — Edgard e Laura venceram Nelson Pereira e Laura Moraes, de 6x1 e 6x4.

Simples de senhora — Dulce A. Rego — Lanceiros do Villa, venceu Wanda Pereira de 6x0 e 6x2.

Dupla de senhoras — Lanceiros do Villa — Dulce e Sandolina venceram Maria José e Mary Meyr de 6x2 e 6x2.

Volleyball feminino — Lanceiros do Villa venceram de 2x0 (15x10 e 15x16).

Team do Villa — Amalia, Diva, Alzira, Aracy, Maria e Geraldina.

Canto do Rio — Heloisa, Nice, Dulce, Odette, Helia Nunes, Mercedes.

Basketball — Lanceiros do Villa venceram de 28x15.

Tem dos Lanceiros — Garcia 1, Elpidio 2, Carija 3, Olympio, Allemão 2, Walter 3, Americo 4, Albino 4, Cherem 4, Monteiro 7.

Team do Canto do Rio — Bandeira, Hugo, Marianno, Nequinho, Alvaro, Fernandes, Faria e Juquinha. Serviu de juiz José Teixeira de Freitas, do Canto do Rio.

Após as provas sportivas teve inicio a parte dansante. O Canto do Rio offereceu aos Lanceiros do Villa, um cartão de prata, e estes offereceram a flammula do Grupo dos Lanceiros.

*

O ICARAHY PRAIA CLUB ORGANIZA UM GRANDE TORNEIO

"Cidade de Nictheroy" de volley e basketball

Acham-se abertas na secretaria do Icarahy Praia Club, até o dia 15 de dezembro proximo, as inscripções para o grande torneio de volley e basketball, organizado pela secção sportiva, entre clubs, faculdades, gymnasios e collegios da cidade de Nictheroy, sendo conferidos taças e medalhas de prata aos teams campeões, e de bronze aos vice-campeões. Publicaremos, por estes dias o respectivo programma já submettido á approvação da directoria do I. P. C.

"A PATRIMONIAL" S/A

RUA GENERAL CAMARA, 19
5º andar.
Tel. 23-3189.

— Sociedade de administração de bens, tem como sua melhor recommendação a idoneidade moral de seus membros.

(57742)

Motocyclismo

UM RECORD BATIDO

Florença, 20 (Havas) — No autodromo desta cidade o motocyclista italiano Taruffi, numa machina Pondine de quatro cylindros, monobloco e 500 centimetros de cylindrada, bateu o record mundial de velocidade para a mesma categoria detido pelo allemão Henue, estabelecendo os seguintes tempos:

Kilometro lançado: 14 segundos 715 ou seja a velocidade horaria média de 23 kilometros 316 contra 227 kilometros 560.

Milha lançada: 23 segundos 66 com a velocidade horaria média de 244 kilometros 869 contra 223 kilometros 689.

REMO

O INTERNACIONAL DE REGATAS REALIZA UM GRANDE BAILE

O Club Internacional de Regatas, levará a effeito sabbado 7 de dezembro uma grande festa durante a qual será coroada a rainha do club recentemente eleita no concurso oinstituido pela "Vida Domestica".

Aproveitando a opportunidade, a directoria do Internacional de Regata prestará significativa homenagem aos remadores que tão brilhantes feitos alcançaram nas ultimas regatas.

As dansas terão inicio ás 11 horas da noite e serão abrilhantadas da noite, e serão animadas por excellente jazz.

A entrada dos socios r

A entrada dos associados farse-á com a apresentação da carteira social e do recibo n. 11.

Traje a rigor.

A CASPA MAIS REBELDE E' EXTINCTA EM 48 HORAS

COM

FAVOGENIO

A GARRAFA GRANDE 66

Medicamento e loção de exquisito perfume: impede a quéda do cabello debella as eczemas, tinha, seborrhéa, etc., em pouco tempo. Destróe os parasitas da cabeça e da barba, rapidamente. Vidro 18$000. Pelo Correio, 16$000. Perfumaria

A' GARRAFA GRANDE
Rua Uruguayana, 66 — Rio.

(58725)

Xadrez

CAMPEONATO BRASILEIRO DE XADREZ, POR CORRESPONDENCIA

Os cariocas na 4.ª eliminatoria

O interessante campeonato de xadrez, instituido pela revista nacional de xadrez "Xadrez Brasileiro", em junho do anno passado, continua despertando o maximo interesse em algumas zonas, principalmente nos Estados de São Paulo ("B"), Minas ("C"), E. Rio ("D") e Districto Federal ("A").

Sobre as outras zonas, os conhecimentos havidos por parte da direcção, são os mais desanimadores, não havendo interesse entre os disputantes, salvo os representantes do Maranhão, que continuam com o mesmo enthusiasmo.

A direcção do campeonato, escalou, por sorteio, o emparceiramento da 4ª prova eliminatoria da zona "A", que já iniciaram a troca dos primeiros lances.

4ª ELIMINATORIA — ZONA A

1-2 — Nelson Dantas x Armando B. Jacques.

3-4 — Acioly Borges x Dr. Mario Lisbôa.

5-6 — Beni Snaider x Juvenal de S. Brasil.

7-8 — Ayrton M. Pires x Dr. Alberto Machado.

9-10 — Luiz Vianna x Orlando Berlingozzo.

11-12 — Arnaldo Vasconcellos x Murillo H. da Silva.

13- — *Bye* — Capitão David E. Fox.

De conformidade com o regulamento, os srs. Juvenal de Souza Brasil e Ayrton Marques Pires são convidados a comparecer na séde de "Xadrez Brasileiro" dentro do prazo de 48 horas, em vista de não haver respondido aos seus adversarios dentro do prazo regulamentar. A falta de resposta a este aviso, os pontos das tres partidas do match, serão marcados a favor do adversario.

TORNEIO DE XADREZ, PELO TELEPHONE

Attendendo a insistentes pedidos para que a revista "Xadrez Brasileiro", organizasse e dirigisse um torneio de xadrez pelo telephone, sua direcção resolveu instituir, não um, mas dois torneios semelhantes, sendo um entre os amadores cariocas e outro entre os enxadristas de São Paulo (capital).

Dentro de breves dias, publicaremo so regulamento para esta competição, cujas inscripções poderão ser feitas, desde já, na redacção, á rua Gonçalves Dias, 46, para os concorrentes do Rio e com Raul Charlier, na séde do C. X São Paulo (rua Libero Badaró, 19 — 3º) para os residentes em São Paulo.

Sabemos que o torneio será disputado em grupos de 6 jogadores, devendo terminar dentro de 60 dias. O vencedor de cada grupo, jogará com os vencedores dos demais grupos. O emparceiramento e a constituição dos grupos serão feitos por sorteio.

Natação

PARA AS OLYMPIADAS DE BERLIM

Serão iniciadas domingo as competições promovidas pela Liga de Sports da Marinha

A Liga de Sports da Marinha, no louvavel intuito de promover o preparo e a selecção da representação brasileira de natação ás Olympiadas de Berlim, fará realizar, domingo proximo a primeira competição da série organizada com aquelle patriotico objectivo.

Juntamente com a prestigiosa entidade naval, competirão as duas entidades especializadas, a Liga Carioca de Natação e a Federação Paulista de Natação.

Pela primeira vez o publico desta capital terá opportunidade de

Será, uma optima competição, vêr em uma unica competição, os "azes" brasileiros que defendem a Liga de Sports da Marinha em confronto memoravel com os paulistas e cariocas. Estarão, na piscina do Fulminense F. C., os nadadores patricios, entre os quaes devemos sallentar Manoel da Rocha Villar, Benevenuto Martins Nunes, Isaac Nunes dos Santos, João Podboy Junior, Nelson Reis de Almeida, Fausto Alonso, Miguel Paes Loureiro, João Havelange, Aluisio Lage, Carlinhos Vasconcellos, Alencar de Carvalho, Armando Faro, Oscar Zuniga e Egeo Marques.

Nas provas femininas, intervirão as senhoritas Maria Lenk, Scyla Venancio, Sieglind Lenk, Celia Machado, da equipe paulista, e Lygia Cordovil, Hilda Dias, Lais Pereira Bonifacio, Carmen Dias e Mercedes Durval Barroso, da representação da Liga Carioca de Natação.

Os nadadores paulistas chegarão a esta capital hoje, quintafeira, ás 8 horas da manhã.

Para a recepção da delegação bandeirante que vem sob a direcção dos srs. José Pironnet e Hedair França, a Liga de Sports da Marinha convida, por nosso intermédio, todos os sportistas cariocas.

Por occasião da chegada tocará a banda de musica do Corpo de Fusileiros Navaes.

O programma da 1ª Competição de preparação olympica ficou assim organizado:

Dia 24 — 1ª parte — A's 3 horas da tarde — 1ª prova — Homens — 40 metros, nado livre.

A's 3,15 horas da tarde — 2ª prova — Moças — 400 metros — nado livre.

A's 3,30 horas da tarde — 3ª prova — Extra — Reservada á L. S. M.

A's 3,40 horas da tarde — 4ª prova — Extra — Reservada á L. C. N.

A's 3,50 horas da tarde — 5ª prova — Homens — 200 metros — nado de peito.

A's 4,05 horas da tarde — 6ª prova — Moças — 200 metros, nado de peito.

A's 4,15 horas da tarde — 7ª prova — Extra — Reservada á L. C. N.

A's 4,25 horas da tarde — 8ª prova — Extra — Reservada á L. C. N.

A's 4,40 horas da tarde — 9ª prova — Homens — 200 metros — nado livre.

Dia 26 — 2ª parte — A's 9 horas da manhã — 1ª prova — Homens — 100 metros — nado de costas.

A's 9,15 horas da noite — 2ª prova — Moças — 100 metros — nado de costas.

A's 9,25 horas da noite — 3ª prova — Extra — Reservada á L. S. M.

A's 9,35 horas da noite — 4ª prova — Extra — Reservada á L. C. N.

A's 9,50 horas da noite — 5ª prova — Homens — 1.500 metros — nado livre.

A's 10,20 horas da noite — 6ª prova — Extra — Reservada á L. C. N.

A's 10,30 horas da noite — 7ª prova — Extra — Reservada á L. C. N.

A's 10,40 horas da noite — 8ª prova — Homens — 100 metros — nado livre.

A's 10,50 horas da noite — 9ª prova — Moças — 100 metros — nado livre.

SERA' CONSTRUIDA EM VILLA ISABEL UMA HERMA DO BARÃO DE DRUMOND

Por iniciativa do Centro Politico de Propaganda de Villa Isabel e Andarahy acaba de ser executada a "maquette" da herma ao Barão de Drumond, obra artistica de autoria do esculptor Laurindo de Asevedo Ramos, que será collocada na praça Barão de Drumond, como homenagem dos moradores locaes ao fundador do bairro de Villa Isabel.

A herma reproduz o busto do Barão de Drumond em bronze, com 0,75 de largura e 0,70 de altura, sobre uma columna de granito da Tijuca, lavrado, com 1,80 de altura, com uma placa de bronze com inscripções. A referida "maquette" ficará esta semana em exposição numa das casas commerciaes da avenida 28 de Setembro. E' desejo do Centro P. de Propaganda de Villa Isabel fazer a inauguração da herma o mais breve possivel.

CONCURSO PARA EMPREGOS DE FAZENDA

Chamada para a prova de amanhã

No concurso de 1ª entrancia para provimento de emprego de Fazenda, que se realiza em Nictheroy, serão chamados ao meio dia de amanhã, sexta-feira, para a prova oral de francês, os seguintes candidatos:

Edilson Cid Varella — Alvaro Ferreira Folres Filho — Fortuneta Rodrigues Contardo — Alitta de Castro Moraes — Fausto Caminha — Ivolino de Vasconcellos — Alberto Lacurte Junior — Helio Gonçalves Ferreira — Dario Fortes do Rêgo — Dora Vilá Pitaluga — Elsa Barbosa dos Santos — Helio Ribeiro — Antonio Pereira — Jorge Ramalho de Mello — Altair Costa — Abner Trajano — Eymard Dantas Carrilho — Carlos Navarro de Andrade — Enóe Rezende — Haydée Timotheo de Asevedo.

Turma supplementar — Heloisa Calmon du Pin Oliveira — Cecy Vieitas — Jayme Geraque Murta — Annette Sapeatiba Nunes — Helvandro Ferreira dos Santos — Gustavo de Almeida Moreira — Adolpho Orita Tavares Cordeiro — Alfredo Silveira Corrêa — Angelina Aglea Kascher e Esmeraldo Rodrigues Moreira.

DUAS NOVAS LINHAS DE TRANSMISSÃO DE CORRENTE ELECTRICA NO ESTADO DO RIO

O governador fluminense baixou hontem os dois decretos seguintes:

"Artigo unico — Ficam approvados, definitivamente, os planos e plantas dos terrenos necessarios á passagem e ao assentamento da linha de transmissão de energia electrica de 6.000 volts, ligando os povoados de Affonso Arinos, Parahybuna, Serraria e Entre Rios, no municipio de Parahyba do Sul, da The Rio de Janeiro Tramway, Light and Power Co. Ltd., desapropriados pelo decreto n. 3.379, de 18 de outubro proximo passado.

"Artigo unico — Ficam approvados definitivamente os planos e a planta dos terrenos necessarios á passagem e ao assentamento da linha de transmissão de energia electrica de 25.000 volts entre os povoados de Paracamby e de Mendes, o primeiro no municipio de Vassouras, o segundo no de Barra do Pirahy, atravessando um pequeno trecho o municipio de Itaguahy, da The Rio de Janeiro Tramway Light and Power Co. Ltd., desapropriados pelo decreto n. 3.380 de 18 de outubro proximo passado".

CAMPANHA DA OBRAS DE ASSISTENCIA A MENDIGOS E MENORES DESAMPARADOS

No Beira-Mar Casino, hontem, ás 5 horas, realizou-se a sessão preparatoria da "Campanha da Obra de Assistencia a Mendigos e Menores Desamparados" sob a presidencia do dr. Oscar Santa Anna, chefe da commissão executiva.. Compunha a mesa as senhoras drs. Leonardo Truda e Alvaro de Carvalho e os srs. Francisco Lousada, Jayme Praça, desembargador Alfredo Russell, José Lourdes Salgado Scarpa, João Daudt d'Oliveira e Alvaro H. de Carvalho.

Foram designadas as seguintes commissões de propaganda: Imprensa, srs. Sévo Netto, Alvaro H. de Carvalho e Levy Miranda, e radio, srs. João Daudt de Oliveira, Francisco Lousada e Alvaro Bastos.

ASSOCIAÇÃO BRASILEIRA DE PHARMACEUTICOS

Sob a presidencia do pharmaceutico C. H. Liberalli, reuniu-se a Associação Brasileira de Pharmaceuticos.

No expediente, o pharmaceutico Jayme Cruz pede, entre outras providencias, a republicação do trabalho do pharmaceutico Moacyr Ferreira por ter saido com incorrecções.

O presidente, commentando o concurso realisado na Marinha, em que dois pharmaceuticos conquistaram os dois primeiros logares, propõe um voto de congratulações aos srs. Renato Dias da Silva e Marcello Liberalli pela victoria obtida.

O pharmaceutico Capelleti propõe um voto de pesar pelo fallecimento dos drs. Lemos Monteiro e Edson Dias, victimados em Butantan pelo typho exanthematico, quando procediam a estudos desta terrivel molestia.

Na ordem do dia, o professor Militino Rosa faz uma conferencia sobre "As materias corantes dos frutos e das flores — Derivados flavonicos — acompanhada de grandes exposições, revelando um completo conhecimento do assumpto.

LOTERIA FEDERAL DO BRASIL

RESUMO DOS PREMIOS DA LOTERIA N. 209, EXTRAIDA EM 20 DE NOVEMBRO DE 1935:

23418	200:000$	S. Paulo.
26730	30:000$	Rio.
15843	10:000$	Pelotas.
3775	5:000$	S. Paulo.
631	3:000$	Rio.
28487	2:000$	Rio.
25808	2:000$	Rio.
18510	2:000$	Rio.
31098	2:000$	Rio.
21830	2:000$	S. Paulo.

e mais 15 premios de 1:000$, 40 de 500$, 75 de 200$, 200 de 100$, 800 de 50$, 820 de 60$ para os bilhetes terminados em 30 (dois ultimos algarismos do 2º premio) e 3.200 de 40$ para os bilhetes terminados em 3 (ultimo algarismo do 1º premio).

DECLARAÇÕES

ESTADO DO ESPIRITO SANTO

JUROS DE APOLICES

Na Delegacia do Thesouro do Estado do Espirito Santo, á rua Theophilo Ottoni n. 44-3.º andar pagam-se os juros das apolices de 8 % a partir do dia 20 do corrente, todos os dias uteis das 12 ás 15 horas, excepto aos sabbados. (N 21881)

INSPECTORIA FISCAL DO ESTADO DE MINAS GERAES

— PAGAMENTO DE JUROS —

Serão pagas hoje, 21, das 13 ás 15 horas, as seguintes relações de:

"COUPONS" do 7 %: até numero 394.

Rio, 21-11-1935. — Arthur Felicissimo, director. (N 21865)

ANNUNCIOS

Petropolis — Verão

Aluga-se para familia de fino tratamento, um predio moderno confortavel e luxuosamente mobiliado, com garage, apartamento externo etc. e farta conducção. Aluga-se a 2:000$000 cada mez. Tratar Petropolis, tel. 3969. (N 21932)

CASAS — RENDA

Dando 10 °|° liquidos, perto Haddock Lobo; tratar S. Pedro 27, de 3 ás 4. (N 22712)

PIANO

Compro um de preferencia allemão em qualquer estado. Negocio urgente. Informar tel. 24-5789. (N 22713)

AOS PROPRIETARIOS E CAPITALISTAS

Tem predios ?

Não quer incommodos ?

Entregue as suas propriedades a Nery Martins & Cia. Ltd.; á rua São Pedro n. 62, loja. Encarregam-se de administração de predios, compra e venda de papeis de credito, recebimento de juros e dividendos, collocação de capitaes em hypothecas, venda de predios e bem assim adeantam dinheiro para pagamentos, de impostos atrazados, obras etc., mediante modicas taxas. (N 21947)

PHARMACIA

Vende-se uma das mais antigas em Botafogo. Ver e tratar das 18 ás 19 horas, a rua General Polydoro n. 156, por motivo de o dono não poder estar á testa. (N 23762)

DETECTIVE -- ALBANO

Investigações privadas em sigillo. Pagamento depois de terminado. CARIOCA, 34, 2º. 22-7937. (N 21938)

Empregada -- Precisa-se

Para todo o serviço de uma pessoa só. Rua do Resende n. 46, 3º andar — Apartamento 5. (N 54365)

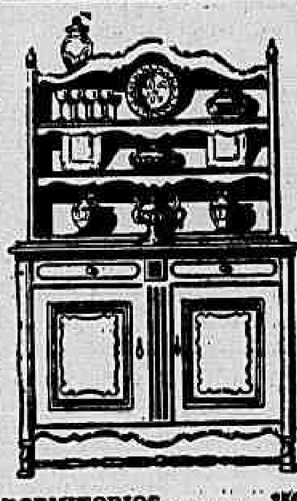

DORMITORIOS	350$
"	500$
"	900$
"	1:500$
"	1:800$

ALFANDEGA, 111

(58680)

MOVEIS LAMAS

(INTERESSAM AOS ECONOMICOS)
PARA RESIDENCIAS E ESCRIPTORIOS
MOSTRUARIO ANNEXO Á FABRICA

(56715)

Empregado - escriptorio

Com diploma de guarda livros, portuguez, recem chegado, solteiro, com longa pratica de pagador, caixa etc., offerece-se para qualquer serviço. Dá as melhores referencias.

Cartas a este jornal para caixa n. 37. (N 24589)

Apartamento Posto 2

Aluga-se por 3 mezes optimo apartamento mobiliado c| 2 quartos, sala, cozinha e banheiro agua quente e fria — trata-se á rua 5 de Julho 56, casa 8, onde estão as chaves. (N 23761)

LIVROS USADOS

COMPRAM-SE

Bibliothecas e Livros avulsos de todos os assumptos e valores. Paga-se bem. Attende-se a domicilio.

LIVRARIA ACADEMICA

Rua S. José, 68
Tel. 22-8072

A casa que mais compra, melhor paga e mais barato vende. (N 23643)

Bolsas para Senhora? Calçados sob medida?

Só na fabrica PIZZOTTI
Concerto e tinge
Rua dos Ourives, 45. Tel. 23-4597. (56867)

Livros collegiaes e academicos
Livraria Alves
RUA DO OUVIDOR, 166

(54600)

VERÃO EM COPACABANA

Reservem desde já o seu appartamento no Atalaia Hotel, a um minuto da praia, do Lido e do Casino. Informações pelo telephone 27-0040. (54681)

CASA MOZART

O melhor sortimento de musicas, discos e cordas. AVENIDA n. 118. (loja da Cia. Nacional de Fumos). (58633)

VIRILIDADE

Bôa virilidade exige bons nervos. O Tonico Nervét, formula de um especialista, é o remedio que deve ser usado por todos aquelles que accusam depressão sexual memoria fraca, nervosismo, abatimento. O Tonico Nervét, é encontrado em todas as drogarias. (58768)

BOAS SALAS

Com installação de agua, gaz e electricidade, alugam-se. Rua Gonçalves Dias, 50, (altos da Casa Hermanny, tratar na loja, com os srs. Gonçalves ou Antenor. (60121)

Dormitorio de luxo 1:000$
Sala de jantar de luxo 1:200$
Rua Senador Euzebio, 85/87
CASA ARNALDO

(56954)

JOIAS Usadas. Não venda suas joias sem vêr a nossa offerta. E' quem paga mais. — Especialista em concertos de joias e relogios. Officinas proprias. RUA VISCONDE RIO BRANCO N. 23. (56719)

EDIFICIO GUARITA'

APPARTAMENTO moderno, aluga-se mobiliado, a familia de tratamento, com ou sem garage, predio acabado de construir, todo conforto e optimas accommodações, rua Ipú, 25, todo ultimo andar, servido por elevador. Botafogo. Chaves P. E. F. appartamento 1 terreo. Tratar á rua Ouvidor n. 90-1º — Tel. 23-1825. — Ramal 26. (60671)

PRISÃO DE VENTRE?

EXPERIMENTE "SCALEINA"
Purgativo ideal, saboroso até o fim — Effeito seguro! preço 1$000
A' venda nas pharmacias e drogarias
O portador do recorte deste annuncio receberá uma amostra gratis no representante. Edificio Castello, sala 105. (58193)

750 CONTOS

Habilite-se por 10$000, ao sorteio no dia 30 das apolices de Pernambuco. Venda a prestações com direito a um premio de 1:000$000 todas as quartasfeiras com um bonus das apolices de Porto-Alegre — Combinação de FINANCIAL STANDARD LTD. 66-77 — Av. Rio Branco, 3º tel. 23-3191. (60685)

Senhoras e senhoritas

Extracção completa dos pellos das pernas. Dr. Joaquim Belem. Ed. Rex. sala 1002 tel. 22-6544, hora marcada. (N 23742)

ENCERADOR

Calafetar raspar e encerar assoalhos. Manoel Silveira, tel. 24-1006 R. Visconde Itauna 185. (N 24625)

NÃO SOFFRA MAIS !

Eczemas, darthros, psoriases, empigens, erupções, pruridos. O SANODERMA FERRAZ é o unico remedio que traz o prompto allivio, curando em poucos dias. A venda nas principaes drogarias e pharmacias. Dep. exclusivos. Stal, Telles & Cia. Ltda. Rua São Pedro, 189. (60101)

CASA NO POSTO 2

Vende-se com 2 pavimentos, entrada e abrigo de automovel e etc. Tratar com dr. Gama Fernandes á rua Rodrigo Silva 34-A, 5º. Não se acceita intermediario. (N 23756)

PETROPOLIS

Aluga-se para embaixada ou familia de alto tratamento o predio confortavelmente mobiliado da Avenida Koeler 144 com garage e todas as dependencias necessarias, teleph. 25-0042. (N 23770)

Consultorio medico

Horas vagas com sala de espera. Edificio Rex, 10º andar, sala 1.002. (N 22431)

APARTAMENTO Praia do Flamengo

Aluga-se por 4 mezes um apartamento de luxo, mobiliado, a familia de alto tratamento. Praia do Flamengo 116, 1º. (N 23780)

DETECTIVE — LIMA Serviço - SECRETO

Evite um máo casamento ou tire suas duvidas consultando o sr. LIMA. Tel. 22-8139, rua da Carioca 10, 1º sala 4. Sigillo absoluto. (Ex-director de 3 asylos). Pagamento ao terminar. (N 21911)

RADIOS

PHILCO, PHILIPS, PILOT

Por preços baratissimos. Em pequenas prestações á longo prazo. Assembléa, 108. Tel. 22-1324 (N 24027)

MANGAS ESPADA

Superiores e escolhidas, da Fazenda Santa Helena, municipio de Vassouras. Acceito encommendas para entregas em desembro. Preço á domicilio 17$500 por caixa do mesmo tamanho, contendo 50 fructas ou 36 fructas. João Dale — S. Pedro 27. tel. 23-1307. (N 22456)

Verdadeiras minas de ouro nas novas industrias

A CHAVE DO SEU FUTURO, DE SEU DESTINO, ESTA' NAS FORMULAS:

"OS SEGREDOS DA INDUSTRIA LUCRATIVA"

E' a collecção de muitos segredos industriaes que o autor utilisou e empregou durante 19 annos de continuas experiencias praticas, para offerece-a aos interessados sob o aspecto de uma collecção de valiosas formulas pormenorisadas com claras informações para serem exploradas facilmente e valorisadas por quem as leia. Muitas dessas formulas têm criado verdadeiras industrias actualmente em actividade nas Antilhas e na America do Sul. Em Haiti, Trinidad, Jamaica, Martinica, Guadalupe, Republica Dominicana, etc., industrias que prosperam e fazem concorrencia aos productos congeneres. Algumas dessas formulas empregadas nos referidos Paizes foram pagas ao autor, de 450 a 1750 dollares. Todos os processos de "Os Segredos da Industria Lucrativa" possuem methodos e systemas que eliminam a necessidade do emprego de machinas. Não ha theoria, tudo é pratico e jámais appareceu um processo que ensine tão simples e praticamente com resultados tão positivos. O segredo do exito está na preparação. Ganhar dinheiro é aspiração de todos: mas, como ganhal-o digna e honradamente é o que ensinam as formulas do "Os Segredos da Industria Lucrativa". As formulas ensinarão v. s. a fabricar em casa, com facilidade, sem uso de machinismos os seguintes productos:

Sabões finos e communs de toda qualidade, marmorisados, liquidos, transparentes, germicidas, medicinaes, em pó para barba, a preços de abater toda concorrencia. Anilina amarella para sabões e pelles, vernis para dar brilho aos sabonetes, essencias synatheticas que imitam o aroma das frutas para fazer agua gazosa, xaropes, sorvetes, licores, etc.; para perfumar sabões de toda qualidade, agua de colonia, loções, extractos, etc.; vinhos e vinagre de mel de abelhas; extrahir os perfumes do mel natural de abelhas e empregal-os para fazer perfumes; vaselina, mel vinhos e vinho vermouth artificiaes; manteiga com azeite de côco; tinta de escrever, em pó ou liquida; carbonato de sóda (Soda em crystal); como refinar azeite de côco ou algodão; cremes e sabonete para clarear a cutis; loção para fixar o cabello; loção para dar ao cabello sua côr natural; desodorisação do alcool; vernis para as unhas; pomada preservativa contra as enfermidades venereas, etc. Peça informação sobre qualquer assumpto que o interesse. As formulas são editadas tambem em italiano francez, inglez e hespanhol. Cada formula pormenorisada custa 10 dollares americanos. Remettendo essa somma pelo correio em valor registrado, v. s. receberá pela volta, sob registro, a formula ou processo que escolher. Faça seus pedidos a

Mr. VICTOR GRAZIANO
INDUSTRIAL CHEMICAL LABORATORY
P. O. BOX 868
COLON REP. PANAMA'

(60120)

AUTOMOVEIS USADOS

Vendem-se de diversos typos, a preços de occasião, a prazo e á vista. Vêr e tratar á Rua Bento Lisbôa, 106.

WILSON KING & C. Ltd.

(58866)

Loja e sobrados para escriptorios

Aluga-se:

A rua Theophilo Ottoni, 74 — predio novo — loja e sobrados divididos em confortaveis salas, com serviço de elevador:

A' avenida Rio Branco, 59 - 1.º and. — amplo salão, medindo appr. 9,80 x 11,60;

A' rua São Pedro, 14 - 3.º and. — um salão com 20,17 x 6,29 e parte do 1.º andar; servidos por elevador.

Informações na secretaria da Irmandade da Candelaria, á rua da Quitanda. (60130)

PENSÃO PALACIO

EM FRENTE AO PALACIO DO GOVERNO
A 3 MINUTOS DAS 3 MELHORES PRAIAS DE BANHO
Moradia familiar para casaes e pessoas de tratamento.
Cosinha á brasileira (o trivial bem feito) — Agua corrente e abundante nos aposentos installados com capricho, gosto e conforto, e mobiliados pela Casa Lamas.
Servem-se refeições avulsas ás horas das dos hospedes.
RUA PRESIDENTE PEDREIRA, 65
NICTHEROY Telephone 3739

(N 17941)

Renda de 15%

Vende-se predio acabado de construir todo de cimento armado, construcção solida, dividido em loja, 2 apartamentos, 40 quartos, banheiros, etc.

Renda mensal 7:200$000. Preço 480 contos, facilitando-se o pagamento. Tratar Companhia Simões S/A., Rua Theophilo Ottoni, 113. Tele. 23-5466.

Não se admitte intermediarios. (N 24619)

Gonorrheno

Indicado e reconhecido como infallivel remedio no tratamento da Gonorrhéa recente ou antiga. Vidro 5$000 — Deposito: Rua General Pedra, 100. Pelo correio 7$000. (N 22700)

EDIFICIO EXCELSIOR

Encontram-se promptos para locação os apartamentos do sumptuoso Edificio Excelsior, rua das Laranjeiras 102, Tratar no local. (N 19968)

Legislação trabalhista

Leis recentes, explicadas pelo Dr. AZEVEDO BRANCO, procurador adjunto do Departamento N. do Trabalho:

"DISPENSA DE EMPREGADOS (lei 62 de junho de 1935)	1$500
"REGISTRO DO COMMERCIO" (Regulamento da ex-Junta Commercial explicado com formulario)	4$000
"CHIMICOS" (Regulamento da Profissão)	1$500
"APOSENTADORIA DOS COMMERCIARIOS" (regulamento — Instrucções e Accordãos do I. A. P. C.) Collectanea completa, com todas as alterações, revista pelos drs. G. do Couto e H. Cunha	3$000

A' venda nas principaes livrarias e na
LIVRARIA ACADEMICA
RUA S. JOSE', 68 T. 22-8072

(N 22642)

INSTITUTO HYGIENICO

Tratamento Scientifico e Hygienico da Pelle, depositario exclusivo dos productos Gilola, massagens faciaes electrolise extincção dos pellos do rosto. Galvanisação, Raios violeta. Embellezamento das sobrancelhas. Manicure e Cabelleireiro de senhoras Profissionaes de primeira ordem. BECO MANOEL DE CARVALHO, 16, sob., atraz do Th. Municipal. T. 22-8081. (56375)

CONSULTAS GRATIS

POLICLINICA — HOMŒOPATHA

Diariamente das 8 ás 12 horas. — Rua de S. José n. 74, 1º andar. — Phone, 22-2247 — Clinica dos Drs.: Jorge Murtinho, Baptista Pereira, M. Valladão, R. Faria e A. Brikmann. — FILIAL: Rua Archias Cordeiro n. 249. — Phone: 29-0548. — Clinicas dos Drs. Duque Estrada, João Pizarro e Bento Rocha. Das 9 ás 11 e das 15 ás 16 horas.

CLINICAS — HOMENS, SENHORAS e CREANÇAS

(56363)

ONDULAÇÃO PERMANENTE por 35$000

CABEÇA INTEIRA
Garantida por um anno

Systema a vapor; não se sente calor nenhum; faz-se em diversos tamanhos a escolha da cliente. Pede-se tomar informações com JOÃO, cabelleireiro de senhoras, que é competente no seu ramo. Becco Manoel de Carvalho, 16, - Esq. de 13 de Maio, atraz do Theatro Municipal. — Telephone (56727)

ACTOS RELIGIOSOS

Capitão Aguinaldo Valente de Menezes

Idalina Borges de Menezes e seus filhos Mario José, Branca Maria e Maria Alexandrina, General Sotéro de Menezes e familia, viuva General Raymundo Borges, filhos, genros, noras, netos e demais parentes, agradecem sensibilisados, a todos quantos vieram trazer-lhes o conforto moral da sua solidariedade na immensa dôr que soffreram com o inesperado passamento do seu inesquecivel AGUINALDO, e na impossibilidade de o fazer pessoalmente a cada um dos que o levaram até á sua ultima morada, ou lhes enviaram corôas, flores, telegrammas, telephonemas, cartas e cartões, o fazem por este meio, convidando-os novamente para a missa que, em intenção de sua alma, será resada amanhã, sexta-feira, 22 do corrente mez, no altar-mór da egreja de São Francisco de Paula, ás 9 horas. Antecipam seus sinceros agradecimentos. (N 21969)

Eugenio Pereira Pinto

(Thesoureiro aposentado da Prefeitura)

Sua familia participa seu fallecimento e communica que o enterro sahirá hoje, ás 5 horas, da Avenida Pasteur 485, para o cemiterio de São João Baptista. (N 21980)

Viuva Dr. Manoel Victorino Pereira

A Directoria do Montepio Geral de Economia dos Servidores do Estado convida todos os seus associados para assistirem á missa de 7º dia, que, por alma da veneranda progenitora do seu illustre Presidente, DR. ALVARO DA SILVA LIMA PEREIRA, faz rezar hoje, 21 do corrente, ás 11 horas, no altar S. Miguel da egreja de São Francisco de Paula. (N 21933)

Renato Lemos

A familia Bento Lemos convida seus parentes e amigos, bem como os amigos do morto, para assistirem amanhã, sexta-feira, 22 do corrente, ás 10 1|2 horas da manhã, na egreja de S. Francisco de Paula, a missa que manda celebrar pelo seu inesquecivel e idolatrado RENATO, data do seu nascimento. Desde já agradece. (N 21940)

Carlos Soares

Os Membros do Conselho Administrativo do AMERICA FOOTBALL CLUB, consternados pelo prematuro fallecimento do seu consocio benemerito e grande amigo, CARLOS SOARES, convidam todos os seus parentes e amigos para assistir á missa de 7º dia que, em suffragio de sua alma, fazem resar amanhã, sexta-feira, 22 do corrente, ás 9 1|2 horas, no altar do Santissimo Sacramento da egreja da Candelaria, por cujo comparecimento se confessam agradecidos. (N 21941)

Mrs. Mary Scoville

F. C. Scoville convida os seus amigos para assistirem a missa de setimo dia que, por alma de sua idolatrada mãe, MRS. MARY SCOVILLE, fallecida em Rockford, Illinois, manda rezar hoje, ás 9 horas, na egreja do convento de Santo Antonio, no largo da Carioca, confessando-se antecipadamente immensamente grato. (N 21958)

Carlos Soares

(CARLITOS)

Viuva, paes, filha, sobrinhos, cunhados e demais parentes, na impossibilidade de agradecerem pessoalmente as manifestações de dôr que enviaram por cartas, telegrammas e pessoas, bem assim aos que enviaram corôas e particularmente á MM. DD. Directoria do AMERICA FOOT-BALL CLUB, o fazem por este meio e de novo convidam para assistirem a missa de SETIMO DIA que mandam resar no altar-mór da egreja da Candelaria, amanhã, sexta-feira, 22 do corrente, ás 9 1|2 horas.

A todos hypothecam a sua eterna gratidão. Roga-se a dispensa de pesames. (N 21948)

Capitão Aguinaldo Valente de Menezes

A Escola de Infantaria e Officiaes Alumnos, convidam aos camaradas e amigos do CAPITÃO AGUINALDO para a missa de 7º dia, mandada rezar amanhã, sexta-feira, 22, ás 9 horas, na egreja São Francisco de Paula. (N 21968)

Coronel Alfredo A. de Alencastro

(MISSA DE 7º DIA)

Por sua alma será celebrada hoje, dia 21, ás 9 e meia horas, no altar-mór da egreja da Irmandade da Sta. Cruz dos Militares, sendo convidados para assistil-a seus parentes e amigos. (N 23710)

"Tripulantes Late 28"

A Air France convida para assistir á missa que manda celebrar no altar-mór da egreja da Candelaria, ás 10 horas de hoje, quinta-feira, 21 do corrente, pelo descanço eterno da equipagem do "Late 28", sinistrado nas costas da Bahia, em 4 do corrente. (N 23753)

FUNERAES A DOMICILIO

Remoção de corpos ou enfermos.
— Capital ou interior —
Chamar
22 -- 2620
a qualquer hora do DIA ou da NOITE

(56868)

CORÔAS ARTISTICAS por preço razoavel. Só na FLORICULTURA BARBACENA. R. Rep. Perú, 113. Ts. 22-5520/22-8181.

(57089)

CRAVOS AMERICANOS
Seleccionados cento 10$
Margaridas cento 8$

Rua S. Christovão 189, tel. 28-7093. (N 22707)

CASA EM IPANEMA

Aluga-se uma, com ou sem moveis, a rua Joanna Angelica n. 20. Chaves por favor no n. 22. Tratar no Natal Hotel com sr. Araujo. (N 21952)

Apartamento mobiliado Lido

Aluga-se por 4 mezes defronte do jardim do Lido só para pequena familia de tratamento. Tratar pelo telephone 27-2259 das 8 ás 14 horas. (N 21950)

AMARELLÃO - OPILAÇÃO

Tratamento seguro e garantido com os comprimidos de PHENATOL — considerado ha annos, entre os seus congeneres, o especifico da Opilação. Preparado com productos fornecidos pela firma allemã J. D. RIEDEL — BERLIM — BRITZ. Não exige diéta nem purgantes. A cura é confirmada pelo exame das fézes.

Com o emprego do — PHENATOL — e em seguida dos comprimidos de — FERRO ORGANICO — tem-se absoluta certeza da cura da Opilação e da Anemia produzida por essa molestia. A' venda em todo o Brasil. Correspondencia: — Caixa Postal, 2208. — RIO. (56159)

ENTREVADO!!!

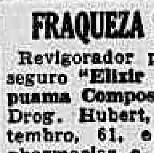

Soffria horrivel rheumatismo syphilitico.. inutilisado pois estava entrevado... Acha-se completamente curado com o "ELIXIR DE NOGUEIRA", do Ph.-Ch. João da Silva Silveira.
(Ass.) TERTULIANO FERREIRA.
Aracajú — Sergipe.
O illustre medico Dr. J. F. Avila Nabuco, attesta a veracidade da cura. (Firmas reconhecidas)

(56294)

"RADIOS"

EM PRESTAÇÕES SUAVES E PREÇOS INEGUALAVEIS
7 DE SETEMBRO, 77-1.º TEL. 23-1851

(N 22687)

HOJE — Importante leilão de Moveis — HOJE

RUA SÃO JOSE' 22 — A'S 14 HORAS

AQUINO, leiloeiro, venderá hoje, em seu armazem, *ao correr do martello*, bellissimos dormitorios, salas de jantar, moveis para escriptorio, balanço, grupos de vime, radios, talhéres e grande quantidade de miudezas. (N 21972)

FRAQUEZA SEXUAL ? !

Revigorador potente, rapido, seguro "Elixir Vital de Marapuama Composto". Vidro 10$. Drog. Hubert, rua 7 de Setembro, 61, e em todas as pharmacias e drogarias. Em Nictheroy: V. Silva e Barcellos. (N 22784)

Apartamento com garage — 400$000

Aluga-se novo, no Leblon, com sala, 3 quartos, cozinha, banheiro, tanque e quarto para empregado. Tel. 27-5100. (N 21977)

PENSÃO IDEAL

Haddock Lobo 135, dispõe de optimo quarto com agua corrente para casal. Tel. 28-8099. (N 21962)

MEDICOS

Vendo moveis pouco usados de consultorio, completo, metade preço de custo. Tel. 23-6184. (N 21960)

CURSO DE DANSAS DE SALÃO

Aulas para a fina sociedade. Lições particulares e em classe. Professora Keller-Als. Praia de Botafogo 413 — Telephone 26-0950. (N 22729)

CASA MOBILIADA

Aluga-se para pequena familia, á praça Santos Dumont n. 2, Gavea — Em frente ao Jockey Club. Aluguel 500$000. (N 22725)

Terreno - Humaytá

Vende-se o ultimo lote da rua David Campista 11, 50 ms. x 13,00 ms. Rs. 32:000$000 junto e antes do n. 21 (em construcção). Informações 26-0609 ou 24-6737. (N 22703)

Relojoaria Lengacher Rua da Quitanda 81 — Tel. 23-0539

Direcção technica de H. Lengacher que durante 30 annos foi o primeiro relojoeiro da extincta casa Gondolo dispõe de excellentes technicos para concertos de quaesquer relogios e pendulas. (N 21976)

FREI FABIANO DE CHRISTO

Agradeço as graças concedidas — M. A. M. Padilha. (N 21967)

TERRENOS ITAIPAVA

Vende-se optimos terrenos, junto a estação de Itaipava. Tratar á rua de S. Bento 10 — Rio. (N 21966)

APARTAMENTO

Aluga-se um de frente, á rua Almirante Tamandaré, 57. (N 22715)

A VIDA COMMERCIAL

CAMBIO

MERCADO LIVRE À VISTA

Hontem, no inicio dos trabalhos, encontramos esse mercado em posição calma, com sacadores de libra a 60$200 e de dollar a 18$120 e dinheiro para as letras de cobertura a 58$400 e 17$950, respectivamente.

Durante o dia, o mercado não accusou modificação digna de registro.

O mercado fechou em condições de estabilidade, vigorando para o fornecimento de cambiaes sobre Londres o preço de 59$000 e sobre Nova York o de 18$080.

O papel particular, em libra, era adquirido a 58$300 e em dollar a 17$950.

TAXAS DE TABELLAS

		A' vista
Libras	—	60$200
Dollar	—	18$120
Marcos (registermark)	3$850 a	3$950
Marcos (Reichsmark)	7$290 a	7$300
Marcos (Verrechnungsmark)	—	5$500
Francos	1$194 a	1$197
Lira	1$470 a	1$480
Peso uruguayo	—	8$110
Pesos argentinos	4$930 a	4$935
Pesetas	2$510 a	2$523
Lei	—	$187
Francos suissos	5$895 a	5$900
Zloty	3$380 a	3$430
Yen (Japão)	—	5$250
Shilling austriaco	—	3$450
Corôas slovaquias	$708 a	$710
Corôas dinamarquezas	—	4$000
Escudos	$812 a	$817
Corôas suecas	—	4$610
Belgica (papel)	—	$614
Belgica (ouro)	3$065 a	3$070
Florins	12$300 a	12$310
Peso chileno	—	—

CABO

		A' vista
Libras	—	60$300
Dollar	—	18$140
Francos	1$196 a	1$199

		A 90 d/v
Libras	—	59$100
Dollar	—	18$100
Francos	1$192 a	1$195

MERCADO OFFICIAL

O Banco do Brasil affixou, hontem, para cobranças — mercado official — e acquisição de letras de cobertura as taxas seguintes:

		A 90 d/v
Londres	—	4 33|256 (58$126)
		A' vista
Londres	—	4 29|256 (58$347)
Paris	—	[illegible]
Italia	—	$960
Nova York	—	11$880
Belgica (ouro)	—	2$000
Belgica (papel)	—	—
Portugal	—	$530
Allemanha	—	4$770
Hollanda	—	8$060
Montevidéo	—	5$250
Buenos Aires (peso ouro)	—	—
Buenos Aires (peso papel)	—	3$600
Suissa	—	3$855
Hespanha	—	1$630

CABO

Londres	—	58$456

DINHEIRO

		A 90 d/v
Londres	—	57$340
Nova York	—	11$580
		A' vista
Londres	—	57$540
Nova York	—	11$860
Italia	—	$940
Paris	—	7$020
Hollanda	—	7$920
Hespanha	—	1$600
Portugal	—	$520
Allemanha	—	4$390
Belgica	—	1$930
Suissa	—	3$785
Argentina	—	3$470
Montevidéo	—	5$050

CABO

Londres	—	57$640
Nova York	—	11$690

COMPRA DE OURO

Hontem o Banco do Brasil affixou para a compra de ouro fino 1.000/1.000 o preço de 20$100 por gramma.

O Banco do Brasil comprou ouro fino na quantidade seguinte:

	Grammas
Hontem	172.963,968
De 1 a 19	380.464,236
Até o dia 20	603.428,199

MERCADO DE MOEDAS

	Vend.	Comp.
Pesetas	2$450	2$400
Liras	1$280	1$150
Peso uruguayo	8$100	7$900
Francos	1$200	1$180
Francos suissos	5$900	5$700
Francos belgas	$600	$580
Guldens (Hollanda)	12$100	11$800
Kroners (Noruega)	4$400	4$200
Kroners (Suecia)	4$600	4$400
Kroners (Dinamarca)	4$200	3$800
Dollar americano	18$200	17$900
Dollar canadense	17$800	17$500
Marcos	5$600	3$200
Shilling austriaco	2$300	[illegible]
Corôa Tcheco Slovaquia	$720	$700
Dinar (Servia)	$490	$400
Lei (Rumania)	$140	$100
Marcos (Finlandia)	$400	$380
Zloty (Polonia)	3$100	2$800
Yen (Japão)	5$200	4$900
Peso boliviano	1$000	$850
Peso chileno	$800	$720
Escudos (Portugal)	$820	$800
Pesos argentinos	4$900	4$550
Libras (Perú)	42$000	40$000
Libras (Inglaterra)	60$300	58$500

CAMARA SYNDICAL DA BOLSA DO RIO DE JANEIRO

CURSO OFFICIAL DE CAMBIO

Dia 19

		A' vista
S/Londres	—	55$463
" Paris	—	—
" Hespanha	—	—
" Allemanha (reichmark)	—	—
Allemanha (Verrechnungsmark)	—	4$390
" Hespanha	—	—
" Belgica (ouro)	—	—
" Belgica (papel)	—	—
" Hespanha	—	—
" Suissa	—	—
" Nova York	—	11$735
" Suecia	—	—
" Noruega	—	—
" Dinamarca	—	—
" Montevidéo	—	—
" Buenos Aires	—	3$470
" Hollanda	—	—
" Japão (yen)	—	—
" Tcheco Slovaquia	—	—
" Yugo Slavia	—	—
" Canadá	—	—
" Finlandia	—	—
" Austria	—	—

CURSO DE CAMBIO LIVRE

Dia 19

		A' vista
S/Londres	—	58$881
" Paris	—	1$193
" Italia	—	1$468
" Portugal	—	$815
" Allemanha (reichmark)	—	7$230
" Allemanha (U. Mark)	—	5$630
" Allemanha (Verrechnungsmark)	—	5$300
" Allemanha (registermark)	—	3$832
" Belgica (papel)	—	$810
" Belgica (ouro)	—	3$068
" Hespanha	—	2$478
" Suissa	—	5$896
" Tcheco Slovaquia	—	$724
" Hungria	—	—
" Suecia	—	3$095
" Polonia	—	—
" Syria	—	—
" Palestina	—	—
" Finlandia	—	—
" Noruega	—	—
" Dinamarca	—	—
" Nova York	—	18$074
" Montevidéo	—	8$170
Buenos Aires (peso ouro)	—	—
Buenos Aires (peso papel)	—	4$904
" Hollanda	—	12$247
" Japão (yen)	—	3$311
" Austria	—	3$393
Rumania	—	—
" Australia	—	—
" Yugo Slavia	—	—
" Polonia	—	—
" Chile	—	—
" Canadá	—	18$000

MOEDAS

Dia 19

Libras (ouro)	—
Libras (papel)	59$006
Pesetas (papel)	2$449
Libra sul-africana (papel)	[illegible]
Reichsmark (papel)	5$923
Dollar barbadense (papel)	—
Dollar americano (papel)	18$033
Dollar canadense (papel)	—
Franco suisso (papel)	5$770
Franco belga (papel)	$600
Dinar (papel)	[illegible]
Peso uruguayo (papel)	8$000
Franco francez (papel)	1$199
Peso argentino (papel)	4$008
Florim (papel)	11$000
Yen (papel)	—
Corôa sueca (papel)	—
Lira (papel)	1$270
Escudos (papel)	$812
Shilling austriaco (papel)	3$700
Peso paraguayo (papel)	—
Corôas dinamarquezas (papel)	—
Corôas slovaquias (papel)	—
Rupia (papel)	—
Zloty (papel)	—
Pengo (papel)	3$400
Bolivar (papel)	—
Peso chileno (papel)	—

RESUMO DO MERCADO DE CAMBIO EM SANTOS

SANTOS, 20.

A's 10 horas da manhã, o Banco do Brasil comprava a libra a 57$540 e o dollar a 11$860.

Cambios estrangeiros

LONDRES, 20.

Aberturas:	Hoje	Anterior
	ás 11,15 a.m.	
LONDRES s/Nova York á vista por £	$ 4.92.25	$ 4.92.00
" Genova á vista por £	L. 60.75	L. 60.75
" Madrid á vista por £	P. 36.00	P. 36.00
" Paris á vista por £	F. 74.75	F. 74.62
" Lisboa á vista por £	Esc. 110.12	Esc. 110.12
" Berlim á vista por £	M. 12.23	M. 12.22
" Amsterdam á vista por £	Fl. 7.25	Fl. 7.25
" Berna á vista por £	F. 15.14	F. 15.14
" Bruxellas á vista por £	B. 29.12	B. 29.12

LONDRES, 20.

Fechamento:	Hoje	Anterior
	ás 3,10 p.m.	
LONDRES s/Nova York á vista por £	$ 4.92.37	$ 4.92.00
" Genova á vista por £	L. 60.75	L. 60.75
" Madrid á vista por £	P. 36.00	P. 36.00
" Paris á vista por £	F. 74.75	F. 74.62
" Lisboa á vista por £	Esc. 110.12	Esc. 110.12
" Berlim á vista por £	M. 12.25	M. 12.22
" Amsterdam á vista por £	Fl. 7.25	Fl. 7.25
" Berna á vista por £	F. 15.16	F. 15.13
" Bruxellas á vista por £	B. 29.13	B. 29.12

LONDRES, 20.

Fechamento:	Hoje	Anterior
LONDRES s/Amsterdam á vista por £	Fl. 7.25	Fl. 7.25
" Stockholmo á vista por £	Kr. 19.40	Kr. 19.40
" Oslo á vista por £	Kr. 19.90	Kr. 19.90
" Copenhague á vista por £	Kn. 22.40	Kn. 22.40

NOVA YORK, 19.

Fechamento:	Hoje	Anterior
	ás 4,00 p.m.	
N. YORK s/Londres, tel., por £	$ 4.92.37	$ 4.91.87
" Paris, tel., por L.	c 6.58.87	c 6.59.00
" Genova, tel., por L.	c 8.10.50	c 8.11.00
" Madrid, tel., por L.	c 13.66	c 13.66
" Amsterdam, tel., por Fl.	c 67.92	c 67.92
" Berna, tel., por F.	c 32.52	c 32.52
" Bruxellas, tel., por Fl.	c 16.91	c 16.90
" Berlim, tel., por M.	c 40.24	c 40.24

NOVA YORK, 20.

Abertura:	Hoje	Anterior
	ás 9,27 a.m.	
N. YORK s/Londres, tel., por £	$ 4.92.50	$ 4.92.3
" Paris, tel., por L.	c 6.58.75	c 6.58.97
" Genova, tel., por L.	c 8.10.50	c 8.10.50
" Madrid, tel., por L.	c 13.65	c 13.66
" Amsterdam, tel., por Fl.	c 67.91	c 67.92
" Berna, tel., por F.	c 32.50	c 32.52
" Bruxellas, tel., por Fl.	c 16.91	c 16.91
" Berlim, tel., por M.	c 40.23	c 40.24

PARIS, 20.

Fechamento:	Hoje	Anterior
PARIS s/Nova York, á vista por $	F. 15.18	F. 15.18
" Londres, á vista, por £	F. 74.77	F. 74.60
" Italia, á vista por 100 L.	Não cotado	F. 122.7

BUENOS AIRES, 20.

Abertura:	Hoje	Anterior
BUENOS AIRES sobre Londres, taxa telegraphica, por £1		
T/venda	—	—
T/compra	—	—
MONTEVIDÉO sobre Londres, taxa telegraphica, por £1		
T/venda	—	—
T/compra	—	—

NAVEGAÇÃO E SERVIÇO AEREO

ENTRADAS E SAHIDAS

Da Europa para America do Sul
NOVEMBRO

Procedencia	Vapores	Tons.	Ch.	Sah
Trieste	Oceania	14.000	21	21
Marselha	Alsina	12.560	22	22
Londres	Avelona Star	14.000	24	24
Londres	High. Bridage	14.131	25	25
Hamburgo	Cap. Arcona	27.000	25	25
Southampton	Asturias	22.071	29	29
Stockholmo	Uruguay	935	29	29
Hamburgo	España	7.500	30	30
Hamburgo	Siq. Campos	6.454	30	30

Da America do Sul para Europa
NOVEMBRO

Destino	Vapores	Tons.	Ch.	Sah
Genova	Augustus	32.000	25	26
Southampton	Alcantara	22.181	26	26
Londres	Almeda Star	14.000	26	26
Bordéos	Massilia	15.000	26	26
Havre	Jamaique	8.000	25	25
Hamburgo	Gal. San Martin	13.251	28	28
Antuerpia	Astrida	8.000	29	29
Hamburgo	A. Alexandrino	11.000	30	30
....	....	—	—	—

Do Norte para o Sul
NOVEMBRO

Destino	Vapores	Sah
Buenos Aires	Kerquelin	21
Laguna	A. Nascimento	23
Santos	Alegrete	24
Santos	Taubaté	24
Buenos Aires	High. Brigade	25
Buenos Aires	Cap. Arcona	25
Porto Alegre	Commandante Ripper	27
Buenos Aires	Montevidéo-Marú	28
Porto Alegre	Curityba	28
Porto Alegre	Cubatão	28

Do Sul para o Norte
NOVEMBRO

Destino	Vapores	Sah
Maceió	Mantiqueira	23
Belém	Mogy	25
Aracajú	Capivary	25
Penedo	Miranda	26
Belém	Manáos	29
Maceió	Bocaina	30
....	....	—
....	....	—
....	....	—
....	....	—

Da America do Norte e Japão
NOVEMBRO

Procedencia	Vapores	Tons.	Ch.	Sah
Baltimore	Uruguayo	5.300	24	24
Canadá	Emergency Aid	6.786	27	27
Nova York	Western Prince	10.000	29	29
....	....	—	—	—
....	....	—	—	—

Do Brasil para America do Norte e Japão
NOVEMBRO

Destino	Vapores	Tons.	Ch.	Sah
Baltimore	The Angeles	6.500	21	21
Nova York	Jaboatão	—	—	22
Nova Orleans	Delnorte	8.345	23	23
Nova York	South. Prince	10.000	25	25
Nova Orleans	Alegrete	5.780	26	29
Canadá	Hoyanger	6.456	30	30

SERVIÇO AEREO

NOVEMBRO

Destino	Aviões da	Ch.	Sah
—	Condor	—	21
Europa	Condor-Lufthansa	—	21
Estados Unidos	Pan American Airways	21	22
Chile	Air France	22	22
Porto Alegre	Condor	—	22
Porto Alegre	Panair	22	22
Europa	Air France	23	23
—	Condor	—	23
—	Condor	—	24
Chile	Condor-Lufthansa	—	24
—	Condor	—	25
Cuyabá (M. G.)	Condor	—	25

NOVEMBRO

Destino	Aviões da	Ch.	Sah
Buenos Aires	Pan American Airways	25	26
Pará	Panair	25	26
—	Condor	—	26
—	Condor	—	26
Porto Alegre	Condor	—	26
—	Condor	—	28
Europa	Condor-Lufthansa	—	28
Estados Unidos	Pan American Airways	28	29
Chile	Air France	29	29
Porto Alegre	Panair	29	30
Europa	Air France	30	30
—	Condor	—	30

Telegramma financial

LONDRES, 20.

TAXA DE DESCONTOS:	Hoje	Anterior
Do Banco da Inglaterra	2 %	2 %
Do Banco de França	4 %	4 %
Do Banco da Italia	5 %	5 %
Do Banco da Hespanha	6 %	6 %
Do Banco da Allemanha	4 %	4 %
Em Londres, tres mezes	19/16 %	19/16 %
Em Nova York, tres mezes:		
T/compra	1/8 %	1/8 %
T/venda	3/16 %	3/16 %
Londres — Cambio sobre Bruxellas, á vista por £	F. 29.13	F. 29.12
Genova — Cambio sobre Londres, á vista por £	L. 60.95	L. 60.85
Madrid — Cambio sobre Londres, á vista por £	P. 36.05	P. 36.05
Genova — Cambio sobre Paris, á vista por 100 Fcs.	L. 81.60	L. 81.50
Lisboa — Cambio sobre Londres, á vista (t/venda), por £	Esc. 99.00	Esc. 99.00
Lisboa — Cambio sobre Londres, á vista (t/compra), por £	Esc. 98.75	Esc. 98.75

Stock exchange de Londres

LONDRES, 20.

COMPRADORES

Titulos brasileiros:	ás 3 p.m. Hoje	Anterior
FEDERAES:		
Funding 5 %	82.0.0	81.10.0
Novo Funding, 1914	63.15.0	63.5.0
Conversão, 1931, 5 %	15.3.0	14.10.0
Emprestimo de 1910, 5 %	17.0.0	16.10.0
Funding de 1913, 5 %	53.0.0	52.0.0
ESTADUAES:		
Districto Federal, 5 %	21.0.0	21.0.0
Rio de Janeiro, 1927, 7 %	13.10.0	13.10.0
Bahia, 1928, 5 %	8.0.0	8.0.0
Pará, 5 %	2.10.0	2.10.0
Titulos diversos:		
Anglo South American Bank, Ltd. (integralisado)	0.4.6	0.4.6
Bank of London & South America, Ltd.	4.0.0	4.0.0
Brazilian Traction, Light & Power Co. Ltd. ($)	10.12	9.62
Brazilian Warrant Agency & Finance Co., Ltd. (£)	0.1.10 ½	0.1.10 ½
Cables & Wireless Ltd. ("B" Shares)	0.5.0	0.2.6
Royal Mail Steam Packet Co., Ltd.	—	—
Imperial Chemical Industries, Ltd.	1.17.9	1.17.9
Leopoldina Railway Co., Ltd., nova emissão, 6 %, Term. Deb. 1988	52.0.0	52.0.0
Lloyd's Bank, Ltd. ("A" Shares)	2.11.10 ½	2.11.10 ½
Rio de Janeiro City Imp. Co., Ltd.	0.8.8	0.8.8
Rio Flour Mills & Granaries, Ltd.	1.17.6	1.17.0
São Paulo Railway Co., Ltd.	46.0.0	46.0.0
Western Telegraph Co., Ltd., 4 %, Deb. Stock	104.0.0	102.0.0
Titulos estrangeiros:		
Emprest. de Guerra Britannico, 3 ½ %, 1927/47	103.7.6	103.0.4
Consols, 2 ½ %	83.5.0	83.0.0

CAFÉ

Rio de Janeiro, em 20 de novembro de 1935.

Movimento do dia 19:

ESTATISTICA

Entradas	Saccas	
Pela Leopoldina:		
Do Rio	1.640	
De Minas	5.031	6.671
Pela Maritima:		
De Minas	589	
De São Paulo	503	
Do Rio	209	1.301
Cabotagem:		
Do Rio	—	
De Minas	900	900
Regul. Fluminense (Rio)	1.808	
Reguladores de Minas	27	
Regulador Espirito Santo	805	
Regulador D. N. C. (Nictheroy)	—	2.640
Total		11512
Idem o anno passado		9.883
Desde 1 do mez		177.918
Média		9.446
Desde 1 de julho		1.341.556
Média		9.446
Idem o anno passado		1.113.978
Café devolvido ao stock desde 1 do mez		13.832

EMBARQUES

America do Norte	—
America do Sul	—
Europa	—
Africa	—
Cabotagem	58
Asia	—
Total	58
Idem o anno passado	8.623
Desde 1 do mez	168.473
Desde 1 de julho	1.295.152
Idem o anno passado	759.757
Stock	631.729
Consumo do dia 19 do corrente mez	500
Café retirado pelo D. N. C. no dia 19 do corrente mez	—
Café entregue como bonificação	—
Revertido ao stock	—

Existencia	651.229
Idem o anno passado	548.328
Imposto mineiro (novembro)	8$000
Imposto, Rio	5$000
Pauta (do dia 11 a 17 de novembro)	1$120

Ainda hontem, o mercado desse producto funccionou desde o inicio até ao encerramento dos trabalhos, em posição sustentada, com procura destituida de interesse, regular numero de lotes em demanda de collocação e preços inalterados. Nas primeiras horas foram apurados negocios de 1.825 saccas e á tarde de 2.752 ditas, na base de 11$100, por 10 kilos do typo 7.

Cotações

	Por 10 kilos
Typo 3	12$100
Typo 4	12$600
Typo 5	12$100
Typo 6	11$600
Typo 7	11$100
Typo 8	10$600

CAFE' A TERMO

(Typo 7)

PRIMEIRA BOLSA

	Por 10 kilos V.	C.	Diff. da cotação anterior
Novembro	11$200	11$125	+ $125
Dezembro	11$350	11$175	+ $050
Janeiro	11$300	11$200	+ $100
Fevereiro	11$250	11$200	+ $025
Março	11$275	11$225	+ $075
Abril	11$275	11$250	+ $100

Vendas, nada.
Estado do mercado, firme.

SEGUNDA BOLSA

	Por 10 kilos V.	C.	Diff. da cotação anterior
Novembro	11$175	11$075	— $050
Dezembro	11$275	11$150	— $025
Janeiro	11$300	11$125	— $075
Fevereiro	11$250	11$175	— $025
Março	11$250	11$225	
Abril	11$275	11$200	— $050

Vendas: 1.000 saccas.
Estado do mercado, estavel.

NOVA YORK, 20.
Abertura

Contratos do Rio	Hoje	Fechamento anterior
Café para entrega em dezembro	4.70	4.70
Café para entrega em março	4.84	4.92
Café para entrega em maio	5.08	5.05
Café para entrega em julho	5.20	5.15

Estado do mercado: hoje, estavel; anterior, estavel.

Desde o fechamento anterior, alta de 2 a 5 pontos, parciaes.

NOVA YORK, 20.
Fechamento

Contratos do Rio	Hoje	Fechamento anterior
Café para entrega em dezembro	4.72	4.70
Café para entrega em março	4.83	4.9
Café para entrega em maio	5.08	5.05
Café para entrega em julho	5.18	5.15
Vendas do dia	10.000	20.000

Estado do mercado: hoje, estavel; anterior, estavel.

Desde o fechamento anterior, alta de 1 a 3 pontos.

HAVRE, 20.

Abertura	Hoje	Fechamento anterior
Café para entrega em dezembro	114 ¼	114 ½
Café para entrega em março	116 ¼	116 ¾
Café para entrega em maio	118 ¼	118 ½
Café para entrega em julho	121 ¼	120 ¾
Vendas	3.000	8.000

Estado do mercado: hoje, estavel; anterior, estavel.

Desde o fechamento anterior, alta de 1/4 a 3/4 de francos.

CIA. SUD ATLANTIQUE E CHARGEURS REUNIS
Massilia
Sairá em 26 de novembro para: LISBOA, VIGO e BORDÉOS.
Agentes Geraes:
11-13 — AV. RIO BRANCO
. Tel.: 23-1965
(36106)

HAVRE, 20.

Fechamento	Hoje	Fechamento anterior
Café para entrega em dezembro	114 ½	114 ½
Café para entrega em março	117 ¼	116 ¾
Café para entrega em maio	118 ½	118 ½
Café para entrega em julho	121 ¼	120 ¾
Vendas do dia	5.000	8.000

Estado do mercado: hoje, estavel; anterior, estavel.

Desde o fechamento anterior, alta de 1/2 a 3/4 de francos, parcial.

LONDRES, 20.
Mercado disponivel

Disponivel	Hoje	Ant.
Preço do typo 4, Superior, Santos, prompto para embarque	35/3	35/3
Preço do typo 7, Rio, prompto para embarque	26/6	26/6

SANTOS, 20.
Contrato "A" — Typo 4, molle:

Abertura	Hoje	Fechamento anterior
Typo 4, para entrega em novembro	18$625	18$625
Typo 4, para entrega em dezembro	19$000	19$300
Typo 4, para entrega em janeiro	19$475	19$475
Typo 4, para entrega em fevereiro	19$550	19$550
Typo 4, para entrega em março	19$375	19$375
Typo 4, para entrega em abril	19$275	19$275
Typo 4, para entrega em maio	19$300	19$300
Typo 4, para entrega em junho	19$175	19$175
Typo 4, para entrega em julho	19$000	19$000
Vendas conhecidas até á hora acima	—	—

Estado do mercado: hoje, calmo; anterior, calmo.

SANTOS, 20.
Contrato "A" — Typo 4, molle:

Fechamento	Hoje	Fechamento anterior
Typo 4, para entrega em novembro	18$900	18$625
Typo 4, para entrega em dezembro	19$300	19$300
Typo 4, para entrega em janeiro	19$475	19$475
Typo 4, para entrega em fevereiro	19$550	19$550
Typo 4, para entrega em março	19$375	19$375
Typo 4, para entrega em abril	19$275	19$275
Typo 4, para entrega em maio	19$300	19$300
Typo 4, para entrega em junho	19$175	19$175
Typo 4, para entrega em julho	19$000	19$000
Vendas conhecidas até á hora acima	—	—
Disponivel, typo 4, por 10 kilos	16$100	—

Estado do mercado: hoje, calmo; anterior, calmo.

SANTOS, 20.

Estado do mercado: hoje, calmo; anterior, calmo; mesmo dia no anno passado, estavel.

Disponivel, typo 4, por 10 kilos: hoje, 16$100; anterior, 15$900; mesmo dia no anno passado, 17$600.

Embarques: hoje, 42.003 saccas; anterior, 15.318 saccas; mesmo dia no anno passado, 54.623 saccas.

Entradas até ás 3 horas da tarde: hoje, 38.720 saccas; anterior, 82.603 saccas; mesmo dia no anno passado, 31.555 saccas.

Existencia de hontem por embarque: 2.190.085 saccas; anterior, 2.195.856 saccas; mesmo dia no anno passado, 1.458.465 saccas.

Saidas:	Saccas
Para os Estados Unidos	26.054
Para a Europa	30.892
Total	57.946

Foram retiradas do stock, 588 saccas.

S. PAULO, 20.

Entradas:	Hoje Saccas	Anterior Saccas
Em Jundiahy, pela Estrada Paulista	14.000	14.000
Em S. Paulo, pela Estrada Sorocabana	13.000	12.000
Total	27.000	26.000

CHISHOLM & CHAPMAN
Membros da Bolsa Curb de Nova York
52, BROADWAY
NOVA YORK, N. Y. E. U. A.
Endereço Telegraphico Chischap
(36237)

BOLETIM

de entradas, embarques e existencia de café na praça do Rio de Janeiro em 20 de novembro de 1935

ENTRADAS	S. Paulo	Minas	Rio de Janeiro	Espirito Santo	TOTAES
	QUANTIDADE EM SACCAS DE 60 KILOS Procedentes dos Estados de				
E. F. Central do Brasil	1.337	—	—	—	1.337
E. F. Central do Brasil	—	837	—	—	837
E. F. Leopoldina	—	4.139	—	—	4.139
Regulador	—	168	—	—	168
Cabotagem	—	963	—	—	963
E. F. Central do Brasil	—	—	268	—	268
E. F. Leopoldina	—	—	2.268	—	2.268
Regulador	—	—	1.208	—	1.208
Regulador	—	—	—	702	702
Somma das entradas	1.337	6.100	3.739	702	12.197
De 1 do mez até o dia 19	24.683	87.730	51.684	13.818	177.915
Até esta data	26.242	93.830	55.423	14.611	190.115

Existencia anterior — dia 19	651.229
Entradas de hoje	12.197
Café entregue (bonificação)	—
Café devolvido	—
	663.426

EMBARQUES:			
Europa — Oeste e Norte	265		
Europa — Sul e Leste	9.125		
America do Norte	—		
America do Sul	—		
Africa — Oeste e Norte	6.648		
Africa — Sul e Leste	—		
Asia	1.667		
Cabotagem — Norte	—		
Cabotagem — Sul	—		
Somma dos embarques	17.705	17.705	
De 1 do mez até o dia 19	168.473		
Até esta data	186.178		
Retirado do mercado para troca	2.534	2.534	
De 1 do mez até o dia 19	681		
Até esta data	3.515		
Consumo local diario	500	500	21.089
Existencia ás 6 horas da tarde			642.887

ASSUCAR

(RIO)

Ainda hontem, o mercado desse producto funccionou sem procura de importancia, e com os vendedores sustentando os preços anteriores.

Movimento do Mercado

	Saccas
Stock anterior	124.394

MOVIMENTO DO DIA 19

Entradas:	
De Campos	1.335
Total	1.335
Desde 1 do mez	63.484
Saidas	3.160
Desde 1 do mez	70.205
Stock actual	122.469

Cotações

Branco crystal	48$300 a 49$500
Filto de Sergipe	Não ha
Demerara	45$000 a 46$000
Mascavo	32$000 a 33$000
Mascavinhos	—

LONDRES, 19.

Fechamento	Hoje	Fechamento anterior
Assucar para entrega em dezembro	2.43	2.44
Assucar para entrega em janeiro	2.19	2.18
Assucar para entrega em março	2.20	2.19
Assucar para entrega em maio	2.24	2.23

Mercado, estavel.

Desde o fechamento anterior, baixa e alta de 1 ponto.

NOVA YORK, 20.

Abertura	Hoje	Fechamento anterior
Assucar para entrega em dezembro	2.44	2.43
Assucar para entrega em janeiro	2.19	2.19
Assucar para entrega em março	2.20	2.20
Assucar para entrega em maio	2.24	2.24

Mercado, estavel.

Desde o fechamento anterior, alta de 1 ponto, parcial.

NOVA YORK, 20.

Fechamento	Hoje	Fechamento anterior
Assucar para entrega em novembro	4/8	4/7 ¼
Assucar para entrega em dezembro	4/9 ½	4/8 ¾
Assucar para entrega em março	4/11 ½	4/10 ¾
Assucar para entrega em maio	5/1	5/0 ¼

RECIFE, 20.

Estado do mercado: hoje, estavel; anterior, estavel.

Preço por 15 kilos:

Usina de 1.ª: hoje, não cotado; anterior, não cotado.

Usina de 2.ª: hoje, não cotado; anterior, não cotado.

Crystaes: hoje, não cotado; anterior, não cotado.

Demerara: hoje, não cotado; anterior, não cotado.

Terceira Sorte: hoje, 4$625; anterior, não cotado.

Somenos: hoje, não cotado; anterior, não cotado.

Brutos Seccos: hoje, 4$300 a 4$500; anterior, 4$200 a 4$500.

Entradas:	Hoje	Anterior
Desde hontem em saccos de 60 kilos	32.200	60.600
Desde 1.º de setembro p. passado, em saccos de 60 kilos	1.498.100	1.465.900
Exportação:		
Para Rio de Janeiro saccos de 60 kilos	—	—
Para Santos saccos de 60 kilos	—	700
Para outros portos do Sul do Brasil, saccos de 60 kilos	—	—
Para outros portos do Norte do Brasil, saccos de 60 kilos	4.000	—
Para a Europa, saccos de 60 kilos	17.000	—
Para os Estados Unidos, saccos de 60 kilos	—	—
Para o Rio da Prata, saccos de 60 kilos	—	—
Existencia em saccos de 60 kilos	1.280.100	1.218.900

ALGODÃO

(RIO)

Funccionou o mercado desse producto, hontem, em posição estavel, com regular procura e sem nova modificação nos preços.

Movimento do Mercado

	Fardos
Stock anterior	5.925

MOVIMENTO DO DIA 19

Entradas:	
Do Ceará	753
Do Rio Grande do Norte	80
Do Maranhão	174
Total	1.007
Desde 1 do mez	12.165
Saidas	898
Desde 1 do mez	9.875
Stock actual	6.034

Cotações

	Por 10 kilos
Fibra longa — Typo Seridó:	
Typo 3	52$000 a 53$000
Typo 4	51$000 a 51$500
Fibra média — Typo Seridó:	
Typo 3	50$000 a 51$000
Typo 5	46$000 a 48$000
Do Ceará:	
Typo 3	Nominal
Typo 5	47$000 a 48$000
Fibra curta, Matta:	
Typo 3	Nominal
Typo 5	45$000 a 46$000
Fibra curta — Paulista:	
Typo 3	47$000
Typo 5	46$000

LIVERPOOL, 20.

	Hoje 12,30 p.m.	Anterior
Estado do mercado: hoje, apenas estavel; anterior, estavel.		
São Paulo Fair	6.88	6.88
Pernambuco Fair	6.68	6.68
Maceió Fair	6.68	6.68
American Fully Middling	6.78	6.78
American Futures, para janeiro	6.46	6.48
American Futures, para março	6.43	6.40
American Futures, para maio	6.39	6.37
American Futures, para julho	6.35	6.33

Disponivel brasileiro, inalterado.

Disponivel americano, inalterado.

Termo americano, alta de 2 a 3 pontos.

LIVERPOOL, 20.
Fechamento

	Hoje	Fechamento anterior
American Futures, para janeiro	6.45	6.48
American Futures, para março	6.43	6.40
American Futures, para maio	6.39	6.37
American Futures, para julho	6.35	6.33

Mercado — Commercio de caracter normal, devido ás compras especulativas.

Desde o fechamento anterior, alta de 2 a 3 pontos.

NOVA YORK, 19.
Fechamento

	Hoje	Fechamento anterior
American Middling Uplands	12.20	12.20
American Futures, para janeiro	11.73	11.71
American Futures, para março	11.60	11.61
American Futures, para maio	11.52	11.55
American Futures, para julho	11.41	11.47

Mercado — Commercio, em geral, activo, e negocios na maior parte para entrega proxima. Houve pedidos dos commerciantes.

Desde o fechamento anterior, alta de 2 e baixa de 1 a 6 pontos.

NOVA YORK, 20.
Abertura

	Hoje	Fechamento anterior
American Futures, para janeiro	11.75	11.73
American Futures, para março	11.62	11.60
American Futures, para maio	11.52	11.52
American Futures, para julho	11.44	11.41

Mercado — Commercio de caracter normal, devido aos pedidos dos commerciantes. Compras do estrangeiro.

Desde o fechamento anterior, alta de 2 a 3 pontos, parcial.

S. PAULO, 20.

Abertura	Compr.	Vend.
Algodão para entrega em novembro	67$000	67$500
Algodão para entrega em dezembro	67$500	67$800
Algodão para entrega em janeiro	67$500	68$500
Algodão para entrega em fevereiro	67$500	—
Algodão para entrega em março	64$000	—
Algodão para entrega em abril	62$000	—
Algodão para entrega em maio	62$000	—
Algodão para entrega em junho	62$000	63$000
Algodão para entrega em julho	—	—

Vendas, nada. Mercado, estavel.

S. PAULO, 20.

Fechamento	Compr.	Vend.
Algodão para entrega em novembro	67$500	—
Algodão para entrega em dezembro	67$800	—
Algodão para entrega em janeiro	68$000	—
Algodão para entrega em fevereiro	—	—
Algodão para entrega em março	63$500	—
Algodão para entrega em abril	—	—
Algodão para entrega em maio	—	—
Algodão para entrega em junho	—	—
Algodão para entrega em julho	—	—

Vendas, nada. Mercado, estavel.

RECIFE, 20.

Estado do mercado: hoje, estavel; anterior, estavel.

	Hoje	Anterior
Preço por 15 kilos:		
Preço de 1.ª Sorte, vendedores	—	—
Preço de 1.ª Sorte, compradores	60$000	60$000
Entradas:		
Desde hontem, saccos de 80 kilos	500	200
Desde 1.º de setembro p. passado, em saccos de 80 kilos	41.200	40.700
Exportação:		
Para Rio de Janeiro, fardos de 180 kilos	—	—
Para Santos, fardos de 18 fardos	—	—
Para Liverpool fardos de 180 kilos	300	—
Para outros portos da Europa, fardos de 180 kilos	500	400
Para Rio Grande do Sul, fardos de 180 kilos	—	—
Existencia em saccos de 180 kilos	28.700	28.200

SEMENTES DE CAPIM
Jaraguá e Gordura Rôxo, safra de 1935. Germinação garantida. Encontram-se á venda na rua São Pedro n. 115. Tel. 23-2880. (56723)

A BOLSA

O mercado de titulos funccionou, hontem, em condições movimentadas, tendo sido volumosos os negocios levados a effeito. As apolices da União cotaram-se e fecharam firmes. Tambem estiveram em boa posição as do Reajustamento, que se firmaram. As Rodoviarias, porém, continuavam em condições tensas, com vendedores a 780$ e compradores a 680$. Mantiveram-se as municipaes destituidas de importancia e fecharam estaveis, não tendo os outros valores em evidencia despertado grande interesse, como se verifica em seguida.

VENDAS

Apolices:	
Uniformizadas, de 200$, 1, a	142$000
Dita de 500$, 1, a	353$000
Ditas de 1:000$, 1, 1, 1, 3, 12, 17, 78, 7, a	790$000
Ditas, idem, 3, a	792$000
Emprestimo de 1903, port., 20, a	735$000
Diversas emissões, de 1:000$, nom., 3, 5, 5, 27, 38, 50, 60, 68, 100, 128, a	790$000
Ditas, idem, 1, 5, 22, a	792$000
Ditas, port., 1, 7, 6, 62, 84, 300, a	750$000
Ditas, idem, 20, 100, a	751$000
Ditas, idem, 1, 9, a	752$000
Ditas, idem, 1, a	753$000
Ditas, idem, 5, 10, a	754$000
Ditas, idem, 3, 15, 35, 100, 30, a	755$000
Reajustamento Economico, de 1:000$, c/ 2 coupons vencidos, 33, a	710$000
Dito, c/ 3 coupons vencidos, 67, a	723$000
Dito, idem, 8, 5, 10, 15, 20, 20, 20, a	785$000
Dito, idem, 8, a	740$000
Obrigações do Thesouro, de 1930, de 1:000$, 2, 5, 5, 10, 13, a	980$000
Ditas (1932), de 1:000$, 25, a	1:010$000
Ditas Ferroviarias, de réis 1:000$, 10, a	980$000
Ditas, idem, 2, 12, a	985$000
Municipaes:	
Emprestimo de 1906, port., 20, 85, a	141$000
Dito de 1914, port., 56, a	140$000
Dec. n. 1.533, port., 100, a	188$000
Dito n. 1.933, port., 50, 68, a	164$000
Dito n. 3.264, port., 80, a	162$000
Estaduaes:	
Minas Geraes, de 200$, 5%, port. (1934), 2, 5, 5, 26 a	172$000
Ditas de 1:000$, 5%, nom., antigas, 12, a	640$000
Obrigações de Minas Geraes, de 500$, 9%, port., 2, a	460$000
Ditas de 1:000$, 6, 10, 10, 15, 40, a	920$000
Rio (Popular), 5, a	103$000
Bancos:	
Mercantil do Rio de Janeiro, 3, 20, a	485$000
Companhias:	
Docas de Santos, port., 20, 480, 200, a	234$000
Ditas, idem, 5, 1, 12, 20, a	238$000
Debentures:	
Docas de Santos, 100, a	185$000
Nova America, 1, 8, a	1:040$000

VENDA JUDICIAL

Companhias Docas de Santos, nom., 45 acções, liquidação no dia 25, a	222$000

VENDA JUDICIAL

Apolices uniformizadas, de 1:000$, 25, a	790$000

BANCO DO BRASIL
O maior estabelecimento de credito do paiz
Endereço telegraphico: SATELITE
SÉDE:
RUA 1º DE MARÇO N. 66
Rio de Janeiro
(58518)

OFFERTAS NA BOLSA

	Vend.	Compr.
Obrigações do Thesouro (1921)	985$000	980$000
Ditas (1930)	981$000	980$000
Ditas de 1932	1:010$	1:008$
Ditas Ferroviarias	984$000	—
Ditas 3ª emissão	985$000	—
Rodoviarias, 1:000$, nom.	780$000	680$000
Federaes de 1:000$, 3 %	—	800$000
Uniformizadas de rs. 1:000$	795$000	791$000
Diversas emissões de 1:000$, nom.	792$000	790$000
Ditas, port.	755$000	754$000
Emprestimo de 1903	750$000	733$000
Reajustamento de rs. 1:000$, c/ 3 coupons	755$000	752$000
Rio de 1:000$, 8 %	900$000	—
Ditas de 500$, 8 %	395$000	380$000
Ditas de 500$, 6 %, port.	—	360$000
Ditas, nom.	—	330$000
Rio (Popular), 4 %	101$000	—
Ditas Espirito Santo de 1:000, 6 %	—	610$000
Ditas, 8 %	820$000	—
Minas Geraes de rs. 1:000$, 5 %, nom.	—	640$000
Ditas, port.	625$000	—
Ditas de 1:000$000, 7 %, port.	740$000	780$000
Ditas (em cautela)	735$000	—
Ditas de 200$, 5 %, port., 1934	175$000	172$000
Obrigações de 1:000$ 9 %	920$000	900$000
Municipaes de 1904, £ 20	—	882$000
Ditas, nom.	—	850$000
Ditas de 1906, port.	142$000	140$000
Ditas, nom.	—	138$000
Ditas de 1914, port.	140$000	138$000
Ditas de 1917, port.	144$000	—
Ditas de 1920, port.	144$000	—
Ditas de 1931	170$000	160$000
Ditas (lotes miudos)	173$000	171$000
Ditas decreto 1.585 (Lagôa)	169$000	167$000
Ditas decreto 1.948 (Lagoa)	168$000	—
Ditas decreto 1.899 (Castello)	168$000	—
Ditas decreto 1.933 (Lyra)	186$000	—
Ditas (titulos definitivos)	186$000	—
Ditas decreto 2.093 (Lyra)	186$000	—
Ditas decreto 1.550	170$000	—
Ditas decreto 3.264	—	162$000
Ditas decreto 2.339	169$000	—
Ditas decreto 2.087	167$000	—
Ditas de Bello Horizonte de 1:000$, 7 %	695$000	680$000
Ditas de Porto Alegre, de 500$, 8 %	—	480$000
Ditas Gravatahy, de 1:000$, 8 %	847$000	—
Ditas de Theresopolis de 200$, 7 %	—	140$000
Bancos:		
Brasil	892$000	890$000
Mercantil do Rio de Janeiro	490$000	—
Portuguez do Brasil	110$000	—
Ditas, nom.	—	100$000
Funccionarios Publicos	—	80$000
Commercio	103$000	100$000
Credito Real de Minas Geraes	300$000	260$000
Boavista	—	365$000
Comp. de Tecidos:		
Progresso Industrial	—	220$000
America Fabril	205$000	—
Manuf. Fluminense	280$000	200$000
Brasil Industrial	—	470$000
Confiança Industrial	12$000	8$000
Aliança	90$000	20$000
Nova America	—	252$000
Petropolitana	146$000	140$000
Comp. de Seguros:		
União dos Proprieta-		

Fitas e Papeis Carbono
FIELLOS
E' de seu proprio interesse economico exigir esta marca
(58568)

DEPARTAMENTO NACIONAL DO CAFE'

Café eliminado no Brasil até 15 de novembro de 1935

(SACCAS)

ATE' 31 DE DEZEMBRO DE 1933 — 26.043.429
ATE' 31 DE DEZEMBRO DE 1934 — 34.104.239

MEZES 1935	Primeira [illegible]	Segunda [illegible]	Total do [illegible]	Total geral [illegible]	Total geral [illegible]
Janeiro	189.302	324.871	514.173	34.298.022	34.622.336
Fevereiro	196.033	27.551	223.584	34.518.426	34.545.977
Março	29.170	23.659	52.829	34.566.147	34.598.[illegible]
Abril	43.787	28.880	72.667	34.942.393	34.971.473
Maio	51.117	39.344	90.461	35.022.000	35.061.[illegible]
Junho	35.085	24.271	59.356	35.097.022	35.121.293
Julho	16.569	18.277	34.846	35.137.862	35.155.189
Agosto	13.750	54.556	68.306	35.169.559	35.224.443
Setembro	30.080	112.204	142.284	35.234.575	35.265.179
Outubro	53.094	52.383	105.477	35.419.523	35.472.206
Novembro	36.743	—	—	35.495.951	—

Observação — Outubro e novembro sujeitos a pequenas rectificações.

LEILÕES

Leilão de Joias em 23 de Novembro de 1935

VIANNA, IRMÃO & CIA.

Pedro 1º, 28-30 (ant. Esp. Sto.) (57861) 77

W. MOTTA & CIA.

Largo José Clemente, 28

Leilão em 30 de Novembro de 1935 (N 23752) 77

LEILÃO 23 NOVEMBRO DE 1935

A SALVADORA LTDA.

PEDRO 1º, 21 (59049) 77

Leilão em 27 de Novembro de 1935
A's 12 horas

VEUVE LOUIS LEIB & C.

Successores de A. Cahen & C.
Ruas: Imperatriz Leopoldina 23, e Luiz de Camões 63, esquina. (59384) 77

LEILÃO DE PENHORES

Amanhã, 22 de Novembro de 1935

B. MOREIRA & CIA.

Rua Luiz de Camões, 42

Todos os penhores vencidos até 21 de outubro p. p. (N 24612) 77

IMPLORANDO A CARIDADE

Paulina de Figueiredo, viuva, com tres filhos e impossibilitada de trabalhar.

Maria Baptista, pobre.

Maria Eugenia, viuva, com 78 annos, residente á rua Barão de Itaquy n. 207, barracão, 7. Cascadura.

Laura Xavier da Silva, viuva, com oito filhos, passando privações, appella para as almas caridosas. Rua Navarro n. 314, ou nesta redacção.

Laura Marques de Abreu.

Maria Rocca.

Maria Ferreira, viuva, pobre, rua Barão de Itapagipe, 207.

Edith Figueiredo, rua Cornelio n. 29, São Christovão. Aleijada, soffrendo de ataques epilepticos.

Christina Maria da Conceição de 80 annos, sem amparo. Rua Laurindo Rabello n. 993.

Angelina Pecurare, viuva, com 60 annos de edade, completamente cêga e paralytica.

Maria Ventura, com 93 annos de edade, viuva.

Entrevada da rua Itapirú, 616, c. 11, viuva, cêga de uma das vistas e com 63 annos de edade.

Carlota da Costa Pinto, viuva, com 69 annos, amparo de tres netinhos orphãos de pae e mãe, rua Itapirú n. 285, casa V, Cascadura.

Francisca Stella, viuva, com 79 annos residente á travessa das Partilhas n. 18.

Lucia Macedo, pobre, rua Monte Alegre n. 37, quarto 18.

Aurea Costa.

Justina Gomes da Silva, com 59 annos, impossibilitada de trabalhar, rua Carlos Gomes n. 59, (porão).

Casas e commodos no centro

ALUGA-SE armazem, loja, á rua Regente Feijó n. 18. Ver e tratar de 2 ás 5 da tarde. (N 21942) 1

ALUGA-SE um apartamento mobiliado, na rua Francisco Muratori. Informações telephone 22-1551. (N 22742) 1

ALUGA-SE um armazem para qualquer negocio, á avenida Mem de Sá n. 294, tratar ao lado no n. 296. (N 21846) 1

APARTAMENTO moderno, aluga-se, tendo todo conforto e optimas accommodações, á rua do Resende n. 46, chaves no local com o encarregado. Tratar á rua do Ouvidor n. 90, 1º andar. Tel. 23-1825 — Ramal 26. (59895) 1

Botafogo e Urca

BOTAFOGO — Aluga-se predio acabado de construir, com luxo e conforto moderno, para familia de tratamento, á rua Paulo Barreto, 54; boas salas, 5 quartos, excellente banheiro, quarto creados e mais dependencias. Trata-se á rua 1º de Março, 62, 4º andar. Telephone: 23-5042. (N 22716) 4

PRECISA-SE alugar uma casa pequena ou apartamento, na Urca, proximo da praia, para familia de tratamento. Acceita-se transferencia do resto de contrato. Informações pelo tel. 22-3816, das 18 ás 21 horas. (N 21930) 4

...tos.	—	450$000
Continental	—	70$000
Comp. de Estradas de Ferro:		
Minas São Jeronymo	116$000	114$000
Comp. diversas:		
Docas de Santos portador.	227$000	228$000
Ditas nom.	228$000	221$000
Hotel Palace . . .	800$000	—
Brasileira Diamantifera.	—	8$500
Debentures:		
Docas de Santos . .	—	184$000
Antarctica Paulista .	192$000	—
Manuf. Fluminense .	210$000	205$000
Hotels Palace . . .	—	206$000
Progresso Industrial.	—	181$000
Nova America . . .	1:040$	1:088$
Tecidos Alliança . .	140$000	—
Usinas Nacionaes. .	—	202$000
Edificadora . . .	140$000	—
Carris Portoalegrense	—	195$000
Mercado Municipal .	—	206$000
Bellas Artes	—	218$000
Letras:		
Banco Credito Real de Minas Geraes .	—	190$000

INFORMAÇÕES DIVERSAS

CONCORRENCIAS ANNUNCIADAS

Dia 21 — Deposito Central de Material Veterinario do Exercito, para o fornecimento dos artigos constantes dos grupos 2 a 11.

Dia 21 — Ministerio das Relações Exteriores, para a execução de pintura a oleo "Graphite" de 20 grades de ferro com 3 de mãos de tinta, depois de raspadas e queimadas com maçarico e lustração de 17 vãos de portas e respectivas guarnições.

Dia 21 — Departamento de Compras da Prefeitura Municipal, para o fornecimento dos artigos constantes do grupo 6.

Dia 22 — Directoria de Fazenda do Ministerio da Fazenda, para o fornecimento de um apparelho de "Orsat" para dosagem dos gazes de combustão, com 4 frascos de absorpção, com pêra e algodão de vidro sufficiente para filtragem de gaz.

— Para o fornecimento de cronographo, apito, varas, discos, dardos, cerpas de corrida, tornozeleiras, camisas de malha, mascara para esgrima, bola de water-polo, etc.

— Para o fornecimento de um tesourão para cortar papelão, original "Krause", modelo "D 100 U."

— Para o fornecimento de 2 volumes da explanação radiologica do apparelho respiratorio, por Emile Barget, electrodios de pincel e estojo completo numero 3.927 do Boletim n. 264-F, da General Electric.

Dia 22 — Commissão Central de Compras do Governo Federal, para o fornecimento de canalisação fluctuante, inclusive o tubo de connexão á draga, juntas simples, juntas esphericas, guinchos manuaes, bomba para esgotamento, canalização terrestre, etc.

Dia 22 — Directoria Regional dos Correios e Telegraphos, para a confecção de um lance de balcão.

Dia 22 — Fabrica de Material contra Gases, para a construcção de um pavilhão.

Dia 23 — Directoria do Material Bellico do Ministerio da Guerra, para o fornecimento dos artigos constantes dos grupos 1 a 9.

Dia 23 — Directoria Regional dos Correios e Telegraphos do Districto Federal, para reforma na installação do gabinete e sala do Secretario e dos auxiliares do gabinete e sala de audiencia.

Dia 23 — Instituto Nacional de Previdencia, para o fornecimento de vidros no edificio séde deste Instituto.

Dia 23 — Departamento de Compras da Prefeitura Municipal, para o fornecimento dos artigos constantes dos grupos 19 e 6.

MERCADO DE TRIGO

BUENOS AIRES, 19.

Fechamento	Hoje	Anterior
Preço por 100 kilos:		
Para entrega em novembro	7.02	7.75
Para entrega em dezembro	7.67	7.55
Para entrega em fevereiro. . . .	—	—
Mercado	Estavel	Accessivel
Disponivel — Typo "Barletta" para o Brasil	7.95	7.85
CHICAGO — Preço por bushel:		
Para entrega em dezembro	97.25	96.87
Para entrega em maio	97.00	96.62

CAIXA DE AMORTIZAÇÃO

TRANSFERENCIAS DE APOLICES

As médias das cotações das apolices da Divida Publica, fornecidas pela Camara Syndical á Caixa de Amortização para effeito de transferencia, hoje, são as seguintes:

Federaes de 1:000$, 5 % . .	—
Uniformisadas, miudas. . . .	710$000
Ditas de 1:000$	780$000
Diversas Emissões, miudas . .	—
Ditas de 1:000$, nominativas	780$000
Obrigações Rodoviarias de réis 1:000$, nom.	—

RECEBEDORIA DO DISTRICTO FEDERAL

COMPARAÇÃO DA RENDA

Renda arrecadada de 1 a 19 de novembro de 1935	17.879:676$800
Idem em 20 do corrente	1.416:865$800
Total	19.296:542$600
Em egual periodo de 1934	16.120:841$700
Differença para mais em 1935	3.175:700$900
Renda arrecadada de 2 de janeiro a 20 de novembro de 1935. .	289.721:810$800
Em egual periodo de 1934	270.849:808$700
Differença para mais em 1935	18.872:001$600

ALFANDEGA

Renda arrecadada hontem (papel). . . .	1.616:397$200
Renda de 1 a 20 do corrente	20.765:470$200
Em egual periodo de 1934	17.478:057$000
Differença para mais em 1935	3.287:413$200

CAES DO PORTO

Navios e pequenas embarcações atracadas ao caes do porto do Rio de Janeiro, hontem, ás 10 horas da manhã:

Praça Mauá — Vapor allemão "Monte Rosa" — Passageiros.

Armazem 2 — Vapor americano "Delmundo" — Descarga.

Armazem 3 — Vapor inglez "Novasco-ta" — Descarga e carga.

Armazem 6 — Vapor allemão "Paraná" — Descarga.

Pateo 5-6 — Vapor argentino "Rio Grande" — Descarga de trigo.

Armazem 7 — Vapor brasileiro "Almirante Alexandrino" — Descarga.

Pateo 9-10 — Vapor allemão "Berunger" — Descarga.

Armazem 10 — Vapor inglez "Browning" — Descarga.

Armazem 17 — Vapor brasileiro "Laguna" — Descarga. Cabotagem.

Armazem 17 — Pontão brasileiro "Paraná" — Cabotagem.

Prolongamento — Vapor argentino "Argentino" — Descarga de trigo.

Prolongamento — Vapor grego "Georgoufalia" — Descarga de carvão.

Prolongamento — Vapor yugo-slavia "Labud" — Recebendo manganez.

MOVIMENTO DO PORTO

ENTRADAS DE HONTEM

De Nicochêa e escalas, vapor finlandez "Rigel".

De Laguna e escalas, vapor nacional "Miranda".

De Santa Fé e escalas, vapor argentino "Brasil".

De São Francisco e escalas, motor nacional "Eva".

De Buenos Aires e escalas, vapor francez "Florida".

De Santos, vapor francez "Guarujá".

De Cardiff e escalas, vapor inglez "Grainton".

De Porto Alegre e escalas, vapor nacional "Itapuca".

De Porto Alegre e escalas, vapor nacional "Itanagé".

De Buenos Aires e escalas, vapor allemão "Antonio Delfino".

SAIDAS DE HONTEM

Para Cabedello e escalas, vapor nacional "Itaquatiá".

Para Porto Alegre e escalas, vapor nacional "Commandante Capella".

Para Buenos Aires e escalas, vapor americano "Delmundo".

Para Rio Grande e escalas, vapor inglez "Browning".

Para Bahia e escalas, rebocador nacional "Commandante Dorat".

Para Republica Argentina e escalas, vapor grego "Mount Pelion".

ALUGA-SE uma confortavel sala mobiliada, com pensão e todo conforto, em ponto saudavel, á rua Barão de Itamby n. 18. (N 23741) 4

Cattete e Gloria

ALUGA-SE optimo apartamento á rua Benjamin Constant. Dois amplos quartos, banheiro e cozinha completa. Aluguel 560$000. Tratar Alpha S. A. Lg. Carioca, 5, 7º an. s. 707. 22-6606. (N 21970) 5

ALUGA-SE um quarto mobilado, para solteiro, e dois com todas commodidades; Cattete, 235, sobrado. (N 23757) 5

Copacabana e Leme

ALUGA-SE Copacabana — Rua Ipanema n. 131, optimo predio á familia de tratamento, com moveis, sem moveis. Não faz questão de prazo. (N 21039) 8

ALUGA-SE a confortavel casa da rua Lafayette n. 64, em Copacabana, propria para familia de alto tratamento. Tem garage. Chaves no armazem Pharol. (N 23660) 8

ALUGAM-SE excellentes quartos com agua corrente, de 160$ a 280$, no Petit Manoir, primeira casa da rua nova, junto ao n. 187, da rua Barata Ribeiro, perto do Hotel Copacabana. (N 23788) 8

APART. Luxo. Av. Atlantica. Sala, quarto, varanda, bom passadio. Entrada Gustavo Sampaio n. 153. (N 23766) 8

CASA MOBILIADA — COPACABANA — C/ 6 quartos, salas, garage. Santa Clara, 50. (N 23767) 8

EDIFICIO FABIÃO. Alugam-se optimos apartamentos, edificio novo, com todos os requisitos modernos e maximo conforto, a familias de tratamento, no melhor local do Leme perto do Lido. Rua Ministro Viveiros de Castro n. 46. (N 23769) 8

FAMILIA estrangeira, aluga grande sala e quarto, finamente mobiliados, boa comida, tem garage; á Avenida Atlantica, 522. (N 23786) 8

ROOM to let in English Home very good food. Avenida Atlantica, 568. Phone 27-2843. (N 22717) 8

SALA de frente e quartos, alugam-se esplendidamente mobilados, com optima pensão. Rua Copacabana, 640. (N 21871) 8

Flamengo

ALUGAM-SE optimos aposentos com ou sem pensão. Junto aos banhos de mar. Almirante Tamandaré n. 10. (N 22076) 10

ALUGAM-SE optimos aposentos com agua corrente, elevador e pensão esmerada. Preços modicos. Flamengo, 2. (N 2267) 10

Ipanema

ALUGAM-SE apartamentos novos, bons e baratos no melhor ponto da Av. Epitacio Pessoa n. 814. Ver a qualquer hora e tratar Largo da Carioca n. 15, 2º andar, sala 18, das 4 ás 5 horas. (N 21927) 12

Leblon

APARTAMENTOS MOBILADOS e sem mobilia, pequenos e grandes, com telephones, alugam-se; avenida Niemeyer n. 174. Leblon. (N 23773) 17

Santa Thereza

ALUGA-SE barato, no melhor ponto de Santa Thereza, uma linda sala bem mobilada e com entrada independente; optima pensão e boa conducção de bonde. á rua Felicio dos Santos, 62. Telephone 22-8158. (N 21988) 23

ALUGA-SE uma sala mobilada, para um casal e um quarto para um senhor com boa pensão. Entrada independente. Gr. jardim. Logar fresco. Rua Sta. Alexandrina n. 181. Tel. 28-7642. (N 23621) 23

PENSÃO MENTGES — SANTA THEREZA (Antigo Hotel Internacional). Alugam-se optimos quartos, agua corrente, lindo panorama, grandes terraços, jardins, clima fresco e saudavel, optima cozinha. Rua Almirante Alexandrino, 964. Tel. 22-9015. (N 22721) 23

QUARTO de frente a casal distincto ou a moços em predio confortavel. Rua Mauá n. 31, Santa Thereza. Phone 22-9513. (N 22737) 23

SANTA THEREZA — Vende-se o predio á rua Paraiso n. 96, em leilão pelo Palladio, terça-feira 26 de novembro de 1935, ás 4 1|2 horas da tarde. (N 23759) 23

Tijuca

OPTIMOS quartos de frente com agua corrente mobilado, com fino passadio para cavalheiros ou a casaes distinctos. Casa de familia. Preços modicos. Haddock Lobo n. 285. (N 21957) 27

Suburbios da Central

ALUGA-SE uma boa casa, 3 quartos, e 2 salas; optima installação á gaz. com terreno grande; rua Assis Carneiro, 95. E. da Piedade. (N 23815) 29

Nictheroy

ALUGA-SE a casal de tratamento, um bom quarto com pensão, em casa de familia. Rua Tiradentes n. 190. Pede-se referencias. (N 2194) 33

Venda e compra de predios e terrenos

AV. MARACANÃ — Vende-se magnifico terreno nivelado em posição de destaque — 50:000$. Ourives, 51-1º. (N 21998) 91

AV. EPITACIO — Vende-se lote de 12x30, a 100 metros desta avenida, lado da sombra. Ourives, 51-1º. (N 21993) 91

BUNGALOW — LEBLON — Vende-se moderno, á rua Acarahy n. 75, tem varanda, duas salas, cinco quartos, garage e pequena área. Preço 75 contos Chaves, por obsequio no n. 62. Tratar com o dono á rua Uruguayana, 41, sob. Telephone 22-0238 — 26-2626. (N 24595) 91

CHACARA — Vende-se esplendida chacara, com predio de duas salas, tres quartos, cozinha, com fogão economico e fóra quarto para empregado, mede de frente 60 por 100 de extensão, plantação toda nova de laranjeiras, bananeiras, abacateiros e outras fructas. Estrada Rio da Prata n. 15. Campo Grande, bondes á porta e a cinco minutos da estação, em leilão pelo leiloeiro Agenor, quarta-feira, dia 27 do corrente, ás 17 horas. (N 21980) 91

DIAS DA CRUZ — Esquina. Vende-se a da esquina da rua Oliveira com 21x18,45 ou com 21x30, á vista ou a prazo. Ourives, 51-1º. (N 21993) 91

DIAS DA CRUZ, 159 — Vende-se no principio desta importante rua terreno nivelado, com 22x70, 2 frentes — Ourives, 51-1º. (N 21993) 91

LEBLON — Vende-se a 23 metros da Avenida Delphim Moreira, magnifico terreno, por 27:000$. Ourives, 51-1º. (N 21993) 91

LEBLON — Vende-se, á rua D. Pedrito, 11 metros, antes do 82, optimo terreno, com 33x30, integral, ou em lotes. Ourives, 51-1º. (N 21993) 91

LEBLON — Vende-se, á rua Acarahy lindo terreno, entre 2 residencias com 10x50. Ourives, 51-1º. (N 21993) 91

EM PETROPOLIS, vende-se terreno com casa habitavel, nascente agua medicinal, com bella vista de toda a Guanabara no Alto da Serra com sr. Rocha, Armazem Santo Antonio ou Casa Buenos Aires, 204, Rio. (N 23750) 91

ESPOLIO — Será vendido em leilão no proximo dia 22, sexta-feira, ás 15 horas na 1.ª Vara de Orphãos (Palacio da Justiça), magnifica area de terreno com 56 metros, por 138 mts. de fundos. Este terreno acha-se localizado á Avenida Suburbana, 187 (Bemfica), zona industrial. (N 21910) 91

PREDIO — Na rua General Severiano n. 70, chaves no n. 68, vende-se, tratar com o proprietario, das 14 ás 15 horas, rua 1º de Março, 17, 6º andar, sala 4, pessoal e directamente. (N 22724) 91

PREDIO — No ponto mais alto da rua do Bispo n. 172, vende-se. Chaves no n. 176. Tratar com o proprietario, das 14 ás 15 horas, rua 1º de Março, 17, 6º andar, sala 4, pessoal e directamente. (N 22723) 91

PREDIO CONSTRUCÇÃO MODERNA. Vende-se o predio da rua Professor Gabizo, 160, com 6 quartos e garage e demais dependencias. Preço 130:000$. Facilita-se a metade do pagamento. Trata-se com o proprietario, S. José, 70, loja. Póde ser visto a qualquer hora. (N 24602) 91

TERRENO na rua Moraes e Silva — Vende-se um lote de 12 x 15 e outro de 12,40 x 17. Trata-se com David & Cia., rua Ouvidor n. 73. (N 21964) 91

TERRENO — Vende-se proximo ao Tijuca Tennis com 12 x 37, situado á rua Visc. Cabo Frio a 40 mts. de C. Bomfim. Tratar com proprietario, rua São Pedro n. 120, 3º. (N 22709) 91

VENDEM-SE EM BOTAFOGO, proximo da praia e piscinas, tres predios de sobrado, construidos para servirem de apartamentos com trinta divisões arejadas: independentes, ligadas por duas portas internas. Tratar com sr. Mario de Sá, rua General Severiano 207-209. (N 23788) 91

LIDO — Ed. Cruzeiro — Vendem-se optimos apartamentos desde 66:000$, junto ao Lido; parte a prazo longo. Planta na Adm. Urbs, 129, 1.º, rua do Rosario. (N 21835) 91

VENDE-SE o optimo predio esplendidamente situado, em centro de terreno, excellente clima, á rua Figueira n. 50 (esquina da rua Senador Jaguaribe), estação de São Francisco Xavier. Preço 80:000$000. Tratar á rua de São Pedro, 65, sob. (N 21975) 91

VENDEM-SE predios, etc. Indicam-se, gratuitamente, dentre centenas de predios, avenidas, terrenos e sitios, que estão á venda, em todos os bairros cariocas, proximidades e Nictheroy, alguns desses immoveis, á escolha do pretendente comprador. Não se attende por telephone. Brenno dos Santos, á rua do Carmo n. 56, 3º, s. 4, das 10 ás 12 e das 3 ás 6. Tem elevador. (N 22727) 91

Copeiras e arrumadeiras

PRECISA-SE para copeiragem e outros serviços caseiros, casa familia (tres pessoas), mocinha com mais de 15 annos, apresentada pelos responsaveis. Rua Bernardino Santos, 57, Curvello. Restitue-se despesa bonde. (N 24458) 54

Empregos diversos

PRECISA-SE de agenciadores para club de mercadorias com sorteios semanaes. Dá-se boa commissão. Rua da Constituição n. 16. (N 21869) 55

Automoveis de occasião

VENDO CHEVROLET 1934, typo luxo, 2 portas, mala e 6 rodas. Preço: 14:000$. Renato, 48-1040, das 12 ás 13. (N 21993) 64

Chiromantes

A ASTROLOGIA SCIENTIFICA e a chirosophia revelam o vosso destino com uma certeza assombrosa! Procurae o famoso PROF. SAKARA, viajado na Europa e no Oriente. Consultas garantidas! 80, rua de S. José, 80, 1º andar, das 10 ás 18 horas; (gabinete distincto e reservado). (N 22740) 69

PROF. FLORIAL

Revelará estado vossa saude, negocios, amores, sorte no jogo, etc.; 9 ás 19 horas e nos domingos. Avenida Almirante Barroso n. 6, 1º andar (perto Galeria Cruzeiro). (N 22701) 69

CARMEN — Chiromante e sciencias occultas, revela o segredo humano pela graphologia, psychologia experimental e trabalhos de transmissão de pensamento; lê toda a sina da pessoa pela chiromancia scientifica; consultas sobre qualquer sentido, particular e commercial. Tira-se horoscopos completos. Attende todos os dias, das 10 ás 7 horas, menos aos domingos, rua S. José 70, 1º. Tel. 22-7905. (N 21915) 69

MME. MARIA — Professora de chiromancia e Cartomancia, com longos annos de estudo e pratica com os mais celebres professores arabes, gregos e indianos, tem percorrido diversas cidades da Europa, onde aperfeiçoou seus estudos scientificos.

Mme. MARIA se acha nesta capital á disposição das pessoas que a quizerem consultar sobre qualquer assumpto particular, commercial ou amoroso. Descreve com clareza e precisão toda a vida pessoal, difficuldades em negocios, questões, atrapalhações na vida ou em qualquer sentido particular que interessar saber; quereis fazer voltar para vossa companhia alguem que se tenha separado? conquistar boas amizades? destruir maleficios? conseguir emprego? Ide sem demora á casa de Mme. Maria, que vos dirá os meios para vencer todo e qualquer coisa difficultosa. Consultorio e residencia: rua General Polydoro n. 308-A, sobrado, entrada pelo 310, Botafogo, onde habita com sua familia. Consulta, das 8 ás 19, diariamente. Phone 26-4602. (N 24438) 69

Mad. There Deslys

A mais famosa telepatha do mundo elogiada pela imprensa carioca e mundial. Ella dirá vosso caracter, presente e futuro. Ella sabe vossa vida Corrêa Dutra 30 apart. 11 tel. 25-4456. (N 21448) 69

CHIROMANTE ESPIRITA — Assombrosas previsões, desmancha qualquer embaraço da vida, trabalhos garantidos. Rua Hermengarda, 128. Meyer. (N 23815) 69

Dentistas e protheticos

PYORRHÉA Dr. Rubem Silva. Cura rapida e garantida por processos de sua exclusividade e com remedios de sua descoberta. — T. 22-0360. 7 Setembro, 94, 3º andar, entre Avenida e Gonçalves Dias. (N 21340) 72

ANTISEPTICO FREUDER — o melhor e mais efficaz dos preparados para desinfecção e obturação de canaes dentarios, e tratamento de fistulas. O pó Freuder contém sub-nitrato de bismuto, substancia radio-opaca, que facilita as verificações radiographicas. A' venda em todas as casas de artigos dentarios. (59044) 72

Dr. Silvino Mattos — Laureado especialista em dentaduras parciaes, de justa posição e duplas, bem como em pontes. Rua 7, 194. (N 21926) 72

Dentaduras de Resovia ou Hecolite, inquebraveis e com gengivas eguaes á côr dos tecidos bucaes. Dr. Silvino Mattos. Rua 7 n. 194. (N 21926) 72

Dinheiro

DINHEIRO — sob promissorias, duplicatas e papeis de credito. Mario Cunha (intermediario), rua Sete de Setembro n. 233-1º and. — Das 11 ás 17 hs. (N 21861) 73

DINHEIRO Descontos de duplicatas e promissorias a curto e longo prazo — Prompta solução. Maxima discreção. Informa Pereira Nunes. R. 1º de Março 85-3º. (N 23807) 73

Diversos

ENCERADOR — Calafate, José Francisco. Raspa, calafeta desde um commodo. Tel. 24-4948. R. Marcilio Dias n. 50. (N 21976) 74

Instrumentos de musica

PIANOS — Compramos, mesmo precisando reparos, paga-se bem, telephone 24-6332. (N 21917) 75

VENDE-SE um violão e uma guitarra de fabricação portuguesa, ambos em perfeito estado de conservação, á rua Escobar n. 91. São Christovão. (N 21968) 75

Ouro e Joias

OURO E BRILHANTES

Quem melhor paga, até 23$000 a gr. Brilhantes, compra-se até 6:000$ o kilate. Cobrimos qualquer offerta. "A CASA DO OURO" — Ouvidor, 95. (N 21946) 76

OURO em joias até 23$ a gr. Brilhantes até 6:000$000 o kilate — Maiores offertas melhores preços. Joalheria São Sebastião. Rosario, 162, loja. (N 22691) 76

BRILHANTES

PAGA até 5 contos o kilate
"JOALHERIA S. JORGE"
21, URUGUAYANA, 21
TEL. 22-1552 (N 24601) 76

JOIAS DE OURO, preço do Banco, Brilhantes e cautelas, é quem melhor paga. Concertos garantidos de joias e relogios — JOALHERIA S. JORGE — Uruguayana, 21. Telephone 22-1552 (N 24601) 76

OURO EM JOIAS até 23$ a gramma cautelas prata, brilhantes, especule as offertas das outras casas e venda na Joalheria GOMES que cobrirá qualquer offerta. RUA CARIOCA, 37. (N 24614) 76

OURO VELHO
PARA O
Banco do Brasil
Comprador autorisado
Paga no preço do Banco do Brasil
86, RUA S. JOSE' N. 86
.. Esq. da rua Rodrigo Silva (N 22638) 76

EMPRESTIMOS
SOBRE
JOIAS
Casa Gonthier
45, Luiz de Camões, 47 e 195, Sete de Setembro. 195 (56982) 77

Moveis novos e usados

COMPRAM-SE moveis, pianos, crystaes louças, casas mobiliadas, antiguidades; paga-se bem; telephone 22-9878. Chamar Borman. (N 24592) 83

DORMITORIOS inteiramente folheados a imbuya, espelho interno, ultima novidade com dez peças. Vendem-se por 1 180$000, á rua Frei Caneca n. 9. (N 22684) 83

COMPRA-SE moveis, pianos, crystaes, etc., ou mobiliario completo de casas ou escriptorios. Casa André, tel. 24-6332. (N 21916) 83

600$000 — Modernissimos dormitorios folheados a imbuya, typos recentes, vendem-se á rua Frei Caneca, 9. (N 22683) 83

VENDEM-SE cofres, archivo de aço; moveis de escriptorio e machinas de escrever por preço de liquidação, á rua dos Ourives n. 119. (N 24506) 83

COMPRAMOS moveis de escriptorio, cofres e machinas de escrever, etc. Telephone 24-4548. (N 24508) 83

MOVEIS — Compram-se usados, para escriptorio e casas completas, attendo com presteza; chamar Luiz, pelo telephone 22-3281. (N 21930) 83

600$000 — Salas de jantar em imbuya e peroba com cadeiras estufadas e mesa pé de columna, vendem-se novas, á rua Frei Caneca n. 9. (N 22682) 83

COMPRAMOS — Moveis, pianos, crystaes, tapetes ou mobiliario completo, machinas de costura e tudo que represente valor. Telephone 26-3128. Paga-se bem. (N 21931) 83

Parteiras e enfermeiras

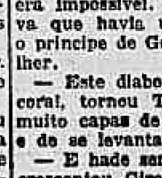

A SENHORA Está triste! As suas regras são dolorosas e irregulares, tome CAPSULAS SEVENKRAUT (Apiol, Sabina, Arruda), que ficará bôa. Tubo 8$000.— A' venda na Drogaria Huber.—R. 7 Setembro, 61. (N 21587) 84

Medicos e Pharmaceuticos

Clinica Dr. Miranda Junior — Doenças e Disturbios Sexuaes — (no homem e na mulher) — Atrasos da Puberdade, Perturbações das regras e da Menopausa (suspensões, colicas, hemorrhagias, corrimentos, psychoses). Obesidade. Esterilidade. Frieza. Diagnostico precoce da gravidez. Informações, utero e ovarios. Neurasthenia e debilidade sexuaes. Rejuvenescimento. — PRAÇA FLORIANO, 57 Tel. 22-6063 das ás 19 hs. — Informações gratuitas, das 11 ás 12 horas e por carta. (58170) 80

SANATORIO BELLO HORIZONTE

Rivaliza com os melhores da Suissa. — Especialmente construido para o tratamento da tuberculose. — BELLO HORIZONTE — MINAS.
Direcção technica do Professor Samuel Libanio — Caixa Postal, 460 — End. Telegr.: "Sanatorio" — Telephone: 3148. Informações no Rio: — Mauricio Villela. — Rua de São Pedro n. 90, 1º andar — Telephone: 24-6835. (56391) 80

HEMORROIDAS BLENORRAGIA

Cura radical sem operação. — Ourives, 5, 3º — 10 ás 19
DR. PEDRO MAGALHÃES (N 22370) 80

GONORRHÉA nova ou antiga, ou qualquer corrimento no homem e na mulher. Cura radical e rapida com injecções hypodermicas.
DR. JORGE A. FRANCO — Chefe de Laboratorio do Inst. Oswaldo Cruz — 67 Assembléa. 1.º de 2 ás 5. Tel: 22-3112. (N 21338) 80

DR. JOSÉ DE ALBUQUERQUE
CLINICA ANDROLOGICA
Affecções venereas e não venereas dos orgãos sexuaes do homem. Perturbações funccionaes da sexualidade masculina. — Diagnostico causal e tratamento da
IMPOTENCIA EM MOÇO
RUA SETE DE SETEMBRO, 207 — De 1 ás 6 horas
(N 22455) 80

DR. BRANDINO CORREA

Molestias do apparelho Genito-Urinario no homem e na mulher. OPERAÇÕES — Utero, ovarios, hernias, appendicite, prostata, rins, bexiga, etc. Cura rapida, por processos modernos, sem dôr, da

GONORRHÉA

e suas complicações, prostatites, orchites, cystites, estreitamentos, etc. Diathermia, Darsonvalização. Rua Republica do Perú n. 24, sobrado, das 7 ás 8 e das 14 ás 18 horas. Domingos e feriados, das 7 ás 9 horas. (N 21349) 80

FIBROMA do UTERO

e hemorrhagias consecutivas "TRATAMENTO SEM OPERAÇÃO pelos Raios X e o Radium Dr. von Doellinger da Graça". Assembléa n. 98. A's 4 horas. Edf. Kanitz: 27-3218 - 22-3298. (N 22194) 80

GONORRHÉA

e complicações (homem e mulher)
Estreitamento da Urethra
IMPOTENCIA
Tratamento rapido e moderno.
DR. ALVARO MOUTINHO
Buenos Aires, 77-4º — 10 ás 18 (N 36972) 80

TUBERCULOSE

DOENÇAS INTERNAS
APPARELHO RESPIRATORIO
DR. PEDRO DE CASTRO
Ourives, 5-5º andar. De 3 ás 5 horas. Tel. 22-9750. (N 21970) 80

IMPOTENCIA

Tratamento efficaz pela chiropratic — dr. Rupert Pereira. Edif. Rex., sala 1037 — Das 2 ás 6 horas. (N 21953) 80

MME. DE MESTRE, parteira das Faculdades de Medicina da Austria e Rio, ex-assistente do Instituto Moncorvo: attende-se á rua São José, 81; telephone 22-0700. Consultas gratis. (N 23765) 84

Pensões e Hoteis

PENSÃO — Fornece-se a domicilio pensão variada, abundante e muito asseada. Rua Copacabana, 640. (N 21872) 85

VENDE-SE uma bellissima pensão com 18 quartos, lindamente mobiliados, grande jardim, garage, elevador, dando boa renda. Para informações tel. 22-9711. Felippe, das 8 ás 9 e das 5 ás 6. (N 23778) 85

PENSÃO — Aluga-se sala mobilada, com optima pensão, cozinha de 1ª ordem e internacional e perto dos banhos de mar, á rua Silveira Martins n. 7. Flamengo. (N 21956) 85

Professores

AULAS, em grupos, de materias para admissão ao Pedro II e ao Collegio Militar e de especialização para concursos em repartições federaes e municipaes e bancos. Aulas individuaes para exames seriados e para preparo necessario ao alto commercio e á vida pratica em geral. Diurnas e nocturnas. No Curso Propedeutico, rua Ouvidor n. 154, 2º, fundação do Prof. Dr. Washington Garcia. Prospectos. (N 21606) 87

PREPARATORIOS em 2 annos (para maiores de 18 annos). Habilitação nas 3ª, 4ª e 5ª séries. Garante-se a approvação no fim do anno, sómente a quem se matricular immediatamente. R. 7 Setembro, 92, 1º andar, s. 3 e 4. (N 22710) 87

DACTYLOGRAPHIA a 5$ mensaes. Curso rapido, c/ diploma official. "Acad. Tachygraphica". R. 7 Setembro, 92, 1º andar, s. 3 e 4. (N 22710) 87

ENGLISH LESSONS — Senhora ingleza ensina em sua residencia, aulas da conversação, especialisando na pronuncia para senhoritas da sociedade. Telephone 27-6461. (N 24364) 87

PROFESSOR DE PIANO — Ensina pelos mais modernos methodos pedagogicos. Formação technica, artistica e cultural do alumno. Tratar até ao meio dia, pelo telephone 27-6492, prof. Andrade. (N 21945) 87

CLINICA DE SENHORAS DO DR. CESAR ESTEVES

Todas as perturbações das senhoras sem operação e sem dôr, faltas, hemorrhagias, colicas, atrazos, etc., diathermia — Rua Rep. do Perú n. 115 - 2º phone 22-0862, do meio dia ás 5 horas. (N 22280) 80

ASMA DIABETE OBESIDADE Dr. Mario Pontes de Miranda. — Rua do Passeio n. 70 Tel.: 22-46-19. (N 24189) 80

ESTOMAGO FIGADO INTESTINO Dr. Ernesto Carneiro. Assist. Fac. Med. Univ. Novos meios diagnostico e trat.º, ulceras est. e duod. sem operação. Colites, diarrhéa, dyspepsia, acidez, atonia intestinal. Diabetes, obesidade. Radiotherm, onda ultra curta.
11, Quitanda. 22-8862. (N 21339) 80

DR. MASSON DA FONSECA FILHO — Medico. Consultas das 12 ás 18 horas, á Av. Mal. Floriano, 85, sob., esquina de Uruguayana. Res.: rua Juiz de Fóra, 190, Grajahú. Tel. 48-5789. (N 21944) 80

DR. DUARTE NUNES — Vias urinarias — GONORRHÉA e SUAS COMPLICAÇÕES — HEMORRHOIDAS E DOENÇAS ANO-RECTAES — S. Pedro, 64. Das 8 ás 18 horas. (57000) 80

INGLEZ Ensino concursal, rigido, rapido, radical — Mr. R. S. Bright, Cattete, 8, Phone 25-1858. (N 23805) 87

CURSO de admissão do Externato Chaves Faria. Preços reduzidos. Peçam prospectos. Rua do Rosario n. 114. Phone 23-2688. (N 24626) 87

PROF. DE PIANO — Diplomada pelo I. N. de Musica. Lecciona mesmo a creanças que não saibam ler. Grande pratica. Preços modicos. Tel. 48-8480. (N 28745) 87

PROFESSORES — Cedo minha sala de aulas por 30$000 mensaes. Largo de S. Francisco, 36, sala 6. Tratar das 4 ás 5 horas. (N 23744) 87

ESPINHAS, MANCHAS?

Quer saber a causa? Mande nome, edade e enveloppe subscripto para resposta á caixa 1462. Rio. (N 21954)

GRATIS

Está doente? Quer saber o que tem? Mande nome, edade, profissão, residencia, enveloppe sellado para resposta, endereçado á Caixa Postal 500 — Rio. (N 21955)

CASA VENDE-SE

Em rua proxima a praia de Botafogo grande vivenda para familia de alto tratamento com grande terreno medindo 17,60x60 garage para 2 carros, etc. Trata-se com o proprietario á Ladeira Tabajaras 4, Copacabana — Tel. 27-0825. (N 22720)

"CONCERTOS DE RADIOS"

A domicilio. Qualquer marca. -- Laboratorio de Radio. — Praça Olavo Bilac, 7. Tel. 23-5583. (N 21975)

Sua machina de costura tem defeito?

O Mello concerta a domicilio tambem colloca mesas novas T. 48-0893. (60668)

POSTO 3 COPACABANA

Edificio Guabyra — Aluga-se um bom apartamento á rua Siqueira Campos 60 onde se trata. (N 21893)

ALUGA-SE

Predio na rua do Lavradio ns. 70 e 72, com vasto armazem e 12 quartos arejados no sobrado. Tratar na rua Sete de Setembro n. 126. (N 21838)

Atelier de Chapéos

Traspassa-se urgente por motivo de retirada para o interior um bem installado por preço barato, á rua do Ouvidor 160 4º andar sala 1; tratar das 3 ás 5 1|2 horas. (N 21857)

PIANO PRECISA-SE

Comprar dois bons pianos de uso particular. Tel. 22-3855. (N 21898)

CASA NA URCA

Aluga-se 5 quartos, 2 salas, garage etc. Aluguel 1:000$000. Trata-se com Arthur Valente. Av. Rio Branco 79, — (Theodor Wille & C.) das 9 ás 5 h. (N 21895)

ALBUMINOL

Especifico albuminurias e dissolvente maximo acido urico. (N 24457)

Geladeira "Polar"

Economica, perfeita e commoda
Em prestações suaves sem fiador 7 de Setembro, 77-1º. Tel. 22-1351 (N 21816)

Srs. Capitalistas do Rio, São Paulo e Minas

Promove-se a cessão (transferencia) de hypothecas urbanas e agricolas, assim como, dá-se prorogação de prazo para resgate. Exige-se completas informações economicas e financeiras do credor e devedor e se possivel informações na praça do Rio. Cartas á caixa postal 3.508, Rio. (N 23634)

ALTO BOA VISTA

Vende-se terreno para casa de campo com 87 m. em curva na Estrada da Gavea Pequena 123 distando 900 m. do ponto dos bondes. Tem agua nascente canalisada podendo fazer piscina e uma pequena casa feita para receber outro pavimento. Informações pelo telephone 48-1384. Preço de tudo 30 contos. (N 23702)

JOIAS DE OURO COMPRA-SE

Para o Banco do Brasil e paga-se até 21$ a gramma. Pratarias antigas como sejam bandejas, serviços de chá, castiçaes, etc., até 1.000 réis a gramma. Prata moeda 200 e 800 % de agio. Joias com brilhantes fazemos grandes offertas. Vendem-se joias de occasião e concertam-se relogios. Joalheria Monroe. Rua Uruguayana, 36, canto 7 Setembro. (N 23726)

DANSAR BEM

Tango, Fox-blue, etc. em 10 aulas. Rep. Peru' 31, 2º Prof. M. Traub. (N 21984)

PREDIO NO CENTRO

Compra-se um em bom estado entre Rosario e General Camara. Informações á av. Rio Branco, 77, Eduardo Dale. (N 21985)

COPACABANA

Compra-se casa perto da praia até 150 contos mais ou menos. Dr. Paulo Santos — 27-2195. (N 21992)

Que não passa bonde

No Leblon ou Ipanema em rua que não passa bonde, compro um predio até 100 contos á av. Rio Branco, 77, — Eduardo Dale. (N 21986)

Films — Celluloide

Qualquer estado para industria compra-se á rua Chile, 17. [illegible] (N 22738)

PARA INDUSTRIA

Tres armazens de grandes dimensões e casa de residencia, em logar saudavel e de recursos, a 2 horas de distancia do Rio, na Central do Brasil, vendem-se em condições vantajosissimas. Informações á av. Rio Branco, 77 — Eduardo Dale. (N 21987)

FUNDOS — LOJA

Aluga-se no centro para deposito informações 22-5922. (N 22739)

ALUGA-SE

Rua Teixeira Mello, 41-A, praça General Osorio — Ipanema, 2, quartos. Pessoas trabalhem fóra. (N 21983)

APARTAMENTOS AV. ATLANTICA

Amplos e confortaveis e menores mediante entrada inicial de 15 contos e o restante em prestações vendem-se. Informações av. Rio Branco 91, 8º andar sala 11. (N 22736)

Machina de escrever

Vende-se 1 Remington de pouco uso motivo de viagem rua Pereira Nunes, 247 prox. á av. 28 Setembro. (N 21981)

MANTEIGA

Kilo 5$200 — 250 grs. 1$300. Casa Goulart. Praça Tiradentes, 33. (N 21991)

Geladeiras Ruffier

Fabrica: Conceição 166 — 24-2435. Filial: Pinguim, Ouvidor 121. (61018)

SITIO

Vende-se em optimas condições, em Jacarépaguá, distante 1 kilometro do ponto terminal do bonde Taquara, com area de 22.800 metros quadrados, todo cercado com moirões e arame farpado, tendo optima casa para residencia, com plantação de laranjas e horta, chiqueiro cimentado para suinos, uma pequena casa para chocadeira, incluindo na venda todos os animaes de criação. Tratar com Salvador Guedes á avenida Marechal Floriano n. 37, 1º telephone 24-4641. (N 21936)

SENADOR DANTAS 40

Aluga-se o apartamento n. 3 para escriptorio. Trata-se á avenida Rio Branco, n. 137, sala 717. (N 22718)

TERRENOS BEM LOCALIZADOS

Vendem-se os seguintes:
LEBLON — á avenida Delphim Moreira, esquina, 30x50; á rua Del Vecchio, 30x30; á rua Aristides Spinola, 12x30; á rua Bartholomeu Mitre, 12x29.
IPANEMA — á rua Garcia d'Avila, 11x30; á rua Visconde de Pirajá, 10x50; á rua Saddock de Sá 17x28.
COPACABANA — á rua Francisco Octaviano, 60x40, outro de 26x46.
GLORIA — á rua Santo Amaro, 12x33.
SANTA THEREZA — á rua Joaquim Murtinho com frente tambem para á rua Francisco Muratori, 33x20; á rua Gonçalves Fontes, 18x19.
TIJUCA — á rua Pucuruy, 13x35; á rua Uassary, 13x35; á praça Petrolina, 13x20.
COSTA PEREIRA, BOKEL, LTDA. — Largo da Carioca, 5 — 2º andar. Salas 209 e 210 — Telephones 22-8991 e 12-7868. (N 23658)

RUA SANTO AMARO

Vende-se bem localizado lote de terreno medindo 12x33.
COSTA PEREIRA, BOKEL, LTDA. — Largo da Carioca, 5 — 2º andar. Salas 209 e 210 — Telephones 22-7863 e 22-8991. (N 23653)

TERRENO

Vende-se optimo terreno 29 x 50 esq. rua Octavio Carneiro e João Pessoa, Nictheroy, por preço de occasião 60 contos. Telephone 3396 com o sr. Carlos. (N 17968)

CASA

Aluga-se uma na rua Emilia Sampaio 17, para familia de tratamento, com ou sem mobilia. Infor. na mesma ou pelo tel. 48-5278 — Villa Isabel. (N 23514)

Animaes Campolinas

Vende-se lindos cavallos de sella, poltros e eguas desta afamada raça os quaes já nascem com a marcha que muito se aprecia, especialmente nos Estados do norte. Vende-se tambem optimos, jumentos reproductores para eguas, como gado zebú puro sangue. Tratar com o sr. Alfredo á rua Laranjeiras 105. Tel. 25-3562. (N 22665)

Encaixotamento de moveis, louças

Caixotaria BRASIL, orçamentos sem compromissos e a domicilio. Rua General Camara 313. Tel. 24-4339. (N 23005)

Enxertos de laranjas

Typo "standard", com garantia de origem, peçam preços á Cooperativa Citrifolia, Resende — E. F. C. B. (N 22664)

"Caminhão Gigante"

Vende-se um em optimo estado. Machina reformada, longarinas com 80 cms. de augmento. R. Babylonia, 49 — fundos. (N 24467)

"FORD 1930"

Vende-se um double phaeton, em optimo estado. R. Babylonia, 49 — fundos. (N 24467)

WYPPT PHAETON

Vende-se um em optimo estado, machina completamente reformada. R. Babylonia, 49 — fundos. (N 23459)

Consultorio medico

Aluga-se, R. Carioca, 44 (1º). Tratar no mesmo das 3 ás 5 horas. (N 21853)

MOTOR

Vende-se um motor maritimo "Delta" de 24 HP. cabeça quente e outros materiais por preço baratissimo para desoccupar logar. Ver e tratar á rua Visconde de Uruguay 263 em Nictheroy. (N 24442)

Machinas de escrever

E registradoras, concertam-se, compram-se e vendem-se. Officina de primeira ordem. Orçamentos gratis. Telephone 23-0667. Rua General Camara n. 165. (N 23642)

Seu radio tem defeito?

Consulte "Radio Controle" concertos garantidos preços minimos São Pedro 211, sob. tel. 24-2789. (N 18835)

FREI FABIANO

Agradeço a graça recebida.
Danilo. (N 1691)

MISTURE E MANDE

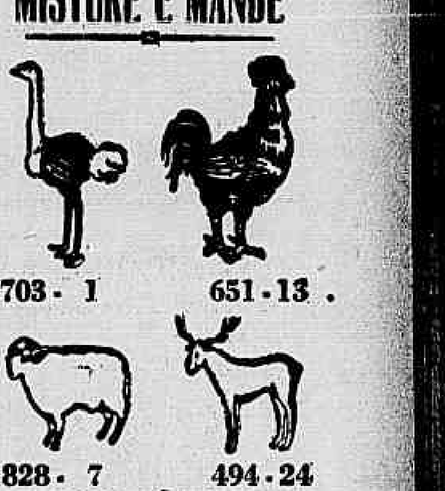

RECEITAS DEVOLVIDAS

Foram devolvidas hontem as receitas ns.: 5.418 — 6.730 — 3.775 5.643 — 0.561 — 212 — 289.

CONSTANTINO
849
685
662
649
845

---

30) FOLHETIM DO "CORREIO DA MANHÃ"

PAULO FÉVAL

O CONDE DE LAGARDÉRE

"Falta-me só dizer-lhes uma coisa, concluiu Gonzaga: vão-se realizar acontecimentos, dentro em pouco, que hão de ser enigmas para todos os senhores. Não procurem nunca saber, e isto não é coisa que eu peço, é coisa que exijo, não procurem nunca saber as razões do meu procedimento recebam a senha e obedeçam... Pouco lhes deve importar o ser a estrada longa e difficil, porque a fortuna lhes sorri ao cabo della.

— Seguil-o-emos sempre, bradou Navailles.

Todos! accrescentou Gironne

E Oriol, redondo como um balão, concluiu com um gesto cavalheiresco:

— Ainda que seja ao inferno!

— Safa, primo, disse Chaverny num tom entre alto e baixo, que amigos tão calorosos que nós temos... Estava capaz de apostar que...

Interrompeu-o um grito de surpreza e de admiração. Elle mesmo ficou de bôca aberta a olhar para uma menina de uma admiravel formosura que acabava de apparecer estouvadamente no liminar da alcova de Gonzaga. Evidentemente, não esperava encontrar tão numerosa companhia.

Emquanto ultrapassava o liminar, um sorriso petulante brincava-lhe no rosto juvenil em que brilhava uma travessa alegria. A' vista dos companheiros de Gonzaga, parou, deixou cair com vivacidade o véo de rendas que os bordados engrossavam, e ficou immovel como uma estatua encantadora. Chaverny devorava-a com os olhos. Aos outros custava-lhes immenso a reprimir os seus olhares curiosos. Gonzaga, que primeiro fizera um movimento de impaciencia, conteve-se immediatamente e dirigiu-se á gentil recemchegada. Pegou-lhe na mão que levou aos labios com um ar mais respeitoso do que enamorado. A menina não disse palavra.

— E' a gentil reclusa, murmurou Chaverny.

— A hespanhola, accrescentou Navailles.

— Aquella, por cuja causa o senhor principe conserva fechada a sua casa de recreio que fica por trás de Saint-Magloire.

E admiravam, como bons conhecedores que eram, esse talhe flexivel e nobre, essa perna adoravel que se unia por uma fina ligação a um pé de fada, essa esplendida corôa de cabellos abundantes, assetinados, e mais negros do que o azeviche.

A desconhecida trajava um fato de passeio, cuja riqueza singela tinha o seu que de afidalgado. Vestia-o com o mais elegante descontrangimento.

— Meus senhores, haviam hoje mesmo, mas logo e não agora, de ver esta querida menina, porque tenho muitas razões de a estremecer. Não quero ter a honra de os apresentar agora a ella, porque ainda não é tempo. Queiram ter a bondade de me esperar. Dentro em pouco, precisaremos dos senhores.

Pegou na mão da menina, e entrou com ella no quarto, cuja porta fechou. Quem estivesse espreitando podia ver logo transformarem-se todas as physionomias, excepto a do marquez de Chaverny, que ficou egualmente petulante; saira o mestre e começavam as ferias para todos os galatos barbados.

— Finalmente! bradou Gironne.

— Estejamos á vontade! disse Montaubert.

— Meus senhores, accrescentou Nocé, El-Rei Luiz XIV fez uma semelhante com a condessa de Montespan, deante de toda a côrte reunida. E' o teu veneravel tio, Choisy, quem narra isto nas suas memorias. Estavam presentes o sr. arcebispo de Paris, o chanceller, os principes, tres cardeaes, e duas abbadessas, não contando o padre Letellier. El-Rei e a condessa deviam despedir-se com toda a solennidade, a fim de voltarem, cada um por sua banda, ao seio da virtude. Mas nada; a condessa de Montespan chorou, Luiz o Grande derramou algumas lagrimas, e depois ambos fizeram uma grande mesura á augusta assembléa, e foram-se embora... juntos.

— Como é formosa! disse Chaverny pensativo.

— A proposito, disse Oriol, querem vocês saber a idéa que me occorreu agora? se esta assembléa de familia fosse... para um divorcio!

Todos protestaram primeiro, mas concordaram depois que não era impossivel. Ninguem ignorava que havia um abysmo entre o principe de Gonzaga e sua mulher.

— Este diabo é fino como um coral, tornou Taranne. Acho-o muito capaz de deixar a mulher, e de se levantar com o dote!

— E hade ser acerca disso, accrescentou Gironne, que nós vamos votar.

— Que te parece, Chaverny? perguntou o gordo Oriol.

— Parece-me, replicou o marquez que vocês, se não fossem tolos, eram infames...

— Por Deus, priminho, bradou Nocé, estás em edade de se corrigirem os teus defeitos; tenho vontade...

— Olá! Olá, acudiu o pacato Oriol.

Chaverny nem olhara para Nocé!

— Como é formosa! repetiu elle.

— Chaverny está namorado! bradaram todos.

— E' por isso que eu lhe perdôo, accrescentou Nocé.

— Mas em summa, perguntou Gironne, o que sabem vocês a respeito desta menina?

— Nada, respondeu Navailles, senão que o principe de Gonzaga a esconde cuidadosamente e que Peyrolles é o escravo encarregado de obedecer aos caprichos dessa formosa creatura.

— E Peyrolles não tem dito nada?

— Peyrolles nunca diz nada.

— E' por isso que elle não sáe de casa.

— Esta menina não veiu para Paris, tornou Nocé, ha mais de uma ou duas semanas; porque no mez passado a Nivelle era ainda senhora e rainha na casa de recreio do principe.

— E de então para cá, accrescentou Oriol, ainda não ceámos uma vez só na casa de recreio.

— Ha uma especie de corpo de guarda no jardim, disse Montaubert; Faenza e Saldana revesam-se no commando da estação.

— Mysterio! Mysterio!

— Tenham paciencia! Hoje vamos saber tudo! Olá, Chaverny,

Chaverny estremeceu como se despertasse sobresaltado.

— Chaverny, estás scismando!

— Chaverny, emmudeceste!

— Fala, fala, Chaverny, ainda que seja para vomitar injurias contra nós.

Chaverny encostou a barba á mão alva como a de uma mulher.

— Os senhores, disse elle, todos os dias vendem tres ou quatro vezes a alma a Satanaz para terem o gosto de possuir uns papelitos do banco; eu, para possuir aquella bella rapariga, venderia a alma uma vez só ao monarcha dos infernos. Aqui está o que eu lhes digo.

Deixando Cocardasse Junior e amavel Passepoil, assentados commodamente na copa deante de um abundante repasto, o senhor de Payrolles saira do palacio pela porta do jardim. Tomou pela rua de S. Dinis, e passando por trás da egreja de S. Magloire parou deante da porta de outro jardim, cujos muros estavam completamente escondidos pela ramaria folhuda, e que bracejava para a rua, de uma alameda de olmos seculares. O senhor de Peyrolles tinha na algibeira do seu esplendido gibão a chave dessa porta. Entrou. Via-se ao fundo de uma alameda umbrosa que rescendia mysterio, um pavilhão recentemente construido no estylo grego, e precedido por um grupo de estatuas que rodeavam o peristilo. Era uma joia esse pavilhão!

Estava no vestibulo uma chusma de lacaios de libré.

— Onde está Saldana? perguntou Peyrolles.

Ninguem vira desde a vespera o senhor barão de Saldana. No rosto encovado do intendente transluziu uma certa inquietação.

"O que quer isto dizer" pensou elle.

Sem interrogar mais os lacaios, perguntou se podia falar á senhora. Andaram algum tempo os criados em idas e voltas. Afinal ouviu-se a voz da criada grave. A senhora esperava por Peyrolles no seu tocador.

— Não dormi nada! bradou ella assim que o viu. Não pude pregar olho toda a noite. Não me quero demorar mais nesta casa. O becco, que fica nas trazeiras, é um pinhal de salteadores.

Era a menina admiravelmente formosa, que vimos entrar ainda agora no quarto do principe de Gonzaga. Sem desfazer no seu esplendido fato, ainda lhe ficava melhor, se é possivel, o trajo matinal. O branco penteador fluctuante deixava adivinhar as perfeições do seu talhe, a um tempo aereo e robusto; as lindas e opulentas tranças negras desatadas inundavam-lhe as espaduas, caindo em ondas de ebano, e os pésinhos nús brincavam á larga nos pantufos de setim. Só quem fosse de marmore se poderia approximar sem perigo de uma tal feiticeira. O senhor de Peyrolles tinha todas as qualidades necessarias para occupar o emprego de confiança que seu amo lhe dera. Disputaria o premio da impassibilidade a Mesrour, chefe Haroun-al-Raschid. Em vez de admirar os encantos da sua gentil companheira, disse-lhe:

— Dona Cruz, o senhor principe deseja vel-a esta manhã no seu palacio.

— Milagre! bradou a menina; sair da minha prisão! atravessar a rua! Não estará a sonhar accordado, senhor de Peyrolles?

Depois olhou fito para elle e desatou a rir, fazendo um passo de dansa. O intendente accrescentou sem pestanejar:

— Sua Alteza deseja tambem que se vista com esmero.

— Eu, tornou a menina espantada, vestir-me com esmero! Santa Virgem! Não acredito em nada do que me diz.

(Continúa)

PALACIO

TELEPHONES: 22-08-38 e 24-01-19

Complementos: 2 — 4 — 6 — 8 e 10 horas
AS CRUZADAS: 2.05 — 4.05 — 6.05 — 8.05 e 10.05

SEGUNDA E ULTIMA SEMANA

A PARAMOUNT PICTURES apresenta

AS CRUZADAS

O film epico de CECIL B. DE MILLE

— com —

HENRY WILCOXON
LORETTA YOUNG

E MAIS 20 ESTRELLAS

Este film até abril de 1936 não será exhibido em nenhum cinema do DISTRICTO FEDERAL

FORTES COLONIAES — D. F. B.

ODEON

TELEPHONE: 24-40-33

Complemento: 2.00; 3.40; 5.20; 7.00; 8.40; e 10.20
DR. GOGOL: 2.20; 4.00; 5.40; 7.20; 9.00 e 10.40

A METRO GOLDWYN MAYER apresenta

Peter Lorre

FRANCES DRAKE — COLIN CLIVE

— EM —

DOUTOR GOGOL

O MEDICO LOUCO

(Improprio para creanças até 10 annos)

CINE MALUCO N. 6 — Variedades
METROTONE NEWS — (Novidades internacionaes)
Viajando nos mares do norte — D. F. B.

GLORIA

TELEPHONE: 24-90-97

Complemento: 2.00; 3.40; 5.20; 7.00; 8.40 e 10.20
QUANDO O AMOR AGARRA: 2.20; 4.00; 5.40; 7.20; 9.00 e 10.40

A WARNER BROS. FIRST NATIONAL apresenta

QUANDO O AMOR AGARRA

(THE GIRL FROM LOTH. AVENUE)

— com —

Bette Davis

IAN HUNTER — COLLIN CLIVE

PARAMOUNT NEWS — (Novidades internacionaes)
A CORRIDA DE BUDDY — desenho sonóro.
Instituto profissional — D. F. B.

IMPERIO

TELEPHONE: 22-05-04

Complemento: 2.00; 3.40; 5.20; 7.00; 8.40 e 10.20
TANGO BAR: 2.80; 4.10; 5.50; 7.30; 9.10 e 10.50

A PARAMOUNT PICTURES apresenta

Carlos Gardel

ROSITA MORENO

— EM —

TANGO BAR

PARAMOUNT NEWS — (Novidades internacionaes)
BATUTA MAGICA — Short
NÃO, MIL VEZES NÃO — Desenho sonoro
Prova da Lapa — D. F. B.

IPANEMA

TELEPHONES: 27-56-08 e 27-56-09

HOJE — O Broadway Programma apresenta
A GRANDE LUTA DE BOX

MAX BAER x JOE LOUIS

ESPIÃ RUSSA

— com —

CONSTANCE BENNETT

A Warner Bros First National apresenta

BARBARA STANWICK

— EM —

Casados em Segredo

Complemento nacional D. F. B.

AMANHA — ARMAS D'A LEI

Sem solução de continuidade no lançamento de seus grandes films, e iniciando desde já a apresentação das producções seleccionadas de 1935-1936, a UNITED ARTISTS vae estrear já na segunda-feira proxima, no PALACIO THEATRO, um film cuja estréa em Nova York vem de ser feita recentemente: "O ANJO DAS TREVAS" (Dank Angel) com MERLE OBERON, FREDRIC MARCH, HERBERT MARSHALL (direcção de Sidney Franklin), *producção de Samuel Goldwyn*. Vae o publico elegante do PALACIO conhecer quasi simultaneamente com o nova-yorkino, uma pellicula saida dos studios de Hollywood com menos de 45 dias de intervallo e cujo exito vem registrando uma etapa marcante na historia do moderno cinema americano.

REX

TEL. 22-85-29

— PREÇOS —

PLATÉA e BALCÃO NOBRE . . .	4$400
BALCÃO (Elevador)	2$200

HORARIO DE HOJE
2 — 4 — 6 — 8 — 10

A COLUMBIA APRESENTA

MYRNA LOY

— EM —

BROADWAY BILL

(A VICTORIA SERA' TUA)

NO PROGRAMMA

FOX MOVIETONE — DESENHO NACIONAL D. F. B.

Cada poltrona adquirida para o REX ou RIO dá direito a um cartão numerado com o qual o seu portador concorrerá ao sorteio de um modernissimo radio-phonographo "PHILCO", ondas curtas e longas, do valor de 7:500$000, gentilmente offerecido por

Isnard & Cia.

O referido apparelho está em exposição no "hall" do Cinema RIO

RIO

Rua Alcindo Guanabara
EDIFICIO REGINA
TEL. 42-18-41

SESSÕES às 3 e 9 HORAS — Poltronas numeradas 11$000

Sonho de uma noite de verão

Film classico da WARNER BRONERS

A SEGUIR

A NAVE de SATAN

Baseada no INFERNO de DANTE
SUPER PRODUCCÃO DA FOX

1 SEMANA

SÓ NO ALHAMBRA

ALHAMBRA

O CINEMA DOS BONS FILMS

HORARIO: 2—4—6—8 e 10 hrs.

HOJE Telephone 22-7092 HOJE

O Programma M. J. Co apresenta

Golgotha

Super-film de Duvivier

com

HARRY BAUR
LE VIGAN
JEAN GABIN

Complementos:
Cinedia-Jornal 41
(cultural D. F. B.)
Fox Movietone News

(novidades mundiaes)

PARISIENSE

ESTUDANTES E CREANÇAS 1$100 || POLTRONAS 2$200
SESSÕES A PARTIR DAS 12 HORAS

HOJE

JAMES DUNN · MAE CLARKE · NEIL HAMILTON

— EM —

UM JOVEM DESTEMIDO

MARY ELLIS, em

PRIMAVERA EM PARIS

O CACHORRO LOBO — 5.° e 6.° eps.

2.ª feira: 4 HORAS PARA MATAR
"A ABYSSINIA COMO ELLA É"
O CACHORRO LOBO, 7. e 8.° episodios.

Renda de almofada

E finas applicações como colchas, toalhas, verdadeiras do Ceará, só no "Centro das Rendas", na av. Passos 69. (N 21852)

PONTO DE ALMOÇO
Refeições 2$500

Rua 1º de Março 12, 2º andar (N 21845)

THEATRO RECREIO

COMPANHIA NACIONAL DE REVISTAS da qual faz parte ALDA GARRIDO

HOJE — — — HOJE
A's 20 e 22 horas

ULTIMO DIA DESTA PEÇA!
Um espectaculo cheio de brasilidade

"Coração do Brasil!"

Com ALDA GARRIDO, OSCARITO, PALMEIRIM, ARMANDO NASCIMENTO, EVA TODOR, PEDRO DIAS, ITALA FERREIRA, PRATA e todo o esplendido elenco!

AMANHA A's 20 e 22 horas — Sensacional "Reprise" da revista de grande successo: "EVA QUERIDA!"
Ampliada com quadros que marcaram época no RECREIO: "As Urnas" — "A Conferencia das Sancções — "Os 3 Reis Magos" — etc.

"EVA QUERIDA" estará em scena apenas 7 dias, pois será a peça de Estréa da Companhia em S. PAULO!

SEXTA-FEIRA, 29 — A ultima revista da temporada! "O. K." do consagrado "Speaker" da P. R. A. 9, CESAR LADEIRA — Todos os factos politicos da actualidade estarão focalizados em "O. K."

Verão em Copacabana

Aluga-se mobiliada a casa da rua Santa Clara n. 173 onde se trata. (N 22730)

POR 450$000

Aluga-se esplendido apartamento com sala, dois quartos, magnificos terraços, sito á rua Saddok Sá 97-A. (N 21843)

BROADWAY

Hoje TEL. 22 — 67 — 38
HORARIO: 2. -3.40-5.20-7h.-8.40 e 10.20

Uma Hepburn differente, linda, provocante, vestindo vinte modelos elegantissimos desenhados por — Bernard Newmann o figurinista de "ROBERTA"!

Katharine
HEPBURN
Charles
BOYER

CORAÇÕES em RUINAS

(BREAK OF HEARTS)

RKO RADIO Picture

E agora, a personalidade forte, dominadora de Charles Boyer disputa com Katherine Hepburn a primasia num film agradavel. Katherine Hepburn bem merecia os adjectivos que já foram gastos com a publicidade de Greta Garbo e Marlene Dietrich, pois melhor que todas as outras, ella possue uma photogenia extranha, certas attitudes eloquentes, um rosto que traduz qualquer emoção, uma fluidez, um "sex-appeal"...
(Do critico de "A Nota"

Complementos:
Symphonia Acabada—short
Ypiranga — nacional

Carlos Gomes

CINE-THEATRO (Tel. 22-7581

HOJE

SHIRLEY TEMPLE

na deliciosa producção da FOX:

"A Nossa Garota"

GEORGE O' BRIEN

— EM —

CORAGEM E LEALDADE

BUSTER KEATON

na irresistivel comedia em 2 actos

"O ESPORTISTA"

Complementos: Fox News e Nacional da D. F. B.

POLTRONAS ... 2$

2ª FEIRA Paul Robenson e Nina Mae Mac em

BOSAMBO

No mesmo programma:

A CIDADE OCCULTA

com WILLIAM BOYD e CLAUDIA WELL

SEXTA-FEIRA de MICKEY
(Desenho animado)
Fox News e Nacional D. F. B.

RIVAL

HOJE — Em vesperal da Mocidade e á noite ULTIMO DIA de

GAIOLA DOURADA

Amanhã — Festa artistica de SARA NOBRE com

ESTA NOITE OU NUNCA...
e um ACTO VARIADO

SABBADO 23

DULCINA e ODILON apresentação o mais sensacional exito comico deste anno!

A MENINA DO CHOCOLATE

com MANOEL DURAES — ATTILA DE MORAES — EDITH MORAES

Bilhetes á venda com grande procura.

SENHORA MOÇA

Estrangeira distincta e de sociedade excellente dona de casa, forte e bem disposta offerece-se como Dama de Companhia para pessoa só, pode-se tambem viajar ou vae para o interior. Inf. tel. 43-1137 ou cartas para caixa 38 na portaria deste jornal. (N 21943)

ESSENCIAS!

As mais finas e concentradas para os melhores perfumes. Danubio Azul. R. Chile 18, junto a Panair. Peçam catalogos. (N 22731)

METROPOLE

2ª

SEMANA DE VICTORIOSA EXHIBIÇÃO

HOJE Das 14 horas em deante HOJE

2$200
1$100

A D. F. B. apresenta o GRANDIOSO FILM NACIONAL da BRASIL VITA FILM:

Favella dos meus Amores

Direcção de HUMBERTO MAURO

Carmen Santos - Rodolpho Maia - Jayme Costa e Sylvio Caldas

NO MESMO PROGRAMMA — A "COLUMBIA" apresenta:

VINGANÇA A GALOPE

com TIM MC COY

Na proxima semana — O BARÃO CIGANO — Opereta da Ufa, com ADOLPH WOLBRUEK e HANSI KAMPERS

Casa para alugar

Precisa-se alugar casa em centro de terreno, de dois pavimentos com 5 amplos quartos, 3 salas, escriptorio, garage, quarto de empregados e dependencias, nos bairros de S. Cristina, Conde de Bomfim e Laranjeiras.
Propostas a Miguel Manzo. Rua Pedro I nº. 11. sob. (N 22705)

MOVEIS

1 lindo grupo para sala de visita, 1 bonita sala de jantar, geladeira Rufier, enceradeira perfeita e muitos outros objectos de utilidade. R. D. Anna Nery 288-B. (N 22732)

ECONOMIZE GAZ

A 20$ podeis ter os vossos fogões, limpos pintados retirada a fumaça escapamentos graduado garantindo economia tel. 22-1366 Miranda. (N 21934)

Casa em Copacabana

Vende-se uma linda e confortavel casa, estylo bungalow, á rua Barata Ribeiro. Preço 280 contos. Trata-se directamente com o proprietario. Telephones 24-3784 e 27-6507. (N 22735)

SITIO

EM JOAQUIM TAVORA (Estrada de Petropolis), com plantação de laranjas, tendo uma pequena casa, todo cercado com moirões e arame farpado, faz-se permuta ou vende-se facilitando-se pagamento. Tratar com Salvador Guedes á avenida Marechal Floriano numero 27, 1º telephone 24-4641. (N 21935)

Avenida Atlantica

Para legação ou familia de alto tratamento aluga-se o palacete dessa avenida n. 928. Pode ser visto das 11 ás 17 horas. (N 21882)

CINE TABARIS

RUA PEDRO 1.°, 25 —— :: —— PHONE 22-8583

Hoje — Em sessões continuas das 13 ½ horas em deante

Vendedoras de Caricias

O trafico de brancas e os meios de que se servem aquelles que se dedicam ao terrivel commercio.

PROHIBIDO PARA MENORES E SENHORITAS.

Terrenos a prestações

Vendem-se, com grande reducção de preço sem juros lotes bem situados na rua Paz de Siqueira já acceita por decreto n. 5.470, de 1935, da Prefeitura, a qual faz esquina com a rua Lino Teixeira onde ha linha de bondes e muito perto da estação do Sampaio. Trata-se no Largo da Carioca 15, 2º andar, sala 18 das 4 ás 5 horas. (N 21928)

Verão em Petropolis

Procure a pensão Vera Regina, casa familiar, bons quartos com agua corrente, um minuto da estação. Rua Paulo Barbosa 182, tel. 3324. (N 21929)

COMPRO
Amiantho em pedra

Ed. da Noite sala 610 6º andar. (N 22733)

BOA VIVENDA

Aluga-se a moderna casa da rua Candido Serrão 21, Lagôa para familia de tratamento; trata Rubem Vasconcellos á rua Buenos Aires 41 de 10 ás 11 e 5 ás 6. (N 21959)

ALTO DA BOA VISTA

Para familia de fino tratamento precisa-se de uma casa mobiliada, por 4 ou 5 mezes, pagando-se todo o tempo adeantado. E' necessario que tenha no minimo 4 quartos, garage, accommodações para creados, bom terreno e proxima ao bond.
Informações á Freitas, das 9 ás 14 pelo tel. 25-3206. (N 22706)

Geladeira electrica

Vende-se perfeito estado preço de occasião typo familiar á rua Larga 193 — O Dragão. (N 22725)

NACIONAL

R. V. da Patria — 26-0072.

Hoje em Matinée e Soirée 2 FILMS ENCANTADORES

VENUS EM FLOR

por ANN SHIRLEY TOM BROWN

— E —

Panico na Casa Branca

por PAUL KELLY e ARTHUR BYRON

POPULAR — HOJE

WILL ROGERS em
A Vida começa aos 40

KATHE VON NAGI em
Amor, Morte e Diabo

GEORGE O' BRIEN em
IDyllio nas Fronteiras

Sabbado: Fronteiras do Amor — O Mysterio do Casino — O Forasteiro e O Cachorro Lobo, 1.° e 2.° eps.

MASCOTTE — HOJE

MATINÉE A 1 HORA
MARTHA EGGERTH em
A Canção do Meu Amor

JACK LA RUE em
O SEGREDO DO CASTELLO
O CACHORRO LOBO
3.° e 4.° episodios

2.ª feira: O homem Esphinge — O Correio Montado do Arizona.

PRIMOR — HOJE

WALLACE BEERY em
Cadetes do Ar

JANE WHITERS em
TRAVESSA
O CACHORRO LOBO
3.° e 4.° episodios

2.ª FEIRA:
A NOSSA GAROTA
e Coragem e Lealdade

HADDOCK LOBO — HOJE

MATINÉE AS 2 HORAS
MARY ELLIS em
Primavera Em Paris

VICTOR MAC LAGLEN em
RINDO-SE DA VIDA
O CACHORRO LOBO
1.° e 2.° episodios

2.ª feira: Segredo do Castello — e Surpresas do Destino.

VARIETE' — HOJE

MATINÉE A 1 HORA
BING CROSBY em
MISSISSIPI

GEORGE O' BRIEN em
CORAGEM E LEALDADE
OS CAVALLEIROS MASCARADOS
11.° e 12.° episodios

2.ª FEIRA:
A NOSSA GAROTA
O Segredo do Castello

CINE-THEATRO PARIS — HOJE

José Mojica em
FRONTEIRAS DO AMOR

BUCK JONES em ESPERANÇA QUE RENASCE
No PALCO: ás 5 e 9 horas:
JARARACA e RATINHO continuam com o seu formidavel successo na nova "fabrica de gargalhadas" — "O MEU BRASIL".

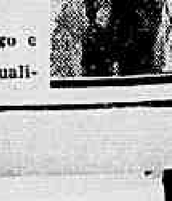2.ª feira: Na téla: As mulheres amam o perigo e Desfiladeiro do terror.
No palco: Jararaca e Ratinho na charge da actualidade "SEI LA' SI É!"